VIDAS ENTREGADAS

BOMBEROS CAÍDOS EN ACTO DE SERVICIO



CAPITÁN CBP
ENRIQUE NOLTE, Ph.D.

VIDAS ENTREGADAS

BOMBEROS CAÍDOS EN ACTO DE SERVICIO

CAPITÁN CBP
ENRIQUE NOLTE, Ph.D.

VIDAS ENTREGADAS
Bomberos Caídos en Acto de Servicio

Autor - Editor: Cap. CBP (r) Manuel Enrique NOLTE MALDONADO
Calle Túpac Amaru 276/601, Miraflores, Lima-Perú
noltenri@gmail.com

Primera edición: noviembre, 2022
Tiraje: 500 ejemplares

Hecho el Depósito Legal en la Biblioteca Nacional del Perú N° 2022-11347
ISBN: 978-612-00-8121-1

℗ Copyleft. Se autoriza la reproducción de esta publicación, citando la fuente.

Impreso por
Litho & Arte S.A.C.
Jr. Iquique Nº 026 - Breña, Lima, Perú
Noviembre de 2022

Esta es una publicación de Manuel Enrique Nolte Maldonado, para el Cuerpo General de Bomberos Voluntarios del Perú con el auspicio de la Asociación Civil Pachamama Raymi.



A LA MEMORIA DEL CAPITÁN CBP
MANUEL CONRADO NOLTE VENEGAS
(3 de Agosto, 1917 – 21 de Diciembre, 2010)

Esposo, hijo y padre ejemplar, ciudadano honesto y
promotor del diálogo y la paz.
Trabajador infatigable y de carácter alegre.
Bombero Voluntario, valiente y solidario,
Capitán CBP de la Compañía "Internacional" N° 14 desde 1933.

Mi Padre.

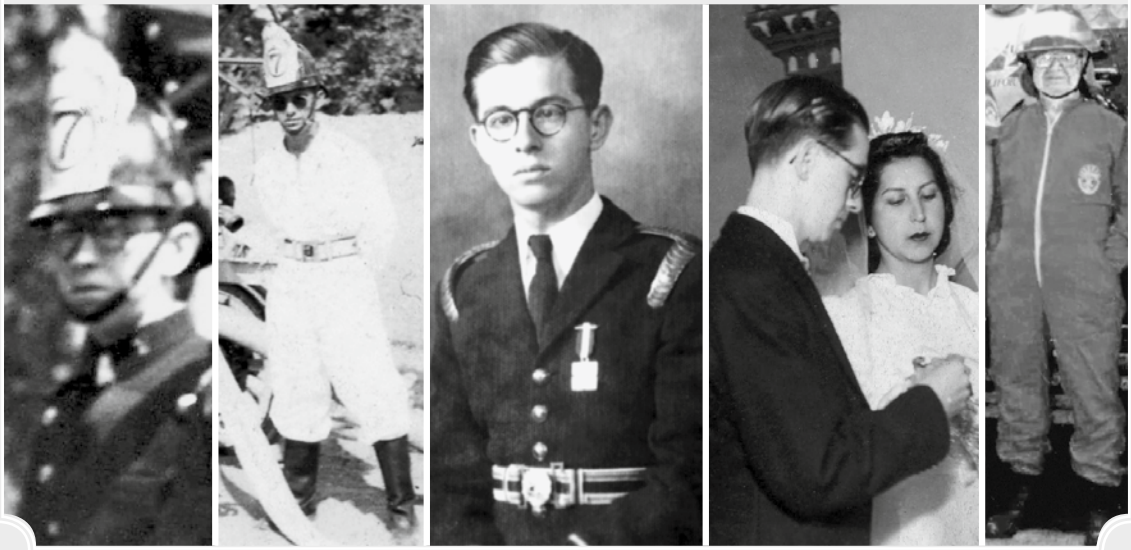

JOSÉ ANTONIO ALARCO ESPINOSA

PRIMER BOMBERO HÉROE DEL PERÚ,
caído en el Combate del Dos de Mayo de 1866.



PRESENTACIÓN

A LA EDICIÓN IMPRESA, 2022
DEL COMANDANTE GENERAL DEL CUERPO GENERAL
DE BOMBEROS VOLUNTARIOS DEL PERÚ,
BRIGADIER GENERAL LUIS PONCE LA JARA



CUERPO GENERAL DE BOMBEROS VOLUNTARIOS DEL PERU
COMANDANCIA GENERAL

PRESENTACIÓN DEL LIBRO

"VIDAS ENTREGADAS"

Como Comandante General del Cuerpo de Bomberos Voluntarios del Perú, es un honor presentar el libro "Vidas Entregadas'' escrito por el Capitán CBP Enrique Nolte Maldonado.

El Cuerpo General de Bomberos Voluntarios del Perú, en el año 2023 va a cumplir 162 años desde su fundación en el año de 1860 que se creó la primera Compañía de Bomberos en el Perú. Desde su creación los Bomberos Voluntarios del Perú, han salvado miles de vidas, propiedades públicas y privadas a nivel nacional, desde esa época no existe incendio estructural, incendio forestal, derrames de combustibles, sismos, tsunamis, huaycos, derrumbes, deslizamiento de tierras, avalanchas, inundaciones, tormentas eléctricas, granizadas, nevadas, epidemias, pandemias, explosiones, derrame de sustancias químicas peligrosas, atentados terroristas y guerras, donde no haya estado presente los Bomberos Voluntarios del Perú, ayudando a los damnificados, o cogiendo las armas si es necesario para defender a nuestra querida patria.

Desde nuestra creación, siempre los Bomberos Voluntarios hemos estado y seguimos en primera línea voluntariamente sin recibir pago económico alguno, dando todo de nosotros sin importarnos poner en riesgo nuestra integridad física y hasta nuestra propia vida, bajo nuestro lema "Cuando una vida esta en peligro, el sacrificio es un deber". Nosotros ayudamos en los momentos más difíciles a todos, sin fijarnos en la raza, edad, sexo, condición social o económica y política, nacionalidad, religión. Para nosotros todos somos iguales y hacemos lo mejor que podemos para salvarlos ante un peligro, accidente, desastre natural o tecnológico.

En los últimos dos años debido a la pandemia del COVID hemos tenido 4,277 Bomberos Voluntarios contagiados con COVID y 63 Bomberos Héroes fallecidos por la pandemia.

Quiero felicitar y agradecer al Capitán CBP Enrique Nolte Maldonado, integrante de la Compañía de Bomberos Internacional N' 14, de la IV Comandancia Departamental - Lima Centro, que después de muchos años de estudios históricos y actuales ha escrito el libro **"VIDAS ENTREGADAS"** en el cual transcribe y narra la historia de los Héroes Bomberos que fallecieron en cumplimiento del deber desde nuestra fundación hasta nuestros días; ya sea en alguna emergencia o en algún enfrentamiento armado, dando todo de si con todo el patriotismo y voluntad por el prójimo y por nuestro querido país el Perú.

Sirva esta magnífica obra para dar a conocer a las futuras generaciones de Bomberos Voluntarios del Perú, y a toda la ciudadanía, el honor y sacrificio de nuestros héroes Bomberos, muchas veces de manera anónima, pero vistiendo nuestro glorioso uniforme de Bomberos Voluntarios del Perú.

CUERPO GENERAL DE BOMBEROS VOLUNTARIOS DEL PERU
COMANDANCIA GENERAL

Brigadier General CBP
LUIS ANTONIO PONCE LA JARA
Comandante General
Cuerpo General de Bomberos Voluntarios del Perú

PRESENTACIÓN

A LA EDICIÓN DIGITAL, 2019
DEL COMANDANTE GENERAL DEL CUERPO GENERAL
DE BOMBEROS VOLUNTARIOS DEL PERÚ,
BRIGADIER GENERAL CÉSAR ANTONIO LEIGH ARIAS



Creo en los bomberos voluntarios del Perú, serviciales, leales, celosos cumplidores del deber, disciplinados y unidos en torno a este Comando Nacional que los representa.

Creo en los bomberos voluntarios del Perú, desde siempre y para siempre voluntarios, dando ejemplo a la Nación Peruana y al mundo a través de su misión voluntariamente impuesta.

Creo en que la población peruana ve a sus bomberos voluntarios como corazones solidarios que entregan día a día no solamente su tiempo, sus energías y su voluntad dando una viva lección de valor, honor y sacrificio, aun a costa de mellar su salud física y mental y hasta rendir tributo a la vida.

"VIDAS ENTREGADAS", magistral obra del Capitán CBP Enrique Nolte Maldonado, Ph.D., destacado bombero de las filas de la Benemérita y Centenaria Compañía de Bomberos Internacional Nº14 de Lima, reseña con meticulosidad, una síntesis gloriosa de aquellos voluntarios peruanos que en 156 años han entregado sus vidas en acto de servicio o en defensa de la Patria amada. Hombres de toda condición social y económica que jamás regresaron al calor de sus hogares y cuyos nombres se mecen hoy dulcemente en los estandartes de sus respectivas compañías.

El CGBVP es una institución que desborda en méritos porque fue creada en la disciplina, la responsabilidad y la constancia, pilares inspirados en la doctrina tradicional del servicio. Pero enunciarlo así nomás no basta; el CGBVP es, al mismo tiempo, una entidad cuyo Martirologio debe ser conocido y reconocido por propios y extraños. Lo digo en la convicción de que el olvido solo engendra irresponsabilidad e incapacidad de construir futuro.

La lectura de ***"VIDAS ENTREGADAS"*** es sobrecogedora porque relata no solamente la historia de nuestros mártires fallecidos, sino también la de aquellos mártires que sobrevivieron a lesiones muy graves y que hoy viven para contarlo. Por ello, concluyo afirmando que nosotros, los bomberos voluntarios del Perú, por la naturaleza misma de nuestro servicio, estamos casados con el infortunio y la adversidad. La fatalidad ha estado, está y estará siempre acechándonos en cada emergencia que atendemos.

En mi condición de Comandante General del Cuerpo General de Bomberos Voluntarios del Perú, no puedo sino congratular esta brillante iniciativa y felicitar a su autor por la recopilación histórica y organización bien estructurada de su obra.

Brigadier General CBP
CÉSAR ANTONIO LEIGH ARIAS
Comandante General
Cuerpo General de Bomberos Voluntarios del Perú

RESOLUCIÓN JEFATURAL N° 271-2014

DEL COMANDANTE GENERAL DEL CUERPO GENERAL
DE BOMBEROS VOLUNTARIOS DEL PERÚ,
BRIGADIER GENERAL GONZALO LOSTAUNAU SILVA
AUTORIZANDO LA PUBLICACIÓN DE ESTE LIBRO



Es Copia Fiel del Original
que obra en esta Oficina
Lima, 16 SET 2014
MANUEL F. VALDEZ CASTILLO
Secretario General del CGBVP

Resolución Jefatural

N° 271-2014 CGBVP

San Isidro, 11 de septiembre de 2014

VISTO:

El Memorando N° 634-2014-CGBVP/CG, de la Comandancia General del CGBVP; y el Informe N° 432-2014 CGBVP/AJ, de la Oficina de Asesoría Jurídica del CGBVP; y

CONSIDERANDO:

Que, mediante Memorando N° 634-2014-CGBVP/CG, la Comandancia General del CGBVP, solicita la emisión de la Resolución Jefatural que autorice al Capitán CBP Manuel Enrique Nolte Maldonado, de los registros de la Compañía de Bomberos "Internacional" N° 14, la publicación sobre "Las Vidas Entregadas de nuestros bomberos del CGBVP";

Que, Conforme expresa el artículo 5° de la Ley 27067 - Ley del Cuerpo General de Bomberos Voluntarios del Perú, el Comando Nacional es el órgano rector y máxima autoridad del Cuerpo General de Bomberos Voluntarios del Perú (...). Las resoluciones, normas y directivas que expida son de estricto cumplimiento por todos los órganos y miembros del Cuerpo. (...);

Que, de conformidad con lo establecido en el Reglamento de Organización y Funciones del CGBVP, aprobado por Decreto Supremo N° 063-2013-PCM, se regula una nueva estructura orgánica dentro de la Institución;

Que, de conformidad con lo establecido en el artículo N° 8.12, del Reglamento de Organización y Funciones del CGBVP, aprobado por Decreto Supremo N° 063-2013-PCM, el Comandante General del CGBVP, tiene entre sus Funciones emitir Resoluciones en el ámbito de su competencia;

En uso de las facultades de las que está investido el Representante Legal de la Institución, de acuerdo al Artículo 5° de la Ley 27067, "Ley del Cuerpo General de Bomberos Voluntarios del Perú, el Reglamento de Organización y Funciones del CGBVP, aprobado por Decreto Supremo N° 063-2013-PCM; y estando a lo opinado por la Oficina de Asesoría Jurídica del CGBVP";

SE RESUELVE:

ARTÍCULO 1°.- *Autorizar al Capitán CBP Manuel Enrique Nolte Maldonado, de los registros de la Compañía de Bomberos "Internacional" N° 14, la publicación del Libro sobre "Las Vidas Entregadas de Nuestros Bomberos del CGBVP";*

ARTÍCULO 2°.- *La Presente autorización no irrogará gastos al Estado, representado por el Cuerpo General de Bomberos Voluntarios del Perú.*

ARTÍCULO 3°.- *Poner en conocimiento del Bombero descrito en el artículo precedente la presente Resolución Jefatural para los fines pertinentes.*

ARTÍCULO 4°.- *Encargar a la Oficina de Imagen Institucional la publicación de la presente Resolución Jefatural en el Portal Institucional.*

Registrese, Comuniquese y Cúmplase.

CUERPO GENERAL DE BOMBEROS VOLUNTARIOS DEL PERÚ • Comandancia General

Brigadier General CBP
JUAN GONZALO LOSTAUNAU SILVA
Comandante General
Cuerpo General de Bomberos Voluntarios del Perú

CAPITÁN CBP NADIA LOZANO VILLAMAR

PRIMERA BOMBERA MÁRTIR DEL PERÚ,
Caída en Iquitos durante la lucha contra la Pandemia del COVID-19,
el 5 de mayo de 2020.
Ella pertenecio a la compañía san juan bautista N° 93.



ÍNDICE

5 **DEDICATORIA**

8 **PRESENTACIÓN, EDICIÓN IMPRESA 2022**
Comandante General, Brig. Gral. CBP Luis A. Ponce La Jara.

10 **PRESENTACIÓN, EDICIÓN DIGITAL 2019**
Comandante General, Brigadier, General César Leigh Arias

12 **RESOLUCIÓN JEFATURAL N° 271-2014 DE 11-09-2014**
Comandante General, Brigadier General Gonzalo Lostaunau Silva

21 **AGRADECIMIENTO**

PRÓLOGOS
25 • Brigadier Mayor Manuel Valderrama, Roma N° 2
26 • Brigadier Julio Coz, Internacional N° 14
27 • Brigadier Luis Dawson, Garibaldi N° 6
28 • Brigadier Juan José Bardales, Lima N° 4.

30 **REFLEXIONES INSPIRADAS EN LA VIDA ENTREGADA DEL BOMBERO – CAP. ENRIQUE NOLTE**
32 • El contexto y los filtros personales
33 • La naturaleza de la entrega
35 • ¿Cuánta información es "suficiente"?
36 • Los que se quedan: La tragedia familiar
38 • Distancia del morbo y el drama: relato fiel aunque duro
39 • El heroísmo sanador y preventivo
41 • Monumentos y otras formas de mantener la memoria
43 • "Sinfonía del Fuego – La Epopeya del Bombero" de R.W. Stubbs
43 • El efecto del tiempo sobre el olvido
44 • El efecto del rango, grado o cargo
45 • Caídos no reconocidos
47 • Caídos que no fallecieron
48 • La naturaleza del acto de servicio
49 • Acto bomberil, llamada formal y acción institucional
50 • Cercanía, orgullo y filiación
51 • Universalidad
52 • Democrática distribución de valores
53 • ¡Somos… de Paz!
54 • Rigurosidad historiográfica
55 • Nombres en otros idiomas
56 • Aportes y enriquecimientos previos a la publicación
57 • La mujer bombera y el tema de género
58 • El celo de cada Compañía por los suyos
59 • Generosidad y asombro
60 • Heroísmo y santidad

61 • Infierno
62 • La finalidad central de este libro

65 **RELACIÓN DE BOMBEROS CAÍDOS EN EL PERÚ (A JUNIO DE 2022)**
67 • Bomberos caídos, reconocidos oficialmente: Orden cronológico
• Listas de los bomberos voluntarios caídos del Perú
75 - Orden alfabético
81 - Compañía de origen

86 **RESEÑAS PERSONALES: IMÁGENES, MEMORIAS, CONMEMORACIONES, HOMENAJES**
87 • Acevedo Tamayo, Juan Roberto
90 • Aguirre, Julio
91 • Alarco Espinosa, Juan Antonio
99 • Aldón Moscoso, Máximo Alberto
101 • Alfaro Arias, Juan
103 • Ariadela Agüero, Félix
105 • Astrana, Lorenzo
106 • Ayarza Carrasco, Domingo
109 • Bargna, Filippo
110 • Barrionuevo, Manuel
110 • Barrón Bravo, Enrique Leonardo
112 • Bazalar Goñi, Pedro Javier
115 • Benavides Escobar, Enrique
117 • Berninzoni, Giovanni Battista
123 • Blanco Avilés, Eleazar Vicente
124 • Braccio, Pedro
125 • Caballero, Pedro
126 • Cantuarias, Arturo
126 • Carbajal, Manuel A.
127 • Castagnola, Andrés
129 • Castillo, Emilio
130 • Cauto, Miguel
130 • Cavenecia, Emilio
132 • Cavero Boza, José Antonio
134 • Chiappe, Luca
135 • Cipollini, Ángel
136 • Correa, Carlos
137 • Crevoisier Alonso, Enrique
140 • De la Colina Ddel Rubí, Narciso
144 • De la Cuba, Nicasio
145 • De Tena, Emilio
146 • Del Campo Corpancho, José Enrique
148 • Del Castillo Porras, Saturnino Francisco
151 • Del Pino, Marcelo

151 • Derenzini, Alberto
159 • Descalzi, Ángelo
159 • Espinoza Mestanza, Eber
161 • Estrada, Justo Aníbal
161 • Fajardo, Jesús P.
162 • Fanning García, Juan Manuel
172 • Fergunson, Francisco J.
173 • Fort, Bernard Emile
179 • García Laurente, Franklin Lincold
182 • Geloz, Manuel Sixto
182 • Giraldo Vega, Lorenzo
184 • Grillo, Juan Aquilino
184 • Gutiérrez Segura, Juan Carlos Saturnino
189 • Herrada, Miguel
190 • Herrera Valenzuela, Fredy Rolan
196 • Higginson Drinpt, Guillermo A.
199 • Jiménez Soriano, Eduardo Porfirio
200 • King Loane, Adolfo Martín
201 • Lange, August
203 • León Delgado, Carlos Francisco
214 • Leonardi di Montecretese, Gio Batta
215 • Lozano, Nadia Villamar
218 • Lund, César
219 • Málaga Juárez, Samuel
222 • Marzano, Paolo
222 • Mólgora Ortiz, Filiberto Buenaventura
224 • Molinero Alegría, Sixto
224 • Morales, Tomás Lázaro
224 • Moreno, Gerardo David
225 • Muñoz, Francisco
225 • Nerini, Enrico
226 • O'Hara, Santiago
227 • Ochoa Torres, Eduardo Héctor
236 • Ochoa Torres, Julio Alberto
237 • Ognio, Giovanni
238 • Olmos, Juan
238 • Orellana, Ignacio
239 • Orengo, Carlo
240 • Orengo, Giuseppe
241 • Ortega, Enrique
241 • Pali, Giovanni
241 • Panizo, Vicente
242 • Pardo de Figueroa, Santiago
242 • Paulet Orellana, Manuel Germán
243 • Paz Ocharán, Percy Edelmiro
250 • Paz Soldán González, Eleodoro
252 • Pinoleti, Ismael
253 • Placencia Villarán, Ernesto
254 • Portocarrero, Daniel
255 • Potestá Bastante, Carlos
258 • Prefumo, Giuseppe
260 • Quinto Casas, Edwin Efraín
269 • Ramírez López, Norberto

274 • Ravines Vásquez, José Domingo
276 • Rellis, Juan
276 • Richardson Dañino, Carlos
278 • Rioja, José
279 • Risso, Paolo O.
279 • Rivera, Belisario
279 • Rivera, Zenón
280 • Román Gutiérrez, Andrés
282 • Rosas García, Juan Ramón
285 • Sáenz Ferré, Oscar James Atila
288 • Sáenz, Agustín
289 • Salas Chanduví, Alonso Eduardo
291 • Salinas Calderón, Germán Elías
292 • Sánchez Calderón, José Natalio
294 • Sánchez Morante, Francisco Enrique
296 • Sánchez Torres, Raúl Lee
298 • Segales, Ismael
298 • Solari Costa, Ángelo Francesco
300 • Sotomayor, José Antonio
301 • Suárez Pinzás, Manuel Guillermo
303 • Távara Renovales, Santiago Agustín
307 • Torres Malarín, Pedro
309 • Torres, José Gabriel
312 • Truel, Alexandre
319 • Ugarte y Moscoso, Manuel Sebastián
329 • Upiachihua Cárdenas, Julio
331 • Valdez, Eduardo
332 • Valentini, Egidio
333 • Velarde, Maximiano
334 • Velarde, Tranquilino
335 • Vidal Bergeot, Carlos Antonio
337 • Villanueva, Juan
337 • Villarán Carbajo, Samuel Luis
341 • Zamudio Vélez, César C.

350 **BOMBEROS CAÍDOS EN EL PERÚ**
RELACIÓN COMPLEMENTARIA POR COMPAÑÍA

351 • **Compañía Roma N° 2:** Longhi, Emilio; Dodero, Angelo; Marcenaro, Antonio; Schiaffino, Antonio; Ferrari, Giuseppe; Prefumo, Nicola; Ferreccio, Fco; Faggioni, Giovanni; Enrico, Emmanuelle
355 • **Compañía Lima N° 4:** Cuadros Viñas, Manuel; Richardson Dañino, Eduardo
359 • **Compañía Iquique N° 1** (Territorio del Perú, 1870): Juan Alfonso Ugarte Vernal
370 • **Compañía Salvadora Lima N° 10:** Grau Seminario, María Miguel
374 • **Compañía Cosmopolita N° 11:** Levy Rentería, Carlos Alberto
375 • **Compañía Mollendo N° 12:** Navarro, Juan
376 • **Compañía Internacional N° 14:** Araujo Bado, Jorge Guillermo
377 • **Compañía Arequipa N° 19:** Zavala Salinas, Alfredo
378 • **Compañía Belén N° 127:** Arévalo Acurcio, Rodolfo
385 • **Caso Especial:** Sánchez Arteaga, Alejandro

390 **TEMAS ESPECIALES**
392 • Bomberos caídos con grados de Comandantes y Jefes
393 • Profesión u ocupación de los Bomberos Caídos
394 • Edad de los bomberos al momento de entregar sus vidas

397 **PRECENCIAS FAMILIARES**
398 • Guillermo Higginson Drinot e Hijo
398 • Julio y Héctor Ochoa
399 • Carlo y Giuseppe Orengo
399 • Giuseppe y Nicola Prefumo
399 • Carlos y Eduardo Richardson
399 • Tranquilino y Maximiano Velarde

400 **DOLOROSAS EFEMÉRIDES**
402 • Combate del Dos de Mayo de 1866 (El Callao) - Bomberos participantes
417 • Epidemia de Fiebre Amarilla de 1868
421 • Batalla de Alto de la Alianza (Tacna)
423 • Asedio y bombardeos al Callao – Bomberos participantes
434 • Batalla de San Juan. Destrucción de Chorrillos.Asesinato de los Bomberos Garibaldinos
445 • La Batalla de Miraflores. Relación de Chalacos Caídos. Bomberos participantes
457 • La Batalla de Huamachuco (La Libertad)
464 • Memoria de la Guerra del Salitre - Visión ética y dimensión estética
470 • Ejercicio con Escalas
476 • Incendio en Plumereros - Poesía y cultura en el alma del pueblo
492 • Incendio en El Agustino

500 **EPÍLOGO**
502 • El bombero en el imaginario popular peruano
503 • Reserva moral de la sociedad
504 • Incluidos y excluidos en la memoria
505 • Lecciones Aprendidas
506 • ¡Honor y Gloria Eterna!

509 **APÉNDICE**
510 • Calendario conmemorativo de los Bomberos Héroes y Mártires del Perú
515 • Memoria: Lugares públicos con nombres de bomberos caídos
518 • Bomberos caídos que **no** son recordados en lugares públicos
519 • Información faltante sobre los bomberos caídos
526 • Compañías del Cuerpo de Bomberos del Perú al mes de Julio de 2022

536 **RESPALDO A ESTE LIBRO**
537 Centro de Estudios Histórico Militares del Perú
539 Benemérita Sociedad Fundadores de la Independencia
540 Instituto de Estudios Histórico Marítimos del Perú

541 Himno del Cuerpo de Bomberos Voluntarios del Perú

AGRADECIMIENTO

A los Bomberos caídos en Acto de Servicio, en la guerra y en la paz; en emergencias, ejercicios, actuaciones y servicios especiales. Son hontar que inspira nuestra mística. Y a los bomberos que han sufrido penosas limitaciones y quebrantos en su salud y en sus vidas, por la causa humanitaria que abrazamos y que compromete a sus familias.

A los Bomberos Voluntarios del Perú, varones y damas, de todo tiempo y lugar, de toda edad, rango y antigüedad. Su testimonio cotidiano en la protección de la vida, la salud y el patrimonio del pueblo, constituye la principal Reserva Moral de nuestra sociedad.

A la Benemérita y Centenaria Compañía de Bomberos Internacional N° 14, entrañable escuela y segundo hogar, con sus fundadores, comandantes y hermanos, cuyo lema ha sido la chispa fundamental, **"Siempre Adelante".**

A los historiadores y estudiosos de la vida nacional, que nos han legado en sus documentos, verdaderos tesoros para conocer el itinerario de la Nación. Ellos son releídos una y otra vez, induciendo nuevas interpretaciones que contribuyen a definir y consolidar nuestra identidad.

A los cultores de la historia y la tradición de cada compañía de bomberos, que viven en la tarea de registrar hechos, hurgado archivos y transmitido en tertulias y escritos, la esencia de la vida de las personas e instituciones del Cuerpo de Bomberos Voluntarios del Perú.

A los bomberos y amigos que han comentado y aportado con generosidad a la preparación de este libro. En especial a los oficiales Alejandro Navarrete (B1), Manuel Valderrama (B2 +QEPD), Juan José Bardales (B4), Luis Dawson (B6), Anselmo Talledo (B8), Manuel Aguilar (B11), Julio Coz Vargas (B14) y otros, de Compañías en diversos lugares del Perú.

A mis entrañables hermanos Arturo y Antonio Nolte Maldonado, que son ejemplo de entrega, conocimiento, dedicación y arrojo como bomberos voluntarios. Con ellos, a mi hermanita Josefa, que ha vivido y practicado los mismos valores solidarios, en tiempos en que todavía no había mujeres bomberas. Ellos han hecho valiosos aportes, además de animar y ayudar con vínculos y coordinaciones clave, siempre proactivos siguiendo el modelo de nuestra mamá. A ella le tocó la dura tarea de ser esposa, madre y hermana de bomberos.

A mis generosos amigos Dr. Francisco La Rosa e Ing. Willem van Immerzeel, que hicieron posible que la obra se difunda. Paco, a través de la versión digital colgada el 2019 en el servidor de la entidad en que labora, en Denver, Colorado; y Wim, haciendo posible el sueño de ver la edición impresa, con su generosidad y cercanía. Con él estamos en otro empeño, "El Reto" de promover los bosques, pero sin incendios, en toda nuestra serranía.

A mi esposa Rosi –luz de mi vida– que ha acompañado, soportado e impulsado con su amor y paciencia, las muchas horas dedicadas al servicio de bombero voluntario, incluyendo los largos nueve años de preparación de este libro. Y con ella, a nuestros hijos Gaspar, Lorena, Manuel e Irene, que han conocido desde niños, las implicancias de tener un papá bombero.

El Autor

GIOVANNI BATTISTA BERNINZONI



PRIMER BOMBERO CAÍDO EN UN INCENDIO EN EL PERÚ.
Entregó su vida en el siniestro del Convento La Merced, el 10 de Diciembre de 1870.
Imagen ubicada en la Sala de Honor de la sede de la Decana, Benemérita, Heroica y Sesquicentenaria Compañía Italiana de Bomberos "Roma" N° 2.



PRÓLOGO[1]

1 En la intención de dar a este libro un sólido carácter institucional, he pedido que compartan este Prólogo a cuatro de los más reconocidos bomberos historiadores de distintas Compañías Centenarias, a quienes agradezco la generosidad de sus aportes al contenido, su apoyo y estímulo, además de la revisión de la forma y fondo del texto. Ellos son: (I) Brig. My. Manuel Valderrama Salazar (fallecido), de la Roma N° 2; (II) Brig. (r) Julio Coz Vargas, de la Internacional N° 14; (III) Brig. Luis Dawson Torres, de la Garibaldi N° 6 de Chorrillos; y (IV) el Brig. Juan José Bardales, de la Lima N° 4.

I

DÉCADAS ATRÁS, cuando ingresé al Cuerpo de Bomberos Voluntarios del Perú, no existía una referencia histórica sobre la cual se pudiera discernir para realizar algún estudio, era muy complejo y anoto que la institución ya tenía más de 100 años de fundada. Por eso me causa satisfacción que un gran amigo como Manuel Enrique Nolte, geste con gran esfuerzo la presente publicación.

Casi once años como Secretario de la "Roma" Nº 2, otros años como Secretario General Institucional, luego Director de las Escuelas Básicas, Técnica y Superior; siendo finalmente Director General del Centro de Instrucción del CGBVP, me da cierto conocimiento especial de la historia para que todo siga igual, sin malas interpretaciones, por los tiempos largos que estuve en aulas, aprendiendo historias no solo con bomberos de toda jerarquía, también con empleados rentados a nivel nacional. Por ello, al leer y releer la obra de Manuel Enrique siento orgullo propio de que nuestros bomberos y bomberas ya tienen un punto de partida que les marca el Norte histórico, y debe ser también un libro que todo bombero debe tener en la cabecera de su cama, para consultar la historia única de la cual descendemos orgullosamente, conocida como la Casta del Bombero Voluntario.

Las páginas inéditas que leerán a continuación también deben servir de ejemplo para crear una nueva cepa de autores y escritores bomberos.

Brigadier Mayor CBP (r) Manuel Valderrama Salazar [+ QEPD]
Decana, Benemérita, Heroica y Sesquicentenaria
Compañía de Bomberos Voluntarios Roma Nº 2

II

LA CALIDAD NUNCA ES ACCIDENTAL; es siempre el resultado de una elevada intención, de un sincero esfuerzo y de una inteligente dirección.

Estos conceptos concurren y se conjugan plenamente en esta obra magistral y acertadamente intitulada "***VIDAS ENTREGADAS"***, que mi dilecto colega y amigo el Capitán CBP Enrique Nolte Maldonado, consocio de la ***Bomba Internacional*** N° 14 de Lima e integrante de la destacada dinastía de los Nolte, relata con detalles extremadamente bomberiles y de fácil asimilación, sobre el martirologio del bomberismo voluntario peruano, desde la aparición de la primera Compañía de Bomberos Voluntarios en el país ocurrida en el Callao el 5 de diciembre de 1860 hasta nuestros días.

Creo de convicción, no creo de parecer, que si se le pidiera al Perú que muestre algo que enaltezca su vida republicana, presentaría a nuestra voluntaria institución, donde se sacrifica el reposo, la salud y a veces la existencia misma por la tranquilidad y bienestar de nuestros prójimos; prójimos, pero extraños. Porque el principio humanitario que no hace distingo de raza, religión, nacionalidad, ni situación social para ser acreedor al servicio bomberil, es la piedra angular de nuestra institución.

En estricto, dentro de la sana doctrina que nos anima, inspirados en nuestro sacrosanto lema: "Dios, Patria, Humanidad", la vida nos presenta exigencias supremas que nos han hecho rendir tributo a la Vida. Por ello, el valor de nuestro voluntariado consiste en no desconocer y aceptar ese margen imprevisto en el cual se involucra nuestra propia existencia.

A la fecha, son 114 los bomberos voluntarios caídos en acto de servicio y en defensa de la Patria en la infausta Guerra del Pacífico, defendiendo como soldados de la humanidad nuestra honra y suelo patrios. Esa historia es la que Enrique Nolte Maldonado sabiamente ha recopilado y narra con la pasión y sensibilidad de un bombero.

El suscrito, bombero voluntario de la *Internacional* N° 14, con casi 50 años de servicio y también apasionado de nuestra inacabable historia, comparto la satisfacción y esfuerzo del autor.

Felicitaciones por ello.

Brigadier CBP Julio Coz Vargas
Benemérita y Centenaria
Compañía de Bomberos Voluntarios Internacional Nº 14

III

EL MARTIROLOGIO DE LOS BOMBEROS VOLUNTARIOS DEL PERÚ, no está en los textos escolares. Si alguien investiga alguna historia bomberil, no halla fuentes en las bibliotecas. Pero son muchas y conmovedores episodios los que narran con emoción los bomberos mayores, que los pasan a los jóvenes voluntarios, ansiosos de conocer sus raíces en las épicas historias de los Caballeros del Fuego. Un día, esos bomberos corrieron presurosos respondiendo al llamado del deber. Allí encontraron la fuerza interior, dispuestos a vencer con enormes proezas que nos llenan de orgullo. Ellos, como Leónidas, dieron la muestra más grande de amor a la Patria, natural o adoptiva, al entregar la vida por el prójimo. Tales hechos, no son solo del Perú sino de la humanidad, pero han estado relegados al olvido.

Esos Titanes murieron luchando en el campo de batalla, como en la Torre de la Merced o en la Guerra del Pacífico; en las guardias urbanas o socorriendo al pueblo a merced de la barbarie, pillajes, saqueos e incendios del soldado vencedor. Otros cayeron luchando contra el siniestro enemigo, como en La Merced, Plumereros y el Hotel Plaza; otros, en diversos actos de servicio.

Hasta que aparece alguien, levantando la voz, dispuesto a dar una lucha titánica, digna de las mejores narraciones de la mitología griega. Tenía que ser un Bombero quien decide escribir esta gran obra titulada: "Vidas Entregadas" y realiza una rica narración que nos recuerda fechas y actos heroicos. Esos valientes no imaginaron el legado que dejaban a los Bomberos Voluntarios del Perú. Sus huellas por el sendero transitado, con sangre proficua y fecunda (como decía Tenderini) nos indican cuál es nuestro deber, ése que todos queremos cumplir. El ideal bomberil en esencia, es servir a la comunidad; mientras existan voluntarios que mantienen tradiciones, que están "alertas y ufanos" (como dice nuestro himno) ante el llamado clamoroso de auxilio, corriendo prestos a salvar vidas y bienes ajenos, saliendo victoriosos en la lucha diaria contra el voraz destructor.

Enrique, quiero agradecerte que hayas invertido tiempo y peculio en escribir estos hechos, que nos recuerdan la grandeza de los hombres y mujeres de nuestra amada institución. Es mi más profundo deseo, que la aparición de este libro, no caiga en el vacío de la indiferencia, ya que tiene por objeto tributar el más merecido homenaje a los héroes y mártires del Heroico y Benemérito Cuerpo General de Bomberos Voluntarios del Perú.

Brigadier CBP Luis Dawson Torres
Benemérita, Heroica y Centenaria
Compañía de Bomberos Voluntarios Garibaldi N° 6

IV

CUANDO ENRIQUE PUSO DE MANIFIESTO su intención de invitarme a ser uno de los prologuistas en su opera prima, no lo dudé un segundo porque escribir junto a tan ilustres personajes de gran talla sobre la materia de historia en el Cuerpo de Bomberos es un honor. Trataré sin duda, de estar humildemente a la altura de todos ellos.

En breve análisis, puedo decir que hablar de los Héroes es tarea muy difícil y loable; pero cuando el trabajo cuenta con la paciencia con la cual se ha ido recopilando información tan compleja en todo este largo tiempo, el producto resulta más que interesante. El mérito lo constituye, además, el dejar un importantísimo precedente. Quisiera explicarme al respecto. Veamos: en los últimos años, en la escuela básica del CBP, los colegas instructores han realizado una importante labor ya que les solicitaban a los bomberos alumnos, luego de terminado el curso de historia, investigar y redactar trabajos académicos –con exposición incluida– acerca de las biografías de los héroes y mártires que ha tenido el Cuerpo de Bomberos en sus más de 150 años de vida institucional.

Entonces si, a ese proceso de aprendizaje le sumamos el valiosísimo trabajo de Enrique como primera fuente a consultar por los futuros bomberos, veríamos que, a simple vista, el alumno la tendría más fácil a la hora de desarrollar su trabajo. Nada más equivocado, ya que esta investigación biográfica, no solo permitirá enriquecer el conocimiento de quien la use, sino también ser fuente de inicio para ir más allá y ahondar por más información de nuestros héroes, que siguen estando en el abismo de nuestra desidia. En conclusión, esta obra habrá cumplido con su sublime objetivo académico: ser fuente inspiradora de muchos más trabajos sobre la vida de quienes en su momento más sublime lo dieron "Todo por Nada".

Más importante aún, es que quien tenga en sus manos este libro, se dará cuenta de la minuciosidad y cariño con el cual ha sido concebido y ello resulta atractivo para el lector, requisito indispensable en obras como esta. En tal sentido es menester que trabajos como el de Enrique, tengan todo el apoyo económico del Comando Nacional y que ello sea precedente del nacimiento de una futura Comisión Permanente de Historia del Cuerpo de Bomberos. Gracias por este esfuerzo amigo, de parte de toda la comunidad académica del bomberismo nacional.

Brigadier CBP Juan José Bardales
Benemérita, Heroica y Centenaria
Compañía de Bomberos Voluntarios Lima N° 4



Monumento a los Trece Jóvenes Héroes Garibaldinos masacrados en Chorrillos entre el 13 y 14 de Enero de 1881 por apagar incendios.

REFLEXIONES INSPIRADAS EN EL BOMBERO QUE ENTREGA LA VIDA

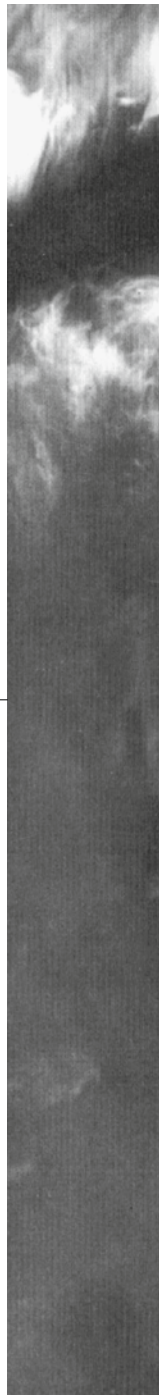

EL BOMBERO EN EL INCENDIO

El Bombero Voluntario frente al fuego se exige al máximo; aplica el conocimiento y la experiencia. Asume riesgos extremos, desde que entra a su cuartel...
Pone su corazón e integridad física al servicio supremo de la humanidad. Su impulso es el amor.
De allí su lema: **DIOS - PATRIA - HUMANIDAD.**



El contexto del autor y los filtros personales

En una entrevista grabada y aun disponible en video, una periodista preguntó a mi papá —cuando él ya había entrado en la década de los 90 años de edad— qué se sentía ser bombero y otras cuestiones similares. Él respondió, muy emocionado: "ser bombero voluntario es algo que se lleva en el corazón; un bombero jamás deja de serlo, hasta la muerte". En su caso, él mismo fue testimonio existencial de su propia afirmación: siguió amando a su Compañía, preguntando cada día por los incendios y asistiendo a todas las ceremonias de la Internacional N°14. Hasta que serenamente cerró sus ojos para siempre: A los cuatro meses de celebrar 75 años de su ingreso al servicio activo como bombero, descansó y se fue a reunir con el otro gran amor de toda su vida, mi mamá, que lo había precedido 3 años antes.

Cuando alguna vez hablé con él sobre estos temas, fue muy claro en señalar que él quería salir de este mundo, desde nuestro cuartel. Y así fue. El 22 de diciembre de 2010, después de tenerlo unas horas en un velatorio convencional para que se despidan sus amigos y familiares de otros entornos, una autobomba lo trasladó a nuestra sede en la Calle Oquendo, en Breña. En la ruta nos detuvimos un momento porque nos encontramos providencialmente con una emergencia en Jesús María. Fue una breve y simbólica despedida.

Al llegar al cuartel de su amada "Internacional" para el funeral, lo recibieron todas las unidades en la puerta, haciendo cantar a sus sirenas apremiantes. Allí lo velamos durante toda la noche, para proceder a sus exequias al día siguiente. Nuestro capellán, que más tarde sería Primer Jefe, Brigadier CBP César Patiño (SJ), hizo un sentido responso destacando sus cualidades y aportes como bombero. Bordeaba la media noche cuando llegó desde el aeropuerto, el Comandante General (a.i.) del Cuerpo de Bomberos del Perú, Brigadier General CBP Andrés Ángeles Bachet, para hacerle entrega póstuma de la Medalla de los 150 Años de Creación del CBP. Le correspondía por haber cumplido, aun en vida, los 75 años de pertenencia a la institución. Alguna mezquindad impidió hacerlo en la ceremonia por el CXVIII Aniversario de B14 que se había celebrado apenas 24 días antes. La justicia se impuso.

Sobre el catafalco estaba su viejo casco de cuero con la flama luciendo el número 7, que identificó a la "Internacional" en sus años de mayor actividad. Su cuerpo lucía con orgullo —a pedido suyo— el tosco overol rojo de trabajo, con los tres galones de capitán, ganados a punta de madrugones, agotamientos y lesiones varias, en mil incendios; en las muchas horas de lucha por salvar vidas y propiedades, como corresponde a un verdadero Caballero del Fuego. Y en las muchas horas administrativas, ofrecidas también como Teniente Tesorero de la Compañía. Finamente, su último viaje

terrenal fue en nuestra Primera Unidad, la Autobomba "Francis L. Crosby", sobre la que atravesó Lima, rodeado del amor de su familia y de ese calor humanista y humanísimo que emana de los bomberos peruanos.

Aunque estuvo cerca, no le tocó a mi papá morir en un incendio. Golpes, neuralgias; una descarga eléctrica en un incendio en Barrios Altos lo envió varios días al hospital. Gracias a Dios no murió entonces; sino, yo no hubiese existido. Pero entregó con valentía y perseverancia, los mejores años de su vida, al servicio del Cuerpo de Bomberos Voluntarios a través de nuestra querida Bomba Internacional N°14. Su testimonio y el de su hermano, mi tío Capitán CBP Carlos Wenceslao Nolte Venegas y el de mi tío y padrino (hermano de mi mamá), Subteniente CBP Jorge Maldonado Barriga, fueron fundamentales para ver a mis hermanos Arturo y Antonio, y a mí mismo, a mi primo-hermano Carlos Aníbal Nolte Rivas dedicados con el mismo amor, a tan singular servicio.

Es una verdadera ofrenda a la humanidad, desde un humanismo concreto, que no hace demasiada disquisición filosófica, sino que se materializa en cada carrera en pos del casco, las botas y el resto del Equipo de Protección Personal, cuando ha sonado la alarma y el anuncio de una nueva –la enésima– emergencia. A bordo de la autobomba, del carro de rescate o de la ambulancia, que vuelan tragando las pistas en medio del ulular de las sirenas y los estallidos de las luces del apuro, entre gente sorprendida e intrigada sobre la causa de nuestras prisas, persignándose para que lleguemos a tiempo o para que no resultemos lesionados en nuestras integridades físicas.

La naturaleza de la entrega

Esas impresiones y sentimientos, se han impregnado en un profundo y largo estudio –siete años– sobre la vida, la entrega y el heroísmo de nuestros bomberos caídos en acto de servicio. Sus vidas, entregadas con valentía y pundonor, han sido recibidas por la Gloria y por el cariño de nuestro pueblo y me han suscitado intensos sentimientos de respeto, admiración y veneración por ellos, nuestros antecesores, que ahora se encuentran en un eterno y siempre actual e iluminado Olimpo.

Cada nombre, cada rostro, cada historia, ha sido el despertar de una intensa y demandante necesidad de averiguar por la persona, su edad, su manera de ser, sus características personales, su condición familiar y laboral, etc. Todavía es un dolor pendiente de alivio, ver que, de la mayoría de nuestros héroes y mártires, nos ha quedado muy escasa información. De algunos solo tenemos el nombre y su pertenencia a una determinada Compañía de Bomberos; de casi todos tenemos la fecha de inmolación,

pero no necesariamente las de sus nacimientos; por tanto, de sus edades tampoco.

Ojalá que esa información se complete alguna vez. Tanto sobre los que ya son héroes sin que sepamos de ellos todo lo que deberíamos saber, como por los que entrarán en la Gloria en cualquier momento, en cualquiera de las cuatrocientas emergencias que atendemos cada día en algún lugar del Perú, como ha sucedido con cuatro valientes mientras se escribía este libro. Ya sean accidentes de tránsito, caídas de vehículos a profundos precipicios o a ríos caudalosos que colindan con las carreteras; amagos e incendios que surgen por causas mil veces advertidas; o desastres mayores, negligencias, temas salud; fugas y derrames de productos dañinos y tóxicos; colapso de casas antiguas y de edificaciones precarias, hechas con ignorancia o corrupción; pisos altísimos, lugares complicados como mercados laberínticos, obsoletos e inmensos, o viviendas tugurizadas a niveles inimaginables; con incontables piezas hacinadas y tabicadas con los materiales más simples e inflamables. Todo o casi todo, es riesgo y riesgo alto. Desde la salida misma desde nuestros cuarteles, hasta el retorno agradecido por la labor cumplida y por la integridad conservada.

A Manuel Suárez no le tocó la suerte de regresar; el humo tóxico del acetato que ardía en la tienda en el primer piso del Hotel Plaza, segó en segundos su joven vida. Aldón, Bazalar, Potestá, Ravines, Sáenz, Román, Paz y Ramírez, murieron en accidentes vehiculares atendiendo emergencias en El Callao, Huacho, Piura, Lima, Mollendo y Moyobamba. Los de Plumereros —Blanco, Acevedo, Vidal, Torres y Ochoa— incluyendo a su hermano Eduardo Ochoa, apenas 3 años después; y otros trece, cayeron combatiendo incendios.

No es de soslayar el número de siete bomberos que cayeron en ejercicios y demostraciones: Mólgora, Solari, Orengo, García, Valdez, Ariadela y León; revelando que tales actividades preparatorias y de destreza no están exentas de grandes riesgos. Otros han caído en rescates y explosiones; por contagio la epidemia de Fiebre Amarilla de 1968 (Prefumo, Longhi y otros ocho mártires de la Bomba Roma) y dos —Upiachihua y Giraldo— por cumplir con otra de las tareas de los bomberos en el Perú: el servicio de Guardia Urbana durante revoluciones y otras alteraciones sociales y políticas que ocasiona la llamada "conmoción civil". Lange cayó antes en esa función, abaleado la tropa invasora.

Antecediendo a esa élite de ciudadanos que ofrendaron sus vidas desde el servicio civil, un número mayor, 68, cayeron en confrontaciones bélicas, con España y con Chile. El primero de todos, Antonio Alarco, voló desmembrado junto a José Gálvez, nuestro Ministro de Guerra, en la "Torre de la Merced"; cuando El Callao y el Perú en nombre de toda América Latina, ponían el pecho por la libertad ante los estertores imperiales de Europa.

Doce años más tarde, Manuel Ugarte y Moscoso se inmolaba despedazado por un torpedo cuyo estallido él mismo adelantó, ante el ataque de una embarcación chilena; con la misma entrega y heroísmo de nuestro Gran Almirante Grau. Caerían en esa guerra decenas de compatriotas en las defensas de Tacna y Arica, en San Juan, Chorrillos y Miraflores. Así lavaron con el altísimo honor de sus sangres y valentías, la desidia e incompetencia de autoridades políticas y de algunos militares que no merecen recordarse.

El 13 de enero de 1881 fueron diez los bomberos muertos en la Batalla de San Juan, además de los trece jóvenes de ascendencia italiana; fueron asesinados ese aciago día y el siguiente, por apagar incendios en las viviendas chorrillanas en que la se refugiaba población civil —ancianos, mujeres y niños. Para explicar lo injustificable las tropas invasoras atribuyeron ese genocidio a un "error", diciendo que las casacas rojas que vestían les hicieron creer que serían de alguna fuerza militar foránea que estaría apoyando al Perú. Otro más había caído también en la defensa de Chorrillos.

Dieciocho fueron los bomberos voluntarios muertos defendiendo el Reducto N°5 y otros veintidós valientes, en la Batalla de Miraflores del 15 de enero de 1881, apenas dos días después de San Juan. Fueron 64 valientes en total, que lucharon hasta la muerte, literalmente, en la defensa de Lima y del Perú.

Otros bomberos ofrendaron sus vidas en diversos campos de batalla: Eleodoro Paz Soldán y Ernesto Plasencia, en la Batalla de Alto de la Alianza. El legendario Adolfo King, chalaco que acompañó al Coronel Francisco Bolognesi en Arica, hasta que ambos quemaron sus últimos cartuchos; José Sotomayor en Huamachuco, con las tropas de Coronel Andrés A. Cáceres, junto al gran Leoncio Prado; Manuel Ugarte y Moscoso, ya citado, en combate naval. El médico Santiago Távara, que fue uno de los pocos sobrevivientes del Huáscar.

De nuevo reviso y conmemoro mentalmente esos acontecimientos y otra vez me siento sobrecogido por el número, por la tragedia y, sobre todo, por la grandeza de todos esos bomberos, unidos por la sangre a más de cinco mil compatriotas, muertos en tan odiosas circunstancias.

¿Cuánta información es "suficiente"?

A lo largo de los años que ha tomado la preparación de este libro, he pasado por la triste situación de no hallar casi nada sobre varios de nuestros mártires; la mayoría de ellos cayó heroicamente en la Guerra del Salitre. Pero también he tenido la gran satisfacción de alcanzar resultados positivos en repuesta a los meses y años de búsqueda, conseguir algún contacto, cierto

documento, o alguna persona ilustrada que sabía algo, que tenía cierta referencia valiosa. A partir de cierto momento, se convirtió en un pequeño triunfo poder ubicar y poner cada dato a disposición.

La tarea más complicada y demandante ha sido precisamente hacer la recopilación, el inventario. Comenzando desde ese documento magistral e histórico de Julio Coz Vargas, con el registro de la vida de las instituciones de bomberos desde sus albores hasta la llegada del siglo XXI. La consecuencia inmediata de ese gran esfuerzo, fue la reflexión intensa y la admiración creciente por cada uno de esos caídos, citados en unos casos y descritos en otros. Si bien hay diferencias en la intensidad y visibilidad de los momentos y las dimensiones y duración de los dolores, toda vida entregada nos merece el más grande respeto y compromete para siempre, el reconocimiento de nuestras instituciones, de cada bombero voluntario, y de toda la sociedad.

Por eso, hemos procurado poner en cada biografía, todo lo disponible, en los medios de mayor difusión y en las memorias, en los blogs y en las revistas más privadas o institucionales. Por la misma razón, ciertos casos han ocupado varias páginas mientras que otros ni siquiera un obituario. En algunos casos tenemos alguna imagen y en otros nada gráfico, ni siquiera un dibujo, debiendo contentarnos con sustituir las facciones, con una placa recordatoria —individual o colectiva— un monumento, una lápida y extremadamente, nada más que una referencia y la foto de un lugar, hasta un boceto. Por eso, a pesar del enojo de algún amable revisor, hemos preferido dejar algunas imágenes, aunque sean muy borrosas, con la alegría de tener siquiera eso, que es mejor que nada.

Pero el ejercicio, con sus frustraciones y satisfacciones, también ha servido para impulsar la reflexión respecto a la manera de enfocar el valor y la gestión del mismo, en todo este impresionante tesoro de valentía, de humanísimo espíritu de servicio y de ***reserva moral*** de nuestra Nación. En cada bombero voluntario que está listo y alerta en su cuartel, o circulando apresuradamente por las calles con destino a una emergencia, o ya en ella, metido entre las garras del fuego y la enceguecedora asfixia de sus humos, viven todos nuestros héroes y mártires.

Los que se quedan: La tragedia familiar

En el Heroísmo y en el Acto Heroico, hay una soledad durísima, por las personas, vocaciones y actividades que el Héroe ha tenido que postergar en sus prioridades, para entregarse al momento de su inmolación. Mientras más consciente de lo que se aproxima, el final de la vida, más duro y difícil de aceptar y de experimentar, ya sean segundos o días eternos.

Pienso en la madre de Antonio Alarco, en las horas que pasaban sin que su hijo retorne a casa, sabiendo ella de los riesgos de la conflagración. Recién al día siguiente pudo llegar al entorno de la Torre de la Merced, para hurgar entre los restos humanos, en el medio de los olores de la descomposición orgánica mezclados con la pólvora y el polvo; hasta que pudo reconocer el anillo de su hijo, en un trozo del antebrazo y mano a que había sido reducida su dimensión física. Puedo sentir su dolor, su admiración y, sí, también su consuelo de haber hallado algo en lo cual refugiarse; "algo" de la humanidad del que fue el fruto de su entraña, al que amamantó y educó con amor y esperanza; "algo", su hijo mismo representado con un cinco por ciento de su destrozado cuerpo, ante el cual pudiese celebrar un funeral. Así lo hizo, en un minúsculo féretro, acompañada por un pueblo enorme. A eso quedó vinculado el final de esa etapa de su vida que, con seguridad, nunca acabó de cerrarse sino hasta que ella misma fue a su reencuentro, allende la eternidad y la gloria.

Puedo sentir el dolor y grandeza en el beso de despedida de su esposa embarazada, de Juan Alfaro Arias. Era un veterano de guerra que había sido herido y hecho prisionero al caer el Huáscar, en el que oficiaba de contador y combatiente; en las afueras de Lima tronaban los cañones y el enemigo se aprestaba a la invasión. La escasa tropa y demás fuerzas militares eran claramente deficitarias en número, organización y espíritu. Seguramente lo habrá pensado, lo habrá sufrido y habrá muerto en vida al momento de optar por la Patria y desear que esa opción fuera protección y alimento para su familia, para esa hija por nacer y requerida de su amor paternal. Puedo imaginar las premoniciones de su jovencita esposa, pensando en lo que vendría si Juan no regresaba más… como efectivamente ocurrió.

Guardando las distancias, no son diferentes a los besos y despedidas por las horas de cada día de asistencia al cuartel, para "cubrir el servicio"; o por las horas que sigan a una llamada a incendio cuyas horas aún no están contadas. Cada vez, aun cuando no se reflexione necesariamente en esta dimensión, es una mini-despedida eterna porque un bombero no sabe jamás dónde lo esperan juntas la tenebrosa muerte y su guadaña, y la Gloria diáfana, que lo arrancará del poder de la primera.

No cabe la menor duda, pues, de la presencia de la mujer, quedando entregada al dolor y la soledad, esperando al Conscripto sin retorno. Mas, como todo cambia con el tiempo, ahora son también mujeres las que comparten las mismas tareas con similar empeño. Ahora son ya más del 30% del total del personal activo, las damas fuertes y decididas, que no se arredran ante los riesgos y que los asumen impulsadas por su voluntad y valentía. Ahora son ellas las que también se despiden de sus hijos, de sus familiares, cada día, para vestirse de tosco ***drill*** rojo y esperar la llamada, mientras que realizan —de igual a igual— las pesadas y cotidianas tareas de acondicionar

las máquinas, mangas y demás equipos... para que la siguiente llamada a una emergencia nos encuentre *"Entusiastas, alertas y ufanos, poseídos de peruanidad..."* como exclama nuestro Himno.

Distancia del morbo y el drama: Relato fiel, aunque duro

Nada más lejos de la intención y valores de este inventario de biografías personales, relatos y reflexiones, que el vano recurso a la compasión y a la lágrima barata, tan manipuladas en los tiempos actuales. Pero tampoco ningún afán de ocultamiento de la tragedia y su pesada carga de dolor, para el bombero que ha visto esfumarse su vida, sus ilusiones, su integridad o su salud. O de la madre que pierde al hijo; de la esposa que queda viuda y con criaturas por alimentar e incluso por terminar de gestar; de los camaradas y amigos. La esencia del valor del bombero en general, pero aún más si es voluntario, es que precisamente sabe los riesgos que asume. No rehúye, aunque es consciente de la importancia —para reducirlos— de su conocimiento, a partir de la capacitación y la lectura; de sus ejercicios prácticos de entrenamiento; del mantenimiento de una condición física óptima; y de una preparación emocional y sicológica seria para tomar decisiones con prudencia y madurez. Todo ello, sin embargo, no elimina el riesgo, sino que lo mide y asume.

En la primera lección para formar bomberos se tiene que advertir:

> El riesgo para cualquier bombero en el combate de incendios es una realidad inevitable **ya que se trata de una actividad extremadamente peligrosa.** Durante todo el tiempo que dura el incendio, el bombero está en riesgo de muerte, o de sufrir quemaduras, heridas, enfermedades y malestares de diversa índole y variada duración...

Todos los bomberos experimentados sabemos de la verdad y contundencia de esas afirmaciones que los instructores reiteran a quienes aspiran a ser bomberos. La intención de la advertencia es ayudar a tomar conciencia de tales "condiciones"; y para inducir a que se dedique todo el esfuerzo necesario para mantener bajo control, las condiciones objetivas de los riesgos involucrados: explosiones, deflagraciones, derrumbes, inundaciones, presencia de fluidos corrosivos o tóxicos, descargas eléctricas, radiación, personas desesperadas, cambios de vientos, fallo en los equipos, etc.

La inevitable abundancia de adrenalina durante la emergencia incrementa la probabilidad de cometer errores de cálculo o de criterio. El calor, la oscuridad, el humo, la humedad, el ruido, etc., son factores adicionales que catalizan el riesgo. A ello se puede agregar aun el efecto de la observación de escenas horrorosas y traumáticas, a las cuales ni siquiera el bombero más experimentado se puede sustraer ni considerar indemne.

Por lo expuesto, queda claro que el bombero, como el soldado o cualquier combatiente en el momento bélico, sabe de los riesgos inmediatos y mediatos en los que se sumerge al entrar en acción; de la misma forma en que lo hace al optar por seguir su vocación, al iniciar los primeros pasos que lo conducirán a tener esta ocupación, como servidor rentado o como servidor ***ad honorem***, es decir, por su propio honor y por el intenso respeto hacia la persona y hacia la humanidad y su patrimonio.

Por eso, no es posible ni propio, eludir el hecho médico y el hecho fúnebre que subsigue a la entrega de la vida de un bombero. Tanto en el impulso emocional y social de sus familiares y camaradas, de tributarle honores y homenajes, como en la urgencia de los sentimientos del pueblo por los que el bombero se sacrifica, para expresar su dolor en los velatorios, cortejos y sepelios. Son necesidades inevitables e inocultables de la sociedad, de sentir y mostrar dolor, admiración y gratitud hacia aquellos bomberos en los que el riesgo asumido se concretó, se convirtió en lamentable realidad.

El proceso es tan doloroso y triste, como aleccionador y glorioso. En esa paradoja permanente de la vida y la muerte, por la que una no tiene sentido sin la otra, o cuando la última le da plenitud a la primera.

Tales son las razones para describir –cuando se ha podido obtener– la información descriptiva y gráfica como en los casos de Plumereros, de la epidemia de Fiebre Amarilla, del accidente en el ejercicio con escalas de la Roma, de Berninzoni, Derenzini, Ochoa, Fort, Quinto, Suárez y tantos otros.

El heroísmo sanador y preventivo

No caben juntos en la historia de nuestro pueblo, los hechos que nos generan vergüenza y dolor de la derrota bélica —acompañada de tenebrosas inconductas de abuso, saqueo y genocidio— con los sentimientos de admiración, respeto y gratitud hacia los comportamientos valientes de nuestros mártires coronados con la muerte. Éstos opacan a aquéllos. Aunque la superación del escrúpulo pasa por el reconocimiento y rectificación de los propios errores y deficiencias, éstos fueron redimidos y opacados por los comportamientos heroicos de los militares y civiles, que pusieron el pecho y

la vida, con gran valentía, para enfrentar situaciones extremas que no dejaban dudas respecto a que el único futuro inmediato era la muerte.

Es imposible soslayar siquiera que, por encima del miedo, de la soledad y la tristeza de abandonar a la vida, a la familia y a los sueños, no haya una visión cósmica, trascendente, de la importancia de morir peleando "hasta quemar el último cartucho", "morir por la patria" o por el consuelo de "no ver la derrota". Frente a la repulsiva conducta entreguista que se felicita por la victoria del enemigo o que, en la egolatría que centraliza el poder político y militar, llega a decisiones que hacen una odiosa alquimia de la ignorancia con la ambición, para llegar a opciones detestables como la de impedir que más de la mitad de la fuerza militar peruana no entre en combate cuando la otra mitad ya desfallecía entre hemorragias y escasez de parque; o peor aún, sin recibir el parque esperado, o recibirlo solo para descubrir que el calibre de la munición no correspondía a las armas en uso… Todo vicio, toda traición, toda abyecta ambición personal de poder o dinero, para el colectivo peruano fueron lavados con la sangre de nuestros civiles y militares que, con sus pechos, pusieron los más invencibles escudos ante la Ética y ante la Historia.

> ¡¡Gracias a esos miles de peruanos combatientes, varones en combate y mujeres luchadoras en sus hogares y en los campamentos de avituallamiento, **que cayeron tanto en los campos de batalla como** en las viviendas violadas!!

Es por sus virtudes excelsas, que podemos seguir mirando el futuro con la frente altiva y con el desafío de superar errores, de sancionar a la corrupción y a los villanos; de corregir la pasividad, la inercia, la negligencia, tanto del pasado más próximo como del presente. Y por esa misma razón, junto con la más transparente honestidad —terminante y sin concesiones— va aparejada la obligación de la vigilancia para que tales virtudes se acompañen con la calidad y la diligencia; para que sean parte del comportamiento cotidiano de todo bombero peruano. Es la obligación que tenemos con cada uno de nuestros héroes y mártires; la deuda principal es la vida misma, que ellos entregaron en ofrenda a nuestra Nación y a su pueblo.

Entre todos esos valores patrióticos y ciudadanos se distinguen con luz propia y gran nitidez, los de quienes fueron Bomberos Voluntarios. Los que hoy tenemos el privilegio de formar parte del Cuerpo de Bomberos Voluntarios del Perú, los tenemos por Padres; como ocupantes de un Olimpo alcanzable… El mismo Olimpo alcanzado por esos bomberos que cayeron luchando en los incendios, o en apresuradas rutas hacia ellos.

Lo mismo que se constató en la guerra, se verifica también en la realidad cotidiana. Ante la detestable corrupción en muchos medios políticos, en la administración pública, en la empresa privada, en los medios de prensa y hasta en los liderazgos sociales y sindicales, tenemos el desempeño intenso y heroico de miles de varones y mujeres que están a toda hora en los incendios y demás emergencias, entregando sus vidas; a veces, a pocos y a veces en su totalidad, en un instante fatal. Son 400 llamadas de servicio por día, atendidas en todo el Perú. Por el solo hecho de estar a la espera –en alerta- en sus cuarteles y pasar apresurados por el umbral que los pone en las calles rumbo al sitio en que son requeridos, ya están entregando sus vidas. Que sea tomada o no en esa ocasión ya no es una cuestión de sus voluntades sino de las circunstancias que vendrán en los minutos u horas siguientes. La sanación que cada bombero ofrenda al Perú, es sistemática y mayor que las enfermedades de las que el país adolece. Por eso, los bomberos peruanos son la actual Reserva Moral de la Nación.

Monumentos y otras formas de mantener la memoria

Prácticamente todos los capítulos y subcapítulos de este libro están separados por imágenes de monumentos, esculturas, altorrelieves, pinturas, poemas y otras expresiones artísticas que interpretan la trascendencia de los actos heroicos y salvadores de los bomberos que entregaron sus vidas en ese propósito. Igualmente, las calles y otras arterias públicas, los parques, plazas e instituciones, que llevan los nombres de las personas, sitios y momentos en que ocurrieron los pasos trascendentes, de tránsito de la vida a la muerte, o mejor, del mundo terreno a la Gloria y a la Eternidad.

Los vocablos pueden tener mayor o menor contenido religioso, o ninguno. Es algo que depende de las opciones personales respecto a la fe, al ateísmo o al agnosticismo. En realidad, no buscan tomar partido o alinearse o sesgarse en cualquier dirección. Lo que hay es el reconocimiento objetivo de un fenómeno metafísico, que no se acaba con la vida entregada, sino que se instala en la conciencia colectiva, en el "imaginario popular", que es una conservación en la mente, en la memoria, de un acontecimiento altamente valorado y, en particular, de la persona que, literalmente, alcanzó en el mismo, la "inmortalidad". En otras palabras y más allá de la creencia o no creencia en el alma o en "la otra vida", sigue vivo, admirado y siendo ejemplo, para todo un pueblo, para toda la nación o para toda la humanidad.

Por esos mismos conceptos y procesos, es que se realizan las "ceremonias para recordar", las celebraciones y conmemoraciones para "hacer memoria juntos", para rendir tributo, homenajear, y para "reconocer el honor".

Las definiciones de diccionario[2] ayudan:

> **"Honor" se define como la cualidad moral** que lleva al cumplimiento de los propios deberes respecto del prójimo y de sí mismo.

En su propia raíz, como en el caso del bombero, el inicio conceptual del honor es una decisión por la cual el individuo se autoimpone obligaciones que tienen una base moral (o ética, si se quiere exceptuar la noción de lo religioso). Es "por sí misma", que la persona se compromete a realizar determinada acción; y es también en función de la humanidad, del prójimo o su congénere. Por eso es que, con toda propiedad, el título de este libro es "Vidas Entregadas". No es una cuestión de azar, ni de orgullo; mucho menos de soberbia o de búsqueda de una vanagloria. Es la voluntad de asumir un gran riesgo, a cambio de un valor mayor: la vida de otra persona, su integridad y la existencia de los medios para hacer posible la continuidad de esa vida (su vivienda, su centro laboral).

Lo que subsigue a la deuda contraída por esa sociedad por la que el héroe o el mártir ha entregado su vida; es el recordarlo, el hacerlo presente y vivo en la memoria, no solo "memorizando" su nombre sino su hazaña, su entrega. "Homenaje" es ***el acto o serie de actos que se celebran en honor de alguien o algo***. Debe comprenderse con claridad que el honor no le es otorgado, sino que ya le pertenece por derecho propio al homenajeado. Lo cual deja fuera de contexto a aquéllos "homenajes" organizados por algunas personas con poder, por su imposición y para sí mismos y no como resultado de una expresión espontánea –aunque organizada– por el pueblo.

"Hazaña", que es un vocablo de origen árabe; es la dimensión más alta del acto de entregar la vida. Es definida como ***el hecho ilustre, señalado y heroico***. Podemos imaginar y recrear los momentos supremos de Juan Fanning, Saturnino del Castillo o Narciso de la Colina, heridos, desfallacientes y cortos de municiones (o peor aún, con municiones que no correspondían a las armas que estaban usando), que mantienen la actitud proactiva en el combate. O a un Alarco que exige ser él que suba al puesto, literalmente al pie del cañón "porque le toca", segundos antes de ser despedazado. Igual que el segundo grupo caído en Plumereros —Ochoa, Vidal y Torres— que no dudaron en lanzarse al rescate cuando vieron que sus compañeros Acevedo y Blanco caían bajo el peso de una viga; ellos eran conscientes de que toda la edificación estaba debilitada por el fuego y la humedad. Como dice el Himno

2 Diccionario de la Lengua Española. Real Academia Española. XXII Edición. Vol. 6.

del Cuerpo de Bomberos *"que somos peruanos voluntarios en la guerra y en la paz"*. El incendio es como una guerra, aunque sea dentro de la paz.

"Sinfonía del Fuego – La Epopeya del Bombero"

A modo de continuación o complemento de lo tratado en el subtítulo precedente, es menester hacer una explicación e interpretación —tan modesta como intensa— de una obra[3] que si bien ha tenido amplia difusión en algunos entornos de los bomberos peruanos, todavía es poco conocida. Especialmente en función de la dimensión, detalle y calidad del tratamiento a los personajes heroicos y a los acontecimientos que atestiguaron la entrega de sus vidas por Dios, por la Patria y por la Humanidad. Se trata de una obra poética monumental del periodista, escritor y poeta chosicano[4] Ricardo Walter Stubbs.

Se evidencia la más trascendente combinación de información sobre los acontecimientos y los personajes, con el tratamiento poético en el nivel expresado con toda propiedad por el título de "Epopeya". Ese tesoro histórico-literario debe estar en la cabecera de cada bombero y leerse ritualmente en las diversas ceremonias conmemorativas que se desarrollan en todos los rincones de la Patria, donde exista una Compañía de Bomberos Voluntarios.

El efecto del tiempo sobre el olvido

Hay una tendencia a pensar que, a medida que pasa el tiempo, las emociones se calman y se curan las heridas. Algunos confunden esto con el olvido. La naturaleza del heroísmo, más que procesarse teóricamente, tiene que ser interiorizada desde la experiencia de quienes lo han vivido y manifestado. Por eso, en las efemérides y en los homenajes, se hace un recuento de los acontecimientos que culminaron en un acto heroico; éste puso en conocimiento de la colectividad, que algún personaje había trascendido a la vida para ubicarse, aunque sea mentalmente, sobre los

3 STUBBS, Ricardo Walter. 1960. Sinfonía del Fuego – La Epopeya del Bombero. Chosica, Perú. 156 páginas. Con especial reconocimiento y gratitud a Doña Luz Genoveva Martínez G. (Chiclayo), colaboradora de la II Comandancia Departamental y de todos los Bomberos Voluntarios del Perú.

4 Aunque establecido en el Perú por muchos años y residente en Chosica, Stubbs era argentino. Él fue el creador de la letra de "La Pampa y la Puna", con música de Carlos Valderrama. Los bomberos reconocemos la gran obra literaria de ese, visionario y fino poeta. En su "Historia del Cuerpo de Bomberos Voluntarios del Perú", Julio Coz recurre a sus versos en once pasajes. Se debe hacer una nueva edición de la "Sinfonía del Fuego" para la conservación de la "memoria activa" de nuestros bomberos que entregan sus vidas día a día.

pedestales y obeliscos. Literalmente, se elevaron a una dimensión diferente, trascendente y ejemplar. La única forma posible para que un acto heroico sea un modelo a imitar, es que el pueblo lo conozca en tal nivel de detalle y que lo interiorice con tanta fuerza, que lo puedan somatizar; que "sientan" lo que la confrontación con el momento heroico hizo sentir al héroe inminente; el miedo, la tristeza, la soledad, la rabia, la emoción patriótica, la satisfacción suprema o el dolor intenso; en fin, al torbellino que precede y subsigue a la bala enemiga, a la viga que se derrumba, a la deflagración que lacera, al aire caliente que asfixia, induciendo a la víctima a protegerse o a tratar de respirar más fuerte, procurando retener la vida que se está yendo.

Que el tiempo sea causa de que la intensidad de esas vivencias se diluya antes de llegar a la siguiente generación, plantea un grave problema. Se pierde de vista la trascendencia del servicio voluntario, en especial el del bombero. Por eso es tan importante recordar el primer año de la muerte de cualquiera de nuestros caídos, como lo es el primer siglo o el año impar, aunque no corresponda a los quinquenios. El año 137 es tan importante como el año 200, aunque exista la tradición de hacer celebraciones especiales. En cada año hay una generación nueva de bomberos voluntarios, de "seccionarios" (equivalente a "soldado raso"), que necesitan sumar a sus espíritus, el alimento del ejemplo; y de oficiales de todas las jerarquías, especialmente las más altas, que también requieren renovar la riqueza y consistencia de su entrega solidaria a la causa de nuestro servicio.

El efecto del rango, grado o cargo

Mientras estamos en la vida, a los bomberos se nos llama poniendo por delante nuestro grado y a veces, también nuestro cargo o función. Sin embargo, un bombero caído en acto de servicio está en una dimensión superior; ha trascendido, se ha elevado a un espacio cósmico que lo ubica, por lo menos, entre la Tierra y el Cielo, en ese sitio llamado Gloria.

Es una buena tradición, como punto de partida de esa concepción de la trascendencia, el póstumo ascenso al grado inmediato superior. Para ello se acostumbra a realizar ceremonias de entrega de insignias y diplomas, que son los íconos que expresan ese ascenso, digamos, "oficial" y terrenal. Es la institución que reconoce y valora la entrega de la vida y sus consecuencias. Pero también es un atisbo nomás. Es un símbolo que no puede ser más que aquello que es simbolizado, porque la realidad, la palabra o el gesto, no alcanzan para explicar los hechos trascendentes, que corresponden al mundo espiritual y cósmico. Por eso, si el bombero caído fue alumno, seccionario o comandante, adolescente o anciano, jefe o subordinado, tiene menos relevancia que el sitio logrado al haber entregado su vida por las causas de la Patria, la Solidaridad y el Amor al Prójimo.

Sin embargo, hay casos excepcionales, especialmente por los elementos simbólicos. Algunos ocurren dentro de un colectivo y por su propia naturaleza y la ocasional representatividad que podrían tener en el momento de su entrega. Tal el caso de Antonio Alarco, el Primer Bombero caído en acto de servicio, defendiendo a la Patria; o Giuseppe Prefumo, Primer Bombero caído al contagiarse con la fiebre amarilla durante el traslado de los enfermos a centros de asistencia; o de Giovanni Berninzoni, Primer Bombero caído en un incendio; o los de Grau, Bolognesi y Quiñones, representando a toda nuestra Marina, Ejército y Fuerza Aérea. Nos representan a todos; nos marcan el camino a seguir si la Patria llegase a pasar por circunstancias similares a las que ellos vivieron.

En otros casos, más que por el grado, por el acceso en vida a determinados medios y recursos, permiten conocer más elementos de la existencia (social, académica, profesional, institucional, empresarial) de la persona. Mientras que en el caso de los rasos (sin grado) que, además, han tenido vidas marcadas por la limitación económica y ha quedado muy poco o ningún registro de sus trayectorias, por escrito o en imágenes. Nada de esto resta méritos. Es precisamente por esa razón que es tan importante y simbólico que el homenaje busque la equidad entre todos los caídos. Por eso es tan apreciado que exista una imagen de bombero que nos represente a todos, de la misma manera que lo hace el monumento al Soldado Desconocido, como el que tiene la ciudad de Lima en el Campo de Marte (Jesús María) o en el Morro Solar de Chorrillos. Ese era el simbolismo que tuvo el austero y precioso —hoy destruido— monumento en el Parque del Bombero en Lince.[5]

Caídos no reconocidos

Una tarea nacida de ese respeto trascendente, ha sido la de evitar en el capítulo central, las agrupaciones que pueden inducir o sugerir una anomia. Cada héroe es un baluarte, una columna, un Campeón y tiene un sitio propio. La necesidad y lo aplastante de los números ha hecho que, en el caso de las Fuerzas Armadas, se requiera de una mención especial y de un monumento, al Soldado Desconocido. Es como un último recurso. En el caso de los bomberos voluntarios del Perú, nos queda el consuelo de conocer, por lo menos, todos los nombres y todas las fechas del tránsito a la gloria, hacia el regazo de la Patria. Por ello es que, aunque haya mucho que decir y mencionar de algunos y muy poco de otros, la mención individualizada tiene el carácter y la intención de un homenaje personal. Para tal recuerdo sobre aquéllos de los que

5 Administración 2011-2015 del Municipio de Lince. Ver: https://www.youtube.com/watch?v=AAunwNEe8HU, https://www.youtube.com/watch?v=CgD_VDwspFo

tenemos mínima información, intentamos recurrir a lo elevado de una poesía inspirada. Todos son grandes. Todos han sido humanos que se han hecho de un espacio propio en la Historia. Todos tomaron sus decisiones, sintieron el palpitar agitado de sus corazones, hasta que sus hálitos cesaron entre el dolor del cuerpo y la gloria del espíritu.

Es vital tener presente que los tiempos han cambiado desde nuestra fundación, incluyendo no solo los modos de pensar sino también la tecnología. El equipo de protección personal (EPP) como es el caso de la forma y los materiales de los cascos, capas, botas y guantes; los equipos de respiración autocontenidos, los sistemas de radiocomunicación; las bombas para lanzar agua, espuma y productos químicos; las plataformas elevadas, ya sean escalas o brazos articulados… ¡Hasta elevadores portátiles para evacuación externa de ocupantes de edificios siniestrados!

Han surgido actividades y materiales más peligrosos de los que había en el pasado, como los reactivos de la minería y las industrias, los acetatos y tantos sintéticos que producen vapores —aun en cantidades mínimas— sin dejar de considerar los materiales radiactivos y los aparatos magnéticos de la comunicación inalámbrica.

Durante la preparación de este libro de historia y homenaje a nuestros Bomberos, tuve la triste experiencia de ver incorporarse a varios más a las listas que ya estaban en proceso de impresión. Primero, a tres colegas cuyas muertes se vincularon a incendios forestales: el Capitán Juan Carlos Gutiérrez, y el Subteniente Percy Paz, de la Compañía Mollendo N° 12; y al Seccionario Norberto Ramírez, de la Compañía Moyobamba N° 82. Poco después, con la letal pandemia del COVID 19, muchos más, pero de los que solo trataremos de cuatro: El Brigadier Eber Espinoza, de la Compañía Salvadora Chiclayo N° 27 y Jefe de la III Comandancia Departamental de Lambayeque; la Teniente Nadia Lozano, de la Compañía San Juan Bautista N° 93 y Jefe de Administración de la XI Comandancia Departamental de Loreto, al mando del Brig. Rodolfo Arévalo, quien también sucumbió por COVID 19; y el Brigadier José Cavero, Primer Jefe de la Compañía San Miguel N° 83, la cual, poco después, adoptó oficialmente el nombre de su Comandante en homenaje a su martirologio.

En todos estos casos, ¡Qué pronto fue posible tener información completa y verificable!; conocer las circunstancias y la naturaleza del siniestro y del deceso. A través de las redes sociales y todo el aparato moderno de comunicación, muy pronto estuvieron las noticias, las imágenes, los nombres, los deudos. Lo que no ha cambiado es el corazón, los valores, la generosidad, el heroísmo, que hoy como ayer sigue —y seguirán— siendo el mismo impulso y coraza, la fuente del valor, del compañerismo; y la donación de la vida de cada bombero caído.

Por eso debemos mantener la actitud de alerta y de convocatoria, para ir completando en lo posible, la información tan limitada que tenemos de la mitad de nuestros héroes y mártires.

Caídos que no fallecieron

Hay casos no menos dolorosos, de bomberos voluntarios que sufrieron severos accidentes y que no murieron como consecuencia de los mismos. Sufrieron lesiones muy graves, que pusieron límites o recortaron sus capacidades físicas y laborales, trastocando por completo sus vidas. Cualquier lista especial, dejaría la certeza de ser incompleta y, también, que, en el futuro, seguirá aumentando junto con los riesgos de atender las emergencias propias del servicio de bomberos.

Para esos mártires vivientes o que sobrevivieron por largo tiempo después del accidente, la sociedad debería tener las mismas obligaciones de respeto y reconocimiento que aquéllas otorgadas a los que fallecen en el Acto de Servicio; también que las relacionadas con el aspecto de su sostenimiento económico. El ejemplo emblemático es el del Dr. Santiago Távara Renovales, Cirujano Mayor del Huáscar, que sobrevivió a las lesiones recibidas en combate pero que murió años después, por otras causas, no necesariamente imputables a las heridas de la guerra.

Recordamos el primer caso, el del bombero de la Roma Vincenzo Galliani, quien resultó severamente accidentado junto a Juan Berninzoni en el Incendio en el Convento de La Merced el 10 de octubre de 1870. Si bien no murió, este heroico personaje sufrió la amputación de ambos brazos, cuando recién empezaba propiamente su vida de adulto. También el Sargento Mecánico de la Bomba Internacional, Rafael Gómez Sánchez, quien se accidentó mientras estaba manipulando una autobomba en un incendio ocurrido en la Calle Filipinas, en el Almacén de M. Grundell, el 12 de mayo de 1913; tuvo como consecuencia el haber sufrido la mutilación de 4 dedos de la mano izquierda.

Un caso reciente, el 23 de junio de 2014, es el del Capitán CBP Alex Mendoza, de la Compañía “Crosby” N° 76 de Arequipa, en el incendio de un camión-tanque con nueve mil galones de gas en la variante de Uchumayo. se produjo una explosión que le ocasionó quemaduras en las manos y otras partes del cuerpo, así como en las vías respiratorias, quedando en estado crítico durante días interminables. Felizmente evolucionó hacia una lenta mejoría desde esa condición de gravedad extrema. Se requerirán varios años de terapias complejas y muy especializadas, para que pueda retomar, al menos en parte, su vida laboral y familiar.

Graves también fueron las lesiones sufridas el 23 de enero de 2015 por el Brigadier CBP José Carranza Ramírez, de la Bomba Olaya. Él resultó con severas quemaduras internas y externas producidas por la deflagración de un solvente de alta volatilidad, súbitamente esparcido desde un barril que cayó al piso dentro de un local en el que se acababa de extinguir un incendio. Junto a la oración y al intenso deseo por su recuperación, no se puede dejar de reflexionar sobre su dolor físico y la manera cómo la prolongada recuperación, estará afectando a este bombero y a su familia.

Estos casos recientes han puesto en evidencia, el resultado positivo de diversos esfuerzos realizados para generar una marco legal y administrativo, como la disposición de un fondo para cubrir una pensión por invalidez temporal o permanente, un emolumento para contribuir al sostenimiento del bombero afectado y su familia, el Seguro Integral de Salud (SIS), así como la atención especializada del Seguro Social del Perú (ESSALUD), entre otros. Pero también sigue siendo un tema por completar en su solución más integral y conveniente, dado lo exiguo de los montos asignados para la cobertura de los costos de atención médica altamente especializada, de las terapias de recuperación y del insoslayable sostenimiento familiar.

En lo que es el tema central de este libro, todos ellos son motivo de reconocimiento, respeto, homenaje y afecto de sus camaradas, desde los entornos de la Compañía, la Región y la Nación. Pero está pendiente la formalización de un día y forma específicos de rendirles el debido honor.

La naturaleza del acto de servicio

Es motivo de reflexión y cuestionamiento, el hecho de que algunos bomberos voluntarios muertos en accidentes dentro de sus cuarteles o en el tránsito hacia la emergencia, no siempre reciben el debido reconocimiento institucional y social, en un nivel similar a los que han caído dentro del incendio o en el sitio del incidente. Casos como los de Ravines y Sáenz, que fallecieron como consecuencia de accidentes ocurridos dentro sus propios cuarteles de El Callao y Piura, han sido tan dolorosos como otros en los que el bombero ya estaba en ruta hacia el lugar de la llamada. Así acaeció con Aldón, Potestá, Bazalar y Román. Puede ser que las investigaciones expliquen en mayor profundidad el hecho acontecido; pero no se puede dejar de sopesar la naturaleza intrínseca de la emergencia, con el apremio que implica una llamada, con la natural tensión de la urgencia con que los bomberos debemos tratar de llegar al lugar al que hemos sido llamados, y las implicancias de tales condiciones sobre los pasos operativos que hace falta seguir, para que el sistema funcione con eficiencia y seguridad.

Es injusto distraer el tiempo y la voluntad de reconocer y valorar, para escarbar en los detalles que condujeron hacia los aciagos momentos en que un bombero sufrió un accidente; ese es un proceso que, no por frecuente, deja de ser muy doloroso. Es la secuencia angustiosa entre la recepción de la llamada, la rápida aproximación a los equipos de protección personal, su colocación, el traslado a las máquinas ya encendidas para iniciar la carrera hacia el lugar de la emergencia. Son segundos o minutos en que el tiempo y el espacio se hacen uno solo; difícilmente lo puede comprender quien no lo ha vivido. Precisamente por ello es necesario comprender que la emergencia es una sola, en varias etapas, desde que se recibe la llamada hasta que concluye con el reingreso de las máquinas al cuartel y el retorno a la calma relativa en que se vive en todas las unidades de bomberos. En consecuencia, es menester considerar la Entrega de la persona, su disposición para servir a la sociedad, a la humanidad, durante todos los segundos que median entre el inicio y el fin, evitando esa concentración impropia que se centra en la valoración preferencial, limitada al interior del incendio o del sitio del rescate, o del supuesto "riesgo mayor". Toda la emergencia constituye un solo riesgo, con "momentos" y con "etapas".

Conceptualmente, es pertinente pues, considerar que la vida que se entrega en cualquier momento de la emergencia, a la vista del público y de las cámaras, o en la privacidad de nuestros hogares-cuarteles, es la misma y vale igual; porque se aplican al mismo fin superior. Y puede concluirse, que los esfuerzos por lograr el reconocimiento de los bomberos caídos en Acto de Servicio, debe buscar el equilibrio justo, honrando por igual a cualquiera de los caídos; pidiendo a los municipios que las calles y parques tengan nombres y recordatorios de aquéllas personas que circunstancialmente no cayeron con letales lesiones bajo la vista y presencia de muchos, sino también en la sagrada intimidad de nuestros cuarteles; y la horrorizada presencia de los amigos y camaradas más cercanos queridos.

Acto Bomberil, llamada formal y acción institucional

Vinculado pero diferenciado de lo anteriormente descrito, está el caso de los bomberos que han caído sirviendo como tales, aun cuando estén fuera de las condiciones formales de una llamada de emergencia "oficial" por los canales propios de cada ciudad, según su tamaño, tecnología y equipamiento. Incluso en condiciones excepcionales.

Algunos ejemplos ilustrativos podrían ser los casos de Andrés Castagnola en Trujillo, caído en un incendio en el Teatro Municipal de Trujillo, varias décadas antes de la incepción de lo que es hoy la Compañía "Salvadora Trujillo" N° 26. Otro caso es del Sgto CBP Guillermo Araujo, de la "Internacional"

N° 14, quien sufrió quemaduras letales en el intento de rescatar a dos damas que habían quedado encerradas en el automóvil incendiado que él mismo piloteaba. La siendo Araujo una de las víctimas de esa emergencia, la llamada formal a la Central de Bomberos se hizo inmediatamente después; le tocó a su propia Compañía atender el caso; igual ya había entregado su vida antes de establecerse la llamada de emergencia y su fallecimiento ocurrió a los pocos minutos de llegar al hospital.

También es de mencionar el caso del niño héroe Alejandro Sánchez Arteaga[6], nacido en Tacalá (Castilla, Piura), el 17 de julio de 1937 y muerto a los 13 años de edad, el 10 de marzo de 1951, en su intento de rescatar de las llamas, como espontáneo solidario, a cuatro personas que se encontrabas atrapadas por un siniestro en la Av. Colonial (Lima).

Seguramente hay otros casos similares que podrían ser documentados y sobre tal base, adoptar con criterio amplio, el reconocimiento de los caídos en circunstancias similares a la causa última y suprema del bomberismo, que es la persona humana, por encima, incluso, de la formalidad.

Cercanía, orgullo y filiación

Existe una muy natural tendencia en todas las unidades de bomberos, no solo en el Perú sino en muchos otros países y culturas, a competir y destacar, bajo la premisa básica que ello implica dar el mejor servicio posible. Sin embargo, esto puede conllevar riesgos que, en el caso de los bomberos caídos, cargaría contenidos no deseables sobre lo que es conveniente exponer, prevenir o superar. La espontánea comparación respecto a "cuál de las compañías llegó primero", o "mantuvo su chorro sin interrupción por más horas" o, más genérica y difusamente "lo hizo mejor" o "dio el servicio más eficiente y eficaz", puede resultar tergiversada por medidas del número de caídos o en la forma en que las vidas fueron entregadas. Si fue en un acto bélico o fue en un incendio; si fue dentro del siniestro o en el empeño de ir a su encuentro; si fue en un ejercicio o entrenamiento o si fue por una causa orgánica ajena a una lesión por causas externas.

Hay una arista que puede devenir en demasiado áspera si se entablase una discusión respecto a quién "mostró mayor arrojo" o fue "más valiente"; o a medir el número como algo relacionado directamente con el mérito institucional.

6 Ver: http://magisterioperu1.blogspot.com/2012/04/biografia-de-alejandro-sanchez-arteaga_12.html y también http://santiagodepiura.galeon.com/piuranos.html

La antigüedad, la oportunidad, los detalles más finos pueden tener tales pesos que hacen devenir una eventual discusión no solo inútil sino de alto riesgo, precisamente por la ofensa ética. Cada vida entregada es un tesoro sagrado, es una ofrenda sin par a la sociedad local y a la humanidad toda. Algunas entregas se han consumado en batalla, otras en siniestros, en accidentes en el cuartel o en la ruta. Todo bombero que entregó su vida, es un mártir de la solidaridad y del amor a la humanidad. Una sola vida, vale por todas; y todas las Vidas Entregadas son las más finas y significativas donaciones para la continuidad de la Vida, de la Creación, a la que pertenecemos. Todos los bomberos caídos, constituyen parte de esa reserva moral que se agranda y enriquece con el servicio cotidiano, tanto en los lugares y con las compañías más equipadas y ocupadas, como en aquéllas ubicadas en ámbitos rurales y con las grandes carencias y con solo unas decenas de llamadas por año.

Universalidad

Las disquisiciones anteriores conducen hacia una natural unión universal entre todos los bomberos caídos en cualquier sitio y lugar del orbe; en números y circunstancias —en la guerra y en la paz— siempre extraordinarias, irrepetibles y sobrecogedoras. Los casos de los caídos en el ataque a las torres del "***World Trade Center***" de Nueva York (EE UU), o en los desastres nucleares de Chernobil (Rusia) y Nagoya (Japón), la gran deflagración en el centro de La Habana (Cuba) en mayo de 1890, el muy reciente desastre de agosto de 2015 en el puerto de Tianjin (China) y tantos otros. En ellos hemos estado y seguiremos siempre presentes, todos y cada uno de los bomberos. En la mayor unidad que puede ser posible, ya sea como voluntarios o como rentados, puesto que todos somos profesionales; y con toda la variabilidad debida a las incontables culturas e idiosincrasias, a los sistemas institucionales —nacionales o locales—, a las condiciones ambientales y a las extensiones geográficas, a la mayor o menor disponibilidad de medios materiales, etc.

Es interesante hacer una referencia a los casos de El Perú y Canadá[7], con cuyos bomberos nos unen profundos lazos de hermandad y gratitud. Las dos naciones tienen una población similar, pero Canadá tiene una superficie unas 8 veces mayor que la del Perú. La fundación de nuestros respectivos sistemas de bomberos data de fechas próximas (mediados del siglo XIX). Allá los climas fríos abarcan grandes superficies, así como los bosques caducifolios propios de las zonas templadas; y tiene un mayor desarrollo industrial y económico que El Perú. Mientras que los bomberos que han

7 Nolte, M.E. 2014. Canadian Fallen Firefighters. Lima. 56 pág.

entregado sus vidas en Acto de Servicio en el Perú a la fecha, pasa de 114, en Canadá son 1176, prácticamente diez veces más.

Solo por mencionar algunas cifras de los Estados Unidos de Norteamérica, en el año 2012 cayeron 83 bomberos, mientras que en el 2013 fueron 62, incluyendo los 19 del gran incendio forestal de Arizona; el atentado contra las torres del *World Trade Center* tomó de inmediato la vida de 343 bomberos de Nueva York; pero otros 92 ya han muerto en los 13 años siguientes por algún tipo de cáncer asociado la exposición de ese aciago día; de los 3,000 bomberos que asistieron, son 820 los que han sido diagnosticados por graves afecciones vinculadas a ese atentado[8].

En el Estado de California, entre los años 1850 y 2014 cayeron 1278 bomberos. Son cifras sobrecogedoras, llenas de entrega personal y de valores institucionales; con poderosas fuentes de inspiración pero también son —como en todos los casos y en todas las latitudes— fuentes inacabables de lecciones por aprender.

Democrática distribución de valores

Entre los bomberos que han entregado sus vidas al servicio de la sociedad, de la Patria y de los valores más excelsos, se encuentran también todas las sangres, todas las profesiones, todos los entornos económicos y culturales. Los hay profesionales, empresarios, militares de alto, medio y bajo rango; también los hay sin rango. Hay trabajadores de oficios dignísimos, igual que estudiantes. Los hay muy jóvenes, incluso niños; y también adultos mayores. Respecto a la ubicación jerárquica dentro del Cuerpo de Bomberos, ya sea actual o en sus estructuras previas, hay aspirantes, alumnos, seccionarios, sargentos, técnicos y suboficiales, igual que tenientes y capitanes; hay fundadores y jefes de Compañía, lo mismo que un Comandante General.

Sobre una base ligada a naciones hermanas que nos enriquecieron con sus hijos, culturas, tecnologías e idiosincrasias; somos uno solo, compuestos por italianos, franceses, sajones e ibéricos; selváticos, serranos y costeños. Es impresionante y motiva no pocas emociones, constatar que la naturaleza de la vocación del bombero voluntario peruano, no tiene límites conocidos; por lo tanto, con una esencia claramente internacional, intercultural, interétnica. Somos los bomberos del Perú —y así lo muestran nuestras decenas de caídos— parte de una institución claramente inclusiva y cada vez más alejada de la exclusión de cualquier origen.

8 Ver "911, los Bomberos Siguen Muriendo". https://www.youtube.com/watch?v=t4jait3eV6s

¡Somos ... de PAZ!

Esta exclamación del Comandante Andrés Dall'Orso durante el sepelio de los mártires de la Compañía de Bomberos "Roma", sintetiza profundamente un sentimiento y también una verdad. El sentido de la acción del bombero es la vida humana en su más alta expresión, y eso contempla a toda vida humana, sin distinción por criterio alguno, de clase o categoría; ello incluye a las etnias, los credos, las nacionalidades, ideologías, etc. Pero es necesario reflexionar en ese tema con mayor detenimiento en esta recopilación de testimonios intensos y trascendentes. Porque en la historia de nuestros bomberos caídos en Acto de Servicio, no se puede soslayar el hecho de que más de la mitad (72 de 113, exactamente, el 63.7%) han entregado sus vidas en conflictos bélicos; uno en el combate del Dos de Mayo de 1866 y el resto, en la Guerra del Salitre. Muy lamentablemente, la práctica del "repaso" sistemáticamente ejercida por la tropa sureña; así como los crímenes de guerra cometidos no solo en los días del asalto a Chorrillos y a diversas ciudades del interior (Moquegua fue invadida tres veces), dejaron tatuados muy profundamente en el subconsciente colectivo peruano, no solo los penosos sentimientos de una derrota militar sino la repulsión por el exterminio de civiles inermes, violaciones, destrucciones y robos, que inevitablemente se ha prolongado por generaciones.

Muchos pueblos peruanos vieron cómo se destruían las haciendas, los ingenios, las destilerías de pisco, la maquinaria agrícola e industrial; con el protervo fin de destruir la economía peruana y seguir matando, incluso, por hambre. Por lo tanto, y honor a la verdad histórica y de cara al futuro, no se pueden soslayar ni maquillar los acontecimientos. No pocas descripciones e intervenciones internacionales imparciales, censuraron ese accionar con calificativos muy duros y negativos. Señalaron que se habían violado las más elementales normas humanitarias sobre la guerra. De allí que las descripciones mencionadas, contrastadas con la rigurosidad de las ciencias históricas —aun sobre los relatos más modestos y empíricos— no pueden alejarse de los horrores, las furias y los dolores que dejaron esos días infernales.

No se trata pues, de un olvido mnemónico sino de una reconstrucción mental y espiritual cuyos plazos pueden no contarse en años sino en siglos y en la medida de que las partes que se enfrentaron sigan un razonable proceso de reparación que, solo en parte, puede ser explicativo pero que principalmente debe ser estructurado desde la virtud sanadora del perdón, pedido y otorgado. Para ello, obviamente se requiere la eliminación de los obstáculos materiales que impiden o dificultan ese proceso reparador. Algo se ha adelantado con la devolución de una parte de la saqueada colección de la Biblioteca Nacional —que de ninguna manera podría ser considerada un "trofeo de guerra". Pero quedan pendientes el resto de esa colección,

otras incontables obras de arte públicas y privadas y hasta el mismo Monitor Huáscar, exhibido como trofeo de guerra, en recuerdo de la barbarie, en un lejano puerto meridional del país sureño.

No retornarán las vidas de los civiles inermes muertos en los incendios, provocados en casas de refugio, clausuradas desde el exterior; ni se borrarán las torturas a civiles y bomberos voluntarios, ni la sacralidad de los cuerpos de las mujeres violadas o la pobreza provocada por la destrucción del aparato productivo.

Se dañó en lo más profundo, a toda una generación de peruanos de la región costera y de la vertiente occidental de nuestros Andes, así como a sus descendientes. El mantenimiento de asuntos fronterizos pendientes, por mínimos que sean en tamaño, parecen provenir de extrañas fuerzas del vecino del sur, con el fin de mantener una posición de dominio que sigue ofendiendo a las declaraciones, más de forma que de fondo, por la restauración de los lazos de amistad basados en meras relaciones comerciales.

Los bomberos peruanos mantenemos cordiales relaciones de fraternidad con los bomberos chilenos; ambos Cuerpos estamos caracterizados por la condición de Voluntarios de nuestros miembros; y la humanidad a la que protegemos es la misma. No deseamos que el Perú y Chile se mantengan interminablemente en una relación conflictiva, salpicada de sobresaltos. No dejarán de dolernos las pérdidas de territorios y de vidas, ni nuestros propios errores. Pero sí queremos contribuir serena y constructivamente a lograr un nuevo clima, una nueva relación y un nuevo abrazo.

Rigurosidad historiográfica

En el esfuerzo de describir a las personas y sus historias, dentro de esta relación excelsa de héroes y mártires, ocurren errores, omisiones, versiones no siempre coincidentes, y discrepancias más abiertas, respecto a varias cuestiones. Un tema en esta línea es la manera de escribir los nombres, apellidos y otros datos registrales, biográficos, familiares y laborales.

El tema de los nombres originales de idiomas diferentes al español, se trata en el acápite siguiente. Mayor es el problema de la presencia u omisión de nombres, o del uso de nombres errados. Un ejemplo es el de Juan Roberto Acevedo. En la Resolución oficial que lo nombra póstumamente "Subteniente EP" (con el fin de asegurar un emolumento para sus deudos), no aparece el nombre "Juan" sino "Roberto Máximo". Sobre este mismo caso, hay un error que no debe quedar en la condición de "lamentable" sino que debe ser prontamente corregido, por respeto a la memoria de tan ilustre

personaje: en la placa recordatoria del monumento levantado en San Borja y dedicado a los cinco héroes de Plumereros, aparece impropiamente "Juan Alberto Acevedo".

Hay casos en que hay versiones diferentes sobre la vida de alguno de los bomberos caídos. Por ejemplo, el caso de don Narciso de la Colina, personaje ejemplar de gran prestigio previo al conflicto bélico, sobre quien hay versiones diferentes respecto a la fecha y lugar de su nacimiento. Como ésta es una obra de investigación, recopilación y consolidación histórica alrededor de un tema central, se han incluido los contenidos de esas publicaciones, mencionando las fuentes y señalando las diferencias encontradas. El objetivo, en todo caso, es identificar esos casos en que hay discrepancias, pero no para arbitrar, presionar o tomar partido por alguna de las versiones. En cambio, sí se han comentado los conflictos encontrados, para que los historiadores capacitados se interesen y realicen la investigación pertinente. Es la intención de esta obra, que ellos encuentren estos temas de su interés y ayuden a construir —o afinar— la más fidedigna descripción de la trayectoria personal, familiar, laboral, institucional, etc., de nuestros valientes caídos.

> Lo que se busca con esta rigurosidad, es la Verdad, con la más clara y sólida convicción de que cualquier detalle adicional o corregido en la vida de nuestros pro-hombres, **no cambiará en nada los méritos excelsos de sus sacrificios**, al impulso de su amor por la humanidad y de la persona humana, a las que buscaron salvar y proteger.

Un caso especial es el apellido materno del Primer Bombero Héroe, Antonio Alarco, cuyo apellido materno, Espinosa, se escribe "en mayoría" con "s" pero "en minoría" y en algunos parientes, con "Z". Creemos que es con Z, pero sería mejor documentarlo.

Nombres en otros idiomas

Como consecuencia del elevado número de bomberos voluntarios en el Perú, que provienen de diversas nacionalidades e idiomas de origen, se ha identificado como problema frecuente, la utilización de las formas castellanizadas de sus nombres; son pocos los casos en que se ha observado un respeto absoluto a las formas originales. Así, hay nombres italianos Giovanni, Giuseppe, Paolo, que podrían aparecer en algunos documentos

como Juan, José o Pablo. En francés, son importantes los nombres de Emile, Alexandre o August, sustituidos por Emilio, Alejandro o Augusto. Similarmente a los de origen inglés como Francis, Robert o George, por los de Francisco, Roberto o Jorge. Un ejemplo frecuente es el de los nombres y apellidos de origen extranjero o de idiomas que no son el español (¿Francis o Francisco?, ¿August o Augusto?, ¿Alexandre o Alejandro? ¿Gio Batta o Giovanni Battista, o Juan Bautista? ¿Bracho o Braccio? ¿Pablo o Paolo? ¿Giuseppe o José?).

No se trata de una crítica sino de una opción. En este libro se ha optado por el máximo respeto al nombre original, porque es lo que corresponde en estricta disciplina histórica y literaria; y también porque ayuda a comprender la enorme generosidad de esos personajes venidos de culturas tan diversas y tierras tan lejanas, a esta Patria peruana que los acogió y recibió a cambio, no solo su disposición a luchar por esta nación sino que entregaron sus vidas por sus colores y sus habitantes.

Aportes y enriquecimientos previos a la publicación

Durante el tiempo en que preparé este libro, he mostrado los avances a varios bomberos veteranos de diversas compañías en el Perú. Los comentarios y reacciones han ratificado, de una parte, la importancia de difundir las vidas de nuestros bomberos héroes y mártires para fortalecer la indispensable mística en un servicio tan profundamente humanitario; pero, por otra parte, también han servido para descubrir ángulos y percepciones con los que se han enriquecido los textos e interpretaciones.

Sin embargo, lo más relevante ha sido descubrir que muchos bomberos y también algunos jóvenes alumnos-bomberos, tienen un conocimiento notable sobre algunos hechos, acontecimientos y personajes, con toda la riqueza que ello implica. Se puede concluir que hay un meritorio esfuerzo realizado por los sistemas de capacitación y preparación de los futuros voluntarios, en temas de la historia institucional, proporcionando sólidos cimientos para consolidar y dar el justo sentido, a la vocación de Bombero Voluntario.

Hay casos en que parte de las tareas asignadas al personal en proceso de preparación para el servicio, ha consistido en tareas relacionadas con levantar información, visitar monumentos y sepulturas con la finalidad de interiorizar los valores que movieron a nuestros caídos, para entregar sus vidas. Sería altamente deseable que, teniendo ahora este libro a disposición, se pudiera ampliar, enriquecer, corregir o afinar los contenidos, buscando nuevas evidencias y testimonios en la documentación histórica o a través de entrevistas a los descendientes, familiares y camaradas.

También es de justicia reconocer los comentarios y aportes que han hecho personas que no están directamente vinculadas a nuestro Cuerpo General de Bomberos ni tienen en su entorno, a familiares cercanos que sean bomberos en el Perú ni en otros países. Sus aportes también han sido sumamente valiosos, pero no solamente en las cuestiones pertinentes al texto en sí mismo sino en los comentarios de fondo respecto al servicio en su naturaleza intrínseca y en su dimensión voluntaria, como es el caso específico del Perú.

Tales pensamientos, sin que hayan sido requeridos con ese objetivo, ratifican la impresión que existe en el imaginario popular respecto a esa "Reserva Moral" a la que ya se ha hecho mención previamente. Por eso es que, como institución y como profesión, los bomberos voluntarios del Perú tenemos —y con un amplio margen— la más alta tasa de aprobación ciudadana (más del 90%) sobre el desempeño de sus actividades, superando en más de 10 puntos porcentuales a la siguiente institución pública peruana.

Por los mismos fundamentos, podemos comprender a cabalidad una fina expresión del Jefe de la IV Misión de "Bomberos Sin Fronteras de Canadá", que es el Presidente de esa organización y Capitán en servicio activo de los Bomberos de la Ciudad de Vancouver (Provincia de la Columbia Británica), Bob Dubbert. Él hizo unas apreciaciones sobre la relación de los bomberos peruanos con sus respectivos pueblos. Dijo que en los muchos países que ha visitado en Misiones similares, siempre ha apreciado el respeto de los ciudadanos cuando ven pasar presurosos y ululantes los vehículos contra incendio, o los ven en acción en los siniestros; pero que además de eso, lo que él notaba en el caso peruano es que "la gente los ama", y exclamó "Ustedes son sus Héroes".

Lejos de cualquier falsa modestia, tan amables expresiones son reales, son también apreciadas y agradecidas por cada bombero voluntario en el Perú y son, además, un fuerte estímulo para querer seguir sirviendo y, muy sólidamente, desear hacerlo siempre en forma voluntaria.

La mujer bombera y el tema de género

La mujer no solo son en la actualidad parte del Cuerpo de Bomberos del Perú —en el cual está muy cerca de una proporción del 40%— sino que ya hay un caso en que ha enriquecido la lista de quienes han entregado la vida por esta causa: La Teniente Nadia Lozano Villamar de la Compañía San Juan Bautista N° 93 de Iquitos, ella fue víctima del COVID-19. Obviamente está en orden desear con intensidad que no aumenten, a la vez es imposible preverlo en tanto las damas han asumido plenamente la dureza de las

tareas y de los riesgos que implica el servicio de Bomberos. Lo que es cada mas más claro y evidente, es que el tema de igualdad de género va alcanzado el nivel de equilibrio y que todo el Cuerpo de Bomberos del Perú se ha enriquecido y potenciado con la presencia de la mujer en sus filas. Ya hay posiciones de Primer o Segundo Jefe de Unidad (UBOs) que han alcanzado al grado de Brigadier y aun superiores. Por esa misma razón se hace cada vez más clara la necesidad de adecuar el lenguaje coloquial utilizado corrientemente —hasta ahora— para hacer referencia a las diversas actividades bomberiles y a los rangos respectivos. Por ejemplo, puede resultar obsoleto el uso del término "Caballeros del Fuego" porque se refiere a figuras y personajes históricos que ya no tienen ese carácter exclusivo y excluyente tomado de los varones que organizaban grandes viajes guerreros, a caballo, en busca de la "recuperación" de la Tierra Santa para el cristianismo. O su versión posterior de los Caballeros Andantes que se desplazaban por doquier en busca de hacer el bien y la justicia; y que con tanto entusiasmo intentó replicar el muy famoso personaje Alonso Quijano en la creadora pluma de Miguel de Cervantes. No es propio considerar pues, que vayan a existir "Caballeras" o "Amazonas" del Fuego. No obstante, y, de hecho, en su más profundo sentido, la labor del bombero voluntario es "quijotesca".

Desde que se inició la pertenencia de las damas al servicio de los bomberos voluntarios del Perú, es insoslayable que se haga una actualización de las denominaciones y adjetivaciones. Ello se aplica para ciertos grados y funciones: "Seccionaria", "Capitana", "Jefa", etc., pero con la posibilidad de mantener para ambos géneros los términos de "Teniente", "Comandante" y "Brigadier". Se requiere un lenguaje nuevo, inclusivo por género, como un reconocimiento a la gran riqueza que ha traído al Servicio del Cuerpo de Bomberos Voluntarios del Perú, la incorporación admirable y encomiable de la mujer, sus valores, condiciones y capacidades específicas, a la entrega del tiempo, las capacidades y la vida, al servicio bomberil.

El celo de cada Compañía por los suyos

Este tema plantea una paradoja muy especial. Como se comentará en detalle más adelante, en la etapa final de la preparación de este libro tuve una inmensa alegría y agradable sorpresa: El Brig. CBP Anselmo Talledo accedió a alcanzarme una carpeta de cuero, artísticamente grabada con iconografía del mundo bombero y con un breve texto alusivo; contenía toda la documentación que los colegas de la Compañía de Bomberos Voluntarios "Victoria" N° 8 habían reunido sobre el mártir Carlos León Delgado, quien falleció en un horrendo accidente durante un ejercicio de paracaidismo. Han pasado más de 4 décadas y ese material ha sido cuidadosamente guardado para que tenga utilidad, tal como es la que se planteó para esta publicación.

A medida que fui leyendo el contenido, observando las fotografías y los recortes periodísticos, pude percibir como en carne propia, los sentimientos y emociones de la propia víctima y las de sus jefes, compañeros y amigos. Me pregunté cuántos casos más habrá como este, y cuánta información valiosísima podría estar sufriendo daños por efecto de las polillas, la humedad o las condiciones defectuosas de conservación. Por eso expresé mi admiración al Comandante Talledo y por su intermedio, a toda su Unidad. Pero resulta fundamental tomar el ejemplo de B8, para animar e invocar de la forma más enfática, a todas las Compañías, que colectivamente se hagan la misión de convocar a sus socios para tomar iniciativa en este tema. Buscar todos los sitios, documentos y hasta recuerdos verbales, de los acontecimientos que marcaron la vida y la entrega de nuestros héroes y mártires; de las circunstancias en que entregaron sus vidas; de las formas en que les rinden honor y mantienen vivas sus extraordinarias memorias. Se podría organizar un concurso para incentivar esta iniciativa, así como para promover una total digitalización de todos los archivos de todas las Compañías y dependencias de los bomberos voluntarios del Perú para evitar exponerlas a los consabidos riesgos de las polillas, la humedad, el tiempo y el mismo fuego enemigo.

Generosidad y asombro

Siguiendo una secuencia de experiencias extraordinarias que me ha brindado acopiar la información contenida en este libro, debo compartir con cada lector y con la historia, cuatro hechos que podrían haber ameritando una reescritura total. Dos de los personajes que engalanan las páginas del Prólogo, que son historiadores con más trayectoria y experiencia que las de este servidor, tuvieron la generosidad y grandeza de entregarme información que vale más que el más rico de los tesoros.

El Brigadier Mayor CBP Manuel Valderrama, de la Bomba Roma Nº 2 (QEPD), me entregó tres grandes colecciones de recortes periodísticos de la década del 1930, precisamente del período en que ocurrió el trágico incendio de Plumereros. Posteriormente, me recomendó conversar con el Teniente CBP Kenny R. Flores, de su misma Unidad y heredero entusiasta y espontáneo del celo por la rica historia de la Compañía Decana de Lima. A partir de ambas fuentes fui comprendiendo —poco a poco— toda la inmensidad individual e institucional que se puso de manifiesto con motivo de la epidemia de Fiebre Amarilla de 1868; y con ello, el insoslayable deber de reflexionar largamente sobre ello, así como de ampliar las páginas respectivas.

El Brigadier CBP Juan José Bardales, numerosas veces citado en este libro, me convocó a su Unidad, la Bomba Lima Nº4, para entregarme algunos documentos y para mostrarme otros, además de hacerme ver algunos

detalles del Salón de Actos. Nuevamente las emociones de asombro, gratitud, alegría y otras, se agolparon al contemplar esos tesoros: una lista completa de todos los bomberos que participaron en los bombardeos al Callao durante la Guerra del Salitre; algunas biografías ampliadas de personajes que ya están en el libro de su autoría, que viene preparando con gran ahínco para la celebración del sesquicentenario y su histórica Compañía. Entre ellas, la de Manuel Cuadros, cuya foto también estaba al alcance de mi vista en el gran salón; y la evidencia sobre la incorporación del Gran Almirante Miguel Grau, en calidad de Bombero Honorario, de la Bomba "Salvadora Lima" Nº 10, cuando nuestro héroe era un distinguido Capitán de Navío de la Armada Peruana. Fue como un sismo emocional, cargado de gratitud y admiración, que ha sido convertido en renovada energía para incluir esa información y ubicarla en el texto.

Heroísmo y Santidad

Entre todos los descubrimientos sobre hechos tangibles y valores intangibles que el empeño por conocer y comprender la vida, los sentimientos, las decisiones y la muerte de nuestros hermanos mayores, la experiencia de la epidemia de Fiebre Amarilla ha ocupado un lugar muy alto. Aunque en los capítulos respectivos el tema será abordado en su detalle histórico, en esta parte de reflexión y exposición más interna del proceso del autor, es insoslayable tocarlo como vivencia. Es la inmensidad de los espíritus que despierta tan elevada admiración y respeto, que conduce hacia una percepción más trascendente, divina. No es solo valor, ni mucho menos temeridad; no es desconocimiento de los riesgos reales, ni de los lentos padecimientos involucrados; ni de los sufrimientos por los que pasará la familia del futuro finado. Hay, sí, una grandeza, un sentido tal elevado del humanismo y la misericordia. Se requería trasladar enfermos y fallecidos, a los cementerios y a los hospitales. Los bomberos romanos no solo dijeron ¡Sí! al llamado de las autoridades, sino que ofrecieron y pusieron a disposición su propio cuartel, para que opere temporalmente un hospital. Y así, transitaba por la ciudad de Lima la carreta halada por caballos, conducida por los bomberos de la Roma[9]. Nadie, ni siquiera los familiares, osaban acercarse, ante el pánico que causaba el riesgo al contagio. Por lo menos diez romanos cumplieron con la mesiánica expresión "no hay amor más grande que dar la vida por los amigos". Con el agregado que en este caso ni siquiera eran amigos. Era todo enfermo, todo doliente, o todo cadáver esperando sepultura. Seguramente desconocidos en su gran mayoría. La Bomba Roma y sus bomberos italianos, escribieron entre 1868 y 1869, una de las páginas más excelsas de la historia de la humanidad, no solo peruana e italiana, sino

9 Hay versiones que también iban los bomberos de la hoy desaparecida "Ibérica" pero no hemos podido hallar indicios suficientes ni nombres vinculados al acontecimiento.

universal. Está pendiente llevarla a las palabras, para hacerla conocer a los limeños, a los peruanos y al mundo entero. Y también poner en el calendario cívico de los bomberos y de todo el Perú, una celebración a la gloriosa altura de los caídos conocidos y no conocidos durante aquellos terribles días que comenzaron en marzo de 1868.

Infierno

Todos los bomberos han experimentado más temprano que tarde, en forma directa y sin explicaciones intermedias innecesarias, los motivos por los cuales en la Biblia se recurre a la figura del incendio como el ejemplo típico del peor de los estados y condiciones, o de los sitios: el Infierno. En realidad, no importa si uno tiene fe, o si es agnóstico o ateo. No hace falta porque el recurso para ese lugar horroroso, permanente, donde se sufre en forma indescifrable e interminable, está suficientemente —¡abundantemente!— explicada. Es más, se le menciona como todo lo opuesto del Cielo, al lugar en que habita el Dios Bueno y Creador, el Padre.

El Infierno es el Hogar de Satanás, del Príncipe del Mal y de la Mentira, de ese Averno, en lenguaje poético y mitológico, lugar de castigo eterno donde habitan los espíritus de los muertos al margen de la Gracia Divina.

En el interior del incendio se perciben algunas o muchas de esas descripciones estremecedoras. De hecho, uno de sus nombres o sinónimos también es SINIESTRO. Dentro del incendio hay una combinación chocante del resplandor del fuego con la negación de la vista de todo lo demás por efecto del humo, cualquiera sea su color. El humo mismo, sustituye al aire y con ello, al esencial oxígeno requerido para la vida; por ello ahora ningún bombero puede ingresar a un incendio sin un tanque de aire comprimido (que dura 35 minutos nomás), lo cual es una tecnología moderna. Hace unas pocas décadas, la protección consistía en una toalla empapada envolviendo la cara. La mayoría de la gente que muere en los incendios, no es por quemaduras sino por asfixia. Siguiendo con ese escenario de horror, está el crepitar de las cosas que se queman: todo lo que arde hace distintos tipos de bulla, lo cual podemos comprobar cuando encendemos un "primus", una hornilla de gas o un palo de leña; pero hay que multiplicarlo por mil; más los estruendos del agua al estrellarse contra todo. Y si hay alguien dentro, clamando por auxilio, ya se puede imaginar quien esto lea, los momentos de horror que el bombero experimenta. Y una vez que ha pasado, una o reiteradas veces, ya es una persona diferente. Porque junto con conocer una muestra bastante cercana al infierno, también está conociendo un trocito de cielo, por el solo hecho de hacerlo por solidaridad, por humanidad. "Quien entrega su vida, la gana…"

La finalidad central de este libro

Esos son los ejemplos a seguir por cada uno de los bomberos voluntarios que somos herederos de sus espíritus. A eso se refiere nuestro precioso y sentido Himno del Cuerpo de Bomberos Voluntarios del Perú. En él, su creador, el Brigadier CBP Julio Coz, gran historiador de Cuerpo, reflejó los momentos fundamentales de nuestra institución y los puso en el contexto del presente. Para los varones y mujeres que hoy integramos la gran fraternidad de Bomberos Voluntarios; principalmente para los más jóvenes, pero también para los que ya estamos en los tiempos otoñales.

Si bien al principio de estas Reflexiones relataba las circunstancias personales y familiares que me indujeron a descubrir y abrazar la vocación de bombero voluntario y a estudiar a nuestros héroes, ahora es necesario que mencione también, la intencionalidad de este esfuerzo. Se trata de llegar a las mentes y corazones de la juventud que cada día va asumiendo los puestos en cada emergencia, como pitoneros, maquinistas, rescatistas, o como Jefes de Compañías y sus Secciones; ése es el recambio generacional. Para que conozcan que son parte de una cadena de valor y de honor ya existente, a cuyos eslabones se incorporan. Que son herederos de esas historias personales que hoy definimos con los adjetivos excelsos del heroísmo, del patriotismo, de la generosidad, del voluntarismo de la honradez.

Les decimos con el mayor afecto y respeto que, por el solo hecho de haberse entrenado y graduado como Bomberos Voluntarios del Perú, ya están compartiendo los mismos valores de otros grandes peruanos; y que tal vez, algún día, pasen a incrementar esa lista. Que vean con claridad que toda la Patria los contempla al llegar al "Lugar de la Emergencia", encarnados en la madre angustiada por su familia en riesgo; en los niños que ven con admiración que unos ángeles vestidos de rojo, llegan para conjurar el peligro que los aterra o para extinguir las llamas que consumen sus viviendas; para recuperar y atender a los heridos de algún accidente, apresurados porque la vida de un ser querido —a quien el bombero no conoce pero a quien ama casi como a sus propios hijos— requiere ser atendido y trasladado a un centro de urgencias. O en los ojos preocupados y tensos de los trabajadores y propietarios de las fábricas y almacenes en que desempeñan sus labores productivas, que el país necesita y de los que obtiene el sustento cotidiano.

Comprendamos lo grande que es el solo hecho de llegar a nuestros cuarteles, listos para salir y servir. Valoremos en su verdadera dimensión, el carácter de Reserva Moral de toda nuestra sociedad; y que se atesora en el corazón de cada bombero o bombera que, por su propia voluntad y sin esperar remuneración ni reconocimiento alguno, entrega sus horas, sus desvelos y sus riesgos, para servir a la humanidad.

Renovemos nuestro lema institucional resumido en la sabiduría de tres palabras profundamente interconectadas por el Amor recibido y entregado: "Dios – Patria – Humanidad". A esos jóvenes, damas y varones, que hoy encarnan la renovación de la fortaleza y del espíritu de los bomberos del Perú y del Mundo, van dedicadas las horas de desvelos, de búsqueda y de sentimientos que están en la tinta de cada letra y cada imagen de este libro.

¡Gloria y honor a los Bomberos Héroes del Perú!

¡A los que murieron en la emergencia o en el combate!

¡A los que siguen entregándose hoy!

RELACIÓN DE BOMBEROS CAÍDOS EN EL PERÚ

RECONOCIDOS OFICIALMENTE HASTA JUNIO DE 2022.

Poema[10]

CANTO IV

ELEGIA Y GLORIA PARA LOS MUERTOS

Cállense para siempre los cantos funerales,
olvídense enlutadas cláusulas de epitafios,
y reemplacen laureles a cipreses letales
para envolver las cruces que velan cenotafios
guardando de bomberos reliquias inmortales.

Entonces los laúdes cantares de leyenda,
resuenen en estrofas los nombres victoriosos
de aquellos que cayeron por siempre en la contienda.
Pregonese a los vientos sus hechos asombrosos
y que otros los imiten por luminosa senda.

10 Sinfonía del Fuego, *Op. Cit.*, Canto V: Elegía y Gloria para los Muertos. Página 28.



La Ciudad de Lima a sus Bomberos Caídos Heroicamente
en Servicio de la Humanidad. 14 de febrero de 1931.
Placa Recordatoria ubicada en la fachada de la casa siniestrada,
Calle Plumereros (Cuadra 4 del Jr. Camaná).

Foto: E. Nolte

Bomberos caídos, reconocidos oficialmente (Octubre 2022)

Nº	Nombre / Unidad	Grado / Fecha	Misión / Motivo
1	Alarco Espinosa,* Antonio **Lima N° 4**	02/05/1866	Defensa de la Patria Combate del 2 de Mayo
2	Prefumo, Giuseppe **Roma N° 2**	Comandante 3/03/1868**	Acto de Servicio Contagio, Fiebre Amarilla
3	Berninzoni, Giovanni **Roma N° 2**	Teniente 10/12/1870	Acto de Servicio Incendio, Iglesia La Merced
4	Ugarte y Moscoso, Manuel **Lima N° 4** ***	Teniente 25/05/1880	Defensa de la Patria Guerra del Pacifico
5	Paz Soldán, Eleodoro **Lima N° 4**	SubTeniente 26/05/1880	Defensa de la Patria Batalla del Alto de la Alianza
6	Placencia, Ernesto **Cosmopolita N° 11**	26/05/1880	Defensa de la Patria Batalla del Alto de la Alianza
7	King Loane, Adolfo Martín **Unión Chalaca N° 1**	Capitán 07/06/1880	Defensa de la Patria Batalla de Arica
8	Molinero Alegría, Sixto **Unión Chalaca N° 1**	12/06/1880	Acto de servicio Incendio en Chucuito
9	Aguirre, Julio **Salvadora Lima N° 10**	Capitán 13/01/1881	Defensa de la Patria Batalla de San Juan
10	Ayarza, Domingo **Garibaldi N° 6**	Coronel EP 13/01/1881	Defensa de la Patria Batalla de San Juan
11	Bargna, Filippo **Garibaldi N° 6**	13/01/1881	Defensa de la Patria Fusilado por los Chilenos
12	Carbajal, Manuel A. **Salvadora Lima N° 10**	Teniente 13/01/1881	Defensa de la Patria Batalla de San Juan
13	Chiappe, Luca **Garibaldi N° 6**	Caporal Escalas 13/01/1881	Defensa de la Patria Acribillado por los Chilenos
14	Cipollini, Ángelo **Garibaldi N° 6**	13/01/1881	Defensa de la Patria Degollado por los Chilenos
15	Descalzi, Ángelo **Garibaldi N° 6**	13/01/1881	Defensa de la Patria Asesinado por los Chilenos
16	Fajardo, Jesús P. **Salvadora Lima N° 10**	Teniente 13/01/1881	Defensa de la Patria Batalla de San Juan

* Se ha respetado la forma utilizada en la placa recordatoria de la sede del CBP, aunque parece ser que la escritura correcta es con "z".

** La fecha de deceso difiere entre la placa y la web del CBP (agosto de 1868). Para entonces la terrible epidemia ya había concluido.

*** La Bomba "Municipal Lima" es en la actualidad, la Compañía "Lima" N° 4 .

Nº	Nombre / Unidad	Grado / Fecha	Misión / Motivo
17	Leonardi, Gio Batta **Garibaldi N° 6**	13/01/1881	Defensa de la Patria Degollado por los Chilenos
18	Marzano, Paolo **Garibaldi N° 6**	14/01/1881	Defensa de la Patria Fusilado por los Chilenos
19	Nerini, Enrico **Garibaldi N° 6**	14/01/1881	Defensa de la Patria Fusilado por los Chilenos
20	Ognio, Giovanni **Garibaldi N° 6**	14/01/1881	Defensa de la Patria Fusilado por los Chilenos
21	Orengo, Giuseppe **Garibaldi N° 6**	14/01/1881	Defensa de la Patria Fusilado por los Chilenos
22	Pali, Giovanni **Garibaldi N° 6**	14/01/1881	Defensa de la Patria Fusilado por los Chilenos
23	Risso, Paolo **Garibaldi N° 6**	14/01/1881	Defensa de la Patria Fusilado por los Chilenos
24	Astrana, Lorenzo **Garibaldi N° 6**	14/01/1881	Defensa de la Patria Fusilado por los Chilenos
25	Torres, José Gabriel **Lima*** N° 4	Capitán 13/01/1881	Defensa de la Patria Defensa de San Juan
26	Valentini, Egidio **Garibaldi N° 6**	13/01/1881	Defensa de la Patria Fusilado por los Chilenos
27	Estrada, Justo A. **Unión Chalaca N° 1**	Soldado EP 13/01/1881	Defensa de la Patria Batalla de San Juan
28	Braccio, Pedro **Unión Chalaca N° 1**	Soldado EP 13/01/1881	Defensa de la Patria Batalla de San Juan
29	Caballero, Pedro **Unión Chalaca N° 1**	Sargento 2° EP 13/01/1881	Defensa de la Patria Batalla de San Juan
30	Cauto, Miguel **Unión Chalaca N° 1**	Capitán 13/01/1881	Defensa de la Patria Batalla de San Juan
31	Grillo, Juan Aquilino **Unión Chalaca N° 1**	Soldado EP 13/01/1881	Defensa de la Patria Batalla de San Juan
32	De la Cuba, Nicasio **Cosmopolita N° 11**	13/01/1881	Defensa de la Patria Batalla de San Juan
33	Sánchez, Natalio **Lima N° 4**	Capitán 15/01/1881	Defensa de la Patria Defensa Reducto Nº 3
34	Fanning García, Juan Manuel **Lima N° 4**	Capitán de Navío 15/01/1881	Defensa de la Patria Defensa Reducto Nº 2
35	De la Colina del Rubí, Narciso **Lima N° 4**	Coronel 15/01/1881	Defensa de la Patria Defensa Reducto Nº 3

Nº	Nombre / Unidad	Grado / Fecha	Misión / Motivo
36	Del Castillo Saturnino **Lima N° 4**	Sargento 1° 15/01/1881	Defensa de la Patria Defensa Reducto Nº 5
37	Alfaro, Juan **Lima N° 4 - Cosmopolita N° 11**	Capitán 15/01/1881	Defensa de la Patria Batalla de Miraflores
38	Cantuarias, Arturo **Cosmopolita N° 11**	 15/01/1881	Defensa de la Patria Batalla de Miraflores
39	Castillo, Emilio **Cosmopolita N° 11**	 15/01/1881	Defensa de la Patria Batalla de Miraflores
40	De Tena, Emilio **Cosmopolita N° 11**	 15/01/1881	Defensa de la Patria Batalla de Miraflores
41	Moreno, David Gerardo **Cosmopolita N° 11**	SubTeniente EP 15/01/1881	Defensa de la Patria Batalla de Miraflores
42	Ortega, Enrique **Cosmopolita N° 11**	(Fundador) 15/01/1881	Defensa de la Patria Batalla de Miraflores
43	Pinoleti, Ismael **Cosmopolita N° 11**	 15/01/1881	Defensa de la Patria Batalla de Miraflores
44	Velarde, Maximiano **Cosmopolita N° 11**	 15/01/1881	Defensa de la Patria Batalla de Miraflores
45	Velarde, Tranquilino **Cosmopolita N° 11**	 15/01/1881	Defensa de la Patria Batalla de Miraflores
46	Herrada, Miguel **Unión Chalaca N° 1**	Cabo EP 15/01/1881	Defensa de la Patria Defensa Reducto Nº 5
47	Higginson Drinot Guillermo A. **Unión Chalaca N° 1**	Comandante 15/01/1881	Defensa de la Patria Batalla de Miraflores
48	Lund, César **Unión Chalaca N° 1**	Soldado EP 15/01/1881	Defensa de la Patria Defensa Reducto Nº 5
49	Morales, Tomás Lázaro **Salvadora Lima N° 10**	Soldado EP 15/01/1881	Defensa de la Patria Batalla de Miraflores
50	Muñoz, Francisco **Unión Chalaca N° 1**	SubTeniente EP 15/01/1881	Defensa de la Patria Defensa Reducto Nº 5
51	O'Hara, Santiago **Salvadora Lima N° 10**	Cabo EP 15/01/1881	Defensa de la Patria Batalla de Miraflores
52	Olmos, Juan **Unión Chalaca N° 1**	Soldado EP 15/01/1881	Defensa de la Patria Defensa Reducto Nº 5
53	Orellana, Ignacio **Unión Chalaca N° 1**	Cabo EP 15/01/1881	Defensa de la Patria Defensa Reducto Nº 5
54	Panizo, Vicente **Salvadora Lima N° 10**	Cabo EP 15/01/1881	Defensa de la Patria Batalla de Miraflores

Nº	Nombre / Unidad	Grado / Fecha	Misión / Motivo
55	Pardo de Figueroa, Santiago **Unión Chalaca N° 1**	Cabo EP 15/01/1881	Defensa de la Patria Defensa Reducto Nº 5
56	Paulet, Germán **Unión Chalaca N° 1**	SubTeniente 15/01/1881	Defensa de la Patria Defensa Reducto Nº 5
57	Del Campo Corpancho, Enrique **Lima N° 4**	Soldado EP 15/01/1881	Defensa de la Patria Defensa Reducto Nº 5
58	Cavenecia, Emilio **Lima N° 4**	Cabo 15/01/1881	Defensa de la Patria Defensa Reducto Nº 5
59	Del Pino, Marcelo **Salvadora Lima N° 10**	Soldado EP 15/01/1881	Defensa de la Patria Batalla de Miraflores
60	Geloz, Manuel Sixto **Salvadora Callao N° 9**	Teniente 15/01/1881	Defensa de la Patria Batalla de Miraflores
61	Barrionuevo, Manuel **Salvadora Lima N° 10**	Sargento 15/01/1881	Defensa de la Patria Batalla de Miraflores
62	Barrón Bravo, Enrique L. **Lima N° 4**	Soldado 15/01/1881	Defensa de la Patria Reducto de Miraflores
63	Portocarrero, Daniel **Salvadora Lima N° 10**	Cabo EP 15/01/1881	Defensa de la Patria Batalla de Miraflores
64	Rellis, Juan **Lima N° 4**	Honorario 15/01/1881	Defensa de la Patria Defensa Reducto Nº 5
65	Richardson, Carlos **Lima N° 4**	Comandante EP 15/01/1881	Defensa de la Patria Defensa Reducto Nº 5
66	Rioja, José **Lima N° 4**	15/01/1881	Defensa de la Patria Defensa Reducto Nº 5
67	Rivera, Belisario **Salvadora Lima N° 10**	Soldado EP 15/01/1881	Defensa de la Patria Batalla de Miraflores
68	Rivera, Zenón **Unión Chalaca N° 1**	Soldado EP 15/01/1881	Defensa de la Patria Batalla de Miraflores
69	Sáenz, Agustín **Lima N° 4**	15/01/1881	Defensa de la Patria Defensa Reducto Nº 5
70	Segales, Ismael **Salvadora Lima N° 10**	Cabo EP 15/01/1881	Defensa de la Patria Defensa Reducto Nº 5
71	Villanueva, Juan **Unión Chalaca N° 1**	Furriel EP 15/01/1881	Defensa de la Patria Batalla de Miraflores
72	Villarán, Samuel Luis **Lima N° 4**	Capitán EP 15/01/1881	Defensa de la Patria Defensa Reducto Nº 5
73	Lange, August **Victoria N° 8**	16/01/1881	Defensa de la Patria Guardia Urbana-C.La Pelota

Nº	Nombre / Unidad	Grado / Fecha	Misión / Motivo
74	Fergunson, Francisco J. **Victoria N° 8**	27/03/1883	Defensa de la Patria Incendio, Teatro Principal
75	Sotomayor, José Antonio **Salvadora Lima N° 10**	Capitán EP 10/07/1883	Defensa de la Patria Batalla de Huamachuco
76	Fort Bergerie, Bernard Emile **France N° 3**	Comandante 23/10/1884	Acto de Servicio (Fallo Orgánico) en Falsa Alarma
77	Mólgora Ortiz, Filiberto B. **Roma N° 2**	28/08/1887	Acto de Servicio Ejercicio de Escalas
78	Orengo, Carlos **Roma N° 2**	29/08/1887	Acto de Servicio Ejercicio de Escalas
79	Solari, Ángelo **Roma N° 2**	04/09/1887	Acto de Servicio Ejercicio de Escalas
80	Castagnola, Andrés **Trujillo Nº26**	Cabo EP 27/02/1890	Acto de Servicio Incendio, Teatro Municipal
81	Derenzini, Alberto **Iberia (extinguida)**	Bombero 21/08/1892	Acto de Servicio Incendio, Hotel Italia - Callao
82	Távara Renovales Santiago **Salvadora Callao Nº 9**	(Fundador) 22/08/1897	Defensa de la Patria Sobreviviente del Huáscar
83	Málaga, Samuel **Mollendo N° 12**	Seccionario 22/04/1913	Acto de Servicio Incendio en Mollendo
84	Valdez, Eduardo **Salvadora Lima N° 10**	Cmdte. General 10/05/1914	Acto de Servicio (Fallo Orgánico), Día del Bombero
85	Truel, Alexandre **France N° 3**	Comandante 06/05/1918	Acto de Servicio Incendio, Almacén Pergamino
86	Correa, Carlos **Cosmopolita N° 11**	SubTeniente 10/11/1928	Acto de Servicio Contagio en el Servicio
87	Acevedo Tamayo, J. Roberto **Cosmopolita N° 11**	Capitán 14/02/1931	Acto de Servicio Incendio, Calle Plumereros
88	Blanco Avilés, Eleazar **Cosmopolita N° 11**	Teniente 14/02/1931	Acto de Servicio Incendio, Calle Plumereros
89	Ochoa Torres, Julio Alberto **France N° 3**	Seccionario 14/02/1931	Acto de Servicio Incendio, Calle Plumereros
90	Torres Malarín, Pedro **Salvadora Lima N° 10**	Sargento 14/02/1931	Acto de Servicio Incendio, Calle Plumereros
91	Vidal Bergeot, Carlos Antonio **Cosmopolita N° 11**	Teniente 15/02/1931	Acto de Servicio Incendio, Calle Plumereros
92	Ochoa Torres, Eduardo Héctor **France N° 3**	Seccionario 04/04/1934	Acto de Servicio Incendio, Calle Bambas

Nº	Nombre / Unidad	Grado / Fecha	Misión / Motivo
93	Crevoisier Alonso, Enrique **Salvadora Lima N° 10**	Sargento 09/02/1939	Acto de Servicio Incendio, Portal Escribanos
94	Zamudio Vélez, César **Salvadora Cosmopolita N° 17**	SubTeniente 17/10/1943	Acto de Servicio Incendio, Mercado C. Pasco
95	Giraldo Vega, Lorenzo **Salvadora Callao N° 9**	Sargento 03/10/1948	Guardia Urbana (por bala) Revolución Civil 1948
96	Upiachihua Cárdenas, Julio **La Punta N° 34**	Capitán 03/10/1948	Guardia Urbana (por bala) Revolución Civil 1948
97	Ariadela Aguirre, Félix **Callao N° 15**	Teniente 28/07/1955	Acto de Servicio (Fallo Orgánico) - Desfile 28 Julio
98	Potestá Bastante, Carlos **Garibaldi N° 7**	Menor 26/09/1959	Acto de Servicio Accidente Vehicular
99	Aldón Moscoso, Máximo **Garibaldi N° 7**	Seccionario 27/06/1960	Acto de Servicio Accidente Vehicular
100	Ravines* Vásquez, José **Perú N° 18**	Teniente 03/07/1960	Acto de Servicio Accidente Vehicular
101	León Delgado, Carlos **Victoria N° 8**	SubTeniente 29/06/1970	Acto de Servicio Accidente Paracaidismo
102	Suárez Pinzás, Manuel Guillermo **Roma N° 2**	Sargento 15/01/1974	Acto de Servicio Incendio, Hotel Plaza
103	Sáenz Ferré, Óscar Atila **Piura N° 25**	Aspirante 29/08/1975	Acto de servicio Accidente Vehicular
104	Rosas García, Juan Ramón **Victoria N° 8**	SubTeniente 07/03/1978	Acto de Servicio Explosión de balón de gas
105	Salinas Calderón, Germán **Cosmopolita N° 11**	Técnico 16/04/1994	Acto de Servicio (Caída) Servicio Especial, Parlamento
106	Bazalar Goñy, Pedro **Cosmopolita N° 11**	SubTeniente 18/10/1998	Acto de Servicio Accidente Vehicular
107	Benavides Escobar, Enrique **E.Benavides (Satipo) Nº 147****	Seccionario 05/12/1999	Acto de Servicio Incendio Forestal en Satipo
108	Román Gutiérrez, Andrés **Salvadora Lima Nº 10**	Capitán 26/08/2000	Acto de Servicio Accidente Vehicular
109	Herrera Valenzuela, Fredy **F. Herrera V. (Calca) N° 122****	Seccionario 10/09/2005	Acto de Servicio Incendio Forestal
110	Quinto Casas, Edwin **Jauja Nº48**	Sub Oficial 2ª 03/04/2010	Acto de Servicio Rescate, Río Mantaro – Jauja

Nº	Nombre / Unidad	Grado / Fecha	Misión / Motivo
111	García Laurente, Franklin **Salvadora Cosmopolita N° 17**	Seccionario 12/08/2011	Acto de Servicio Ejercicio Bomberil - C. Pasco
112	Gutiérrez Segura, Juan C. **Mollendo N° 12**	Capitán 19/05/2013	Acto de Servicio Incendio Forestal en Mejía
113	Paz Ocharán, Percy Edelmiro **Mollendo N° 12**	Teniente 24/02/2014	Acto de Servicio Incendio Forestal en Mejía
114	Ramírez López, Norberto **Moyobamba N° 82**	Seccionario 14/09/2015	Acto de Servicio Accidente Vehicular
115	Salas Chanduví, Alonso Eduardo **Roma N° 2**	Teniente 19/10/2016	Incendio - El Agustino
116	Jiménez Soriano, Eduardo Porfirio **Roma N° 2**	19/10/2016	Incendio - El Agustino
117	Sánchez Torres, Raúl Lee **Roma N° 2**	19/10/2016	Incendio - El Agustino
118	Sánchez Morante Francisco E. **Unión Chalaca N° 1**	Teniente 30/11/2019	Acto de Servicio Accidente en Cuartel de B1
119	Espinoza Mestanza, Eber **Salvadora Chiclayo N° 27**	Brigadier 17/4/2020	Acto de Servicio Atención Pandemia COVID-19
120	Lozano Villamar, Nadia **San Juan Bautista N° 93**	Capitán 5/5/2020	Acto de Servicio Atención Pandemia COVID-19
121	Cavero Boza, José Antonio **San Miguel N° 43**	Brigadier 26/6/2020	Acto de Servicio Atención Pandemia COVID-19

* La escritura correcta en este caso es con "v", lo que se ha corregido de la placa oficial del CBP.

** Las Compañías de Satipo y Calca adoptaron los nombres de sus bomberos que cayeron en Acto de Servicio.

LISTAS DE LOS BOMBEROS VOLUNTARIOS CAÍDOS DEL PERÚ
EN ORDEN ALFABÉTICO Y POR COMPAÑÍA DE ORIGEN

(A AGOSTO DE 2022)



"Homenaje de la Compañía Nacional de Bomberos Unión Chalaca Nº 1 a sus socios muertos por la Patria".
Inaugurada el 28 de julio de 1921 y ubicada en lugar de honor del cuartel de la Bomba Unión Chalaca en el Callao.

Foto: E. Nolte

En Orden Alfabético[11]

Letra/ Nº	Apellidos y Nombres	Compañía	Deceso
		A	
87	Acevedo Tamayo, Juan Roberto	Cosmopolita N° 11	14 feb., 1931
9	Aguirre, Julio	Salvadora Lima N° 10	13 ene., 1881
1	Alarco Espinosa, Antonio	Lima N° 4	2 may., 1866
99	Aldón Moscoso, Máximo	Garibaldi N° 7	27 jun., 1960
37	Alfaro, Juan	Cosmopolita N° 11	15 ene., 1881
	Araujo Bado, Guillermo	Internacional N° 14	18 may., 1984
97	Ariadela Aguirre, Félix	Callao N° 15	28 jul., 1955
24	Astrana, Lorenzo	Garibaldi N° 6	13 ene., 1881
10	Ayarza, Domingo	Garibaldi N° 6	13 ene., 1881
		B	
11	Bargna, Filippo	Garibaldi N° 6	13 ene., 1881
61	Barrionuevo, Manuel	Salvadora Lima N° 10	15 ene., 1881
62	Barrón Bravo, Enrique L.	Lima N° 4	15 ene., 1881
106	Bazalar Goñy, Pedro	Cosmopolita N° 11	18 oct., 1998
107	Benavides Escobar, Enrique	Satipo N° 147	5 dic., 1999
3	Berninzoni, Giovanni	Roma N° 2	10 dic., 1870
88	Blanco Avilés, Eleazar	Cosmopolita N° 11	14 feb., 1931
28	Braccio, Pedro	Unión Chalaca N° 1	13 ene., 1881
		C	
29	Caballero, Pedro	Unión Chalaca N° 1	13 ene., 1881
38	Cantuarias, Arturo	Cosmopolita N° 11	15 ene., 1881
12	Carbajal, Manuel A.	Salvadora Lima N° 10	13 ene., 1881
80	Castagnola, Andrés	Salvadora Trujillo N° 26	27 feb., 1890
39	Castillo, Emilio	Cosmopolita N° 11	15 ene., 1881
30	Cauto, Miguel	Unión Chalaca N° 1	13 ene., 1881
58	Cavenecia, Emilio	Lima N° 4	15 ene., 1881
	Cavero Boza, José A.	San Miguel N° 83	26 jun. 2020

11 Los personajes que no tienen número se ubican en una lista pendiente de reconocimiento oficial del CBP.

Letra/ Nº	Apellidos y Nombres	Compañía	Deceso
13	Chiappe, Luca	Garibaldi N° 6	13 ene., 1881
14	Cipollini, Ángelo	Garibaldi N° 6	13 ene., 1881
86	Correa, Carlos	Cosmopolita N° 11	10 nov., 1918
93	Crevoisier Alonso, Enrique	Salvadora Lima N° 10	9 feb., 1939
	Cuadros Viñas, Manuel	Lima N° 4	21 set., 1898
	D		
35	De la Colina, Narciso	Lima N° 3	15 ene., 1881
32	De la Cuba, Nicasio	Cosmopolita N° 11	13 ene., 1881
40	De Tena, Emilio	Cosmopolita N° 11	15 ene., 1881
57	Del Campo, José Enrique	Lima N° 4	15 ene., 1881
36	Del Castillo, Saturnino	Lima N° 4	15 ene., 1881
59	Del Pino, Marcelo	Salvadora Lima N° 10	15 ene., 1881
81	Derenzini, Alberto	Iberia (extinguida)	21 ago., 1892
15	Descalzi, Ángelo	Garibaldi N° 6	13 ene., 1881
	Dodero, Ángelo	Roma N° 2	28 set., 1869
	E		
	Enrico, Emmanuelle	Roma N° 2	16 jun., 1869
27	Estrada, Justo Aníbal	Unión Chalaca N° 1	13 ene., 1881
116	Espinoza Mestanza, Eber	Salvadora Chiclayo N° 27	27 abr., 2020
	F		
16	Fajardo, Jesús P.	Salvadora Lima N° 10	13 ene., 1881
	Faggioni, Giovanni	Roma N° 2	30 abr., 1868
34	Fanning García, Juan Manuel	Lima N° 4	15 ene., 1881
74	Fergunson, Francisco J.	Victoria N° 8	27 mar., 1883
	Ferrari, Giuseppe	Roma N° 2	1868
	Ferreccio, Francesco	Roma N° 2	1868
76	Fort Bergerie, Bernard Emile	France N° 3	23 oct., 1884
	G		
111	García Laurente, Franklin L.	Salv.Cosmopolita-C.Pasco N° 17	12 ago., 2011
60	Geloz, Manuel S.	Salvadora Callao N° 9	15 ene., 1881
95	Giraldo Vega, Lorenzo	Salvadora Callao N° 9	3 oct., 1948

Letra/ Nº	Apellidos y Nombres	Compañía	Deceso
	Grau Semiario, María Miguel	Salvadora Lima N° 10	8 oct., 1879
31	Grillo, Juan Aquilino	Unión Chalaca N° 1	13 ene., 1881
112	Gutiérrez Segura, Juan Carlos S.	Mollendo N° 12	19 may., 2013
		H	
46	Herrada, Miguel	Unión Chalaca N° 1	15 ene., 1881
109	Herrera Valenzuela, Fredy R.	Calca N° 122	10 sep., 2005
47	Higginson, Guillermo	Unión Chalaca N° 1	15 ene., 1881
		K	
7	King Loane, Adolfo Martín	Unión Chalaca N° 1	7 jun., 1880
		J	
	Jiménez Soriano, Eduardo Porfirio	Roma N° 2	19 oct. 2016
		L	
73	Lange, August	Victoria N° 8	16 ene., 1881
101	León Delgado, Carlos	Victoria N° 8	29 jun. 1970
17	Leonardi, Gio Batta	Garibaldi N° 6	13 ene., 1881
	Levy Rentería, Luis Alberto	Arequipa N° 19	29 ago., 1973
	Longhi, Emilio	Roma N° 2	14 may., 1868
	Lozano Villamar, Nadia	San Juan Bautista N° 93	5 may., 2020
48	Lund, César	Unión Chalaca N° 1	15 ene., 1881
		M	
83	Málaga, Samuel	Mollendo N° 12	22 abr., 1913
	Marcenaro, Antonio	Roma N° 2	26 jun. 1868
18	Marzano, Paolo	Garibaldi N° 6	13 ene., 1881
77	Mólgora Ortiz, Filiberto B.	Roma N° 2	28 ago., 1887
8	Molinero Alegría, Sixto	Unión Chalaca N° 1	12 jun., 1880
49	Morales, Tomás Lázaro	Salvadora Lima N° 10	15 ene., 1881
41	Moreno, Gerardo	Cosmopolita N° 11	15 ene., 1881
50	Muñoz, Francisco	Unión Chalaca N° 1	15 ene., 1881
		N	
	Navarro, Juan	Mollendo N° 12	8 abr., 1913
*19	Nerini, Enrico	Garibaldi N° 6	13 ene., 1881

Letra/ Nº	Apellidos y Nombres	Compañía	Deceso
		O	
51	O'Hara, Santiago	Salvadora Lima N° 10	15 ene., 1881
92	Ochoa Torres, Eduardo Héctor	France N° 3	4 abr., 1934
89	Ochoa Torres, Julio Alberto	France N° 3	14 feb., 1931
20	Ognio, Giovanni	Garibaldi N° 6	13 ene., 1881
52	Olmos, Juan	Unión Chalaca N° 1	15 ene., 1881
53	Orellana, Ignacio	Unión Chalaca N° 1	15 ene., 1881
78	Orengo, Carlo	Roma N° 2	29 ago., 1887
21	Orengo, Giuseppe	Garibaldi N° 6	13 ene., 1881
42	Ortega, Enrique	Cosmopolita N° 11	15 ene., 1881
		P	
22	Pali, Giovanni	Garibaldi N° 6	13 ene., 1881
54	Panizo, Vicente	Salvadora Lima N° 10	15 ene., 1881
55	Pardo de Figueroa, Santiago	Unión Chalaca N° 1	15 ene., 1881
56	Paulet, Germán	Unión Chalaca N° 1	15 ene., 1881
113	Paz Ocharán, Percy Edelmiro	Mollendo N° 12	24 feb., 2014
5	Paz Soldán, Eleodoro	Lima N° 4	26 may., 1880
43	Pinoleti, Ismael	Cosmopolita N° 11	15 ene., 1881
6	Placencia, Ernesto	Cosmopolita N° 11	26 may., 1880
63	Portocarrero, Daniel	Salvadora Lima N° 10	15 ene., 1881
98	Potestá Bastante, Carlos	Garibaldi N° 7	26 sep., 1959
2	Prefumo, Giuseppe	Roma N° 2	3 mar., 1868
	Prefumo, Nicola	Roma N° 2	30 mar., 1868
		Q	
110	Quinto Casas, Edwin	Jauja N° 48	3 abr., 2010
		R	
114	Ramírez López, Norberto	Moyobamba N° 86	15 set. 2015
100	Ravines Vásquez, José	Perú N° 18	3 jul., 1960
64	Rellis, Juan	Lima N° 4	15 ene., 1881
65	Richardson Dañino, Carlos	Lima N° 4	15 ene., 1881
	Richardson Dañino, Eduardo	Lima N° 4	15 ene., 1881
66	Rioja, José	Lima N° 4	15 ene., 1881

Letra/ Nº	Apellidos y Nombres	Compañía	Deceso
23	Risso, Paolo	Garibaldi N° 6	13 ene., 1881
67	Rivera, Belisario	Salvadora Lima N° 10	15 ene., 1881
68	Rivera, Zenón	Unión Chalaca N° 1	15 ene., 1881
108	Román Gutiérrez, Andrés	Salvadora Lima N° 10	26 ago., 2000
104	Rosas García, Juan Ramón	Victoria N° 8	7 mar., 1978
		S	
103	Sáenz Ferré, Óscar Atila	Piura N° 25	29 ago., 1975
69	Sáenz, Agustín	Lima N° 4	15 ene., 1881
	Salas Chanduví, Alonso Eduardo	Roma N° 2	19 oct. 2016
105	Salinas Calderón, Germán	Cosmopolita N° 11	16 abr., 1994
	Sánchez Arteaga, Alejandro	Honorario	10 mar., 1951
33	Sánchez Calderón, Natalio	Lima N° 4	15 ene., 1881
115	Sánchez Morante, Francisco E.	Unión Chalaca N° 1	30 nov. 2019
	Sánchez Torres, Raúl Lee	Roma N° 2	19 oct. 2016
	Schiaffino, Antonio	Roma N° 2	1868
70	Segales, Ismael	Salvadora Lima N° 10	15 ene., 1881
79	Solari, Ángelo	Roma N° 2	4 sep., 1887
75	Sotomayor, José Antonio	Salvadora Lima N° 10	10 jul., 1883
102	Suárez Pinzás, Manuel	Roma N° 2	15 ene., 1974
		T	
82	Távara Renovales, Santiago	Salvadora Callao N° 9	22 ago., 1897
90	Torres Malarín, Pedro	Salvadora Lima N° 10	14 feb., 1931
25	Torres, José Gabriel	Lima N° 4	13 ene., 1881
85	Truel, Alexandre	France N° 3	6 may., 1918
		U	
	Ugarte Vernal, Alfonso	Iquique N° 1	7 jun. 1880
4	Ugarte y Moscoso, Manuel	Lima N° 4[12]	25 may., 1880
96	Upiachihua Cárdenas, Julio	La Punta N° 34	3 oct., 1948
		V	
84	Valdez, Eduardo	Salvadora Lima N° 10	10 may., 1914
26	Valentini, Egidio	Garibaldi N° 6	13 ene., 1881
44	Velarde, Maximiano	Cosmopolita N° 11	15 ene., 1881

12 Originalmente, de la Municipal Lima.

Letra/ Nº	Apellidos y Nombres	Compañía	Deceso
45	Velarde, Tranquilino	Cosmopolita N° 11	15 ene., 1881
91	Vidal Bergeot, Carlos	Cosmopolita N° 11	15 feb., 1931
71	Villanueva, Juan	Unión Chalaca N° 1	15 ene., 1881
72	Villarán, Samuel	Lima N° 4	15 ene., 1881
		Z	
94	Zamudio Vélez, César	Salv. Cosmopolita-Pasco N° 17	17 oct. 1943
	Zavala Salinas, Alfredo	Arequipa N° 19	9 set., 1939

Según la Compañía de Origen

Nº	Apellidos y Nombres	Misión	Deceso
	Iberia (Hoy extinguida)		
81	Derenzini, Alberto	Incendio Hotel Italia-Callao	
	Iquique Nº1 (cuando pertenecía a territorio de El Perú)		
	Alfonso Ugarte Vernal	Batalla de Arica	7/6/1880
	Unión Chalaca Nº 1		
7	King Loane, Adolfo Martín	Batalla de Arica	7/6/1880
8	Molinero Alegría, Sixto	Incendio en Chucuito	12/6/1880
27	Estrada, Justo A.	Batalla de San Juan	13/1/1881
28	Braccio, Pedro	Batalla de San Juan	13/1/1881
29	Caballero, Pedro	Batalla de San Juan	13/1/1881
30	Cauto, Miguel	Batalla de San Juan	13/1/1881
31	Grillo, Juan Aquilino	Batalla de San Juan	13/1/1881
46	Herrada, Miguel	Defensa Reducto Nº 5	15/1/1881
47	Higginson, Guillermo	Batalla de Miraflores	15/1/1881
48	Lund, César	Defensa Reducto Nº 5	15/1/1881
50	Muñoz, Francisco	Defensa Reducto Nº 5	15/1/1881
52	Olmos, Juan	Defensa Reducto Nº 5	15/1/1881
53	Orellana, Ignacio	Defensa Reducto Nº 5	15/1/1881
55	Pardo de Figueroa, Santiago	Defensa Reducto Nº 5	15/1/1881
56	Paulet, Germán	Defensa Reducto Nº 5	15/1/1881
68	Rivera, Zenón	Batalla de Miraflores	15/1/1881
71	Villanueva, Juan	Batalla de Miraflores	15/1/1881
115	Sánchez Morante, Francisco E.	Accidente en su cuartel	30/11/2019
	Roma Nº 2		
2	Prefumo, Giuseppe	Contagio Fiebre Amarilla	3/3/1868
	Longhi, Emilio	Contagio Fiebre Amarilla	14/5/1868
	Faggioli, Giovanni	Contagio Fiebre Amarilla	30/3/1868
	Ferrari, Giuseppe	Contagio Fiebre Amarilla	1868
	Nicola Prefumo	Contagio Fiebre Amarilla	5/5/1868
	Marcenaro, Antonio	Contagio Fiebre Amarilla	26/6/1868
	Enrico, Emmanuelle	Contagio Fiebre Amarilla	16/6/1869

Nota: Los datos sobre la Bomba Municipal Lima se encuentran en la ubicación de la Compañía de Bomberos Lima Nº 4.

Nº	Apellidos y Nombres	Misión	Deceso
	Dodero, Angelo	Contagio Fiebre Amarilla	28/9/1869
	Schiaffino, Antonio	Contagio Fiebre Amarilla	1869
3	Berninzoni, Giovanni	Incendio Iglesia La Merced	10/12/1870
77	Mólgora, Filiberto	Ejercicio de Escalas	28/8/1887
78	Orengo, Carlo	Ejercicio de Escalas	29/8/1887
79	Solari, Ángelo	Ejercicio de Escalas	04/9/1887
78	Orengo, Carlo	Ejercicio de Escalas	29/8/1887
79	Solari, Ángelo	Ejercicio de Escalas	04/9/1887
102	Suárez Pinzás, Manuel	Incendio, Hotel Plaza-Lima	15/1/1974
	Salas Chanduví Alonso	Incendio en El Agustino	20/10/2016
	Jiménez Soriano, Eduardo	Incendio en El Agustino	20/10/2016
	Sánchez Torres, Raúl	Incendio en El Agustino	20/10/2016
		France Nº 3	
76	Fort Bergerie, Bernard Emile	Incendio calle Huérfanos	23/10/1884
85	Truel, Alexandre	Incendio Almacén El Pergamino	6/5/1918
89	Ochoa Torres, Julio	Incendio, calle Plumereros	14/2/1931
92	Ochoa Torres, Eduardo	Incendio, calle Bambas	4/4/1934
		Lima Nº 4	
1	Alarco Espinosa, Antonio	Combate del 2 de Mayo	2/5/1866
4	Ugarte y Moscoso, Manuel	Combate Naval en el Callao	5/5/1880
5	Paz Soldán, Eleodoro	Batalla Alto de la Alianza	26/5/1880
25	Torres, José Gabriel	Defensa de Chorrillos	13/1/1881
33	Sánchez, Natalio	Defensa Reducto Nº 5	15/1/1881
34	Fanning García, Juan	Defensa Reducto Nº 5	15/1/1881
35	De la Colina, Narciso	Defensa Reducto Nº 5	15/1/1881
36	Del Castillo Saturnino	Defensa Reducto Nº 5	15/1/1881
57	Del Campo, Enrique	Defensa Reducto Nº 5	15/1/1881
58	Cavenecia, Emilio	Defensa Reducto Nº 5	15/1/1881
62	Barrón, Enrique	Reducto de Miraflores	15/1/1881
64	Rellis, Juan	Defensa Reducto Nº 5	15/1/1881
65	Richardson, Carlos	Defensa Reducto Nº 5	15/1/1881
66	Rioja, José	Defensa Reducto Nº 5	15/1/1881
69	Sáenz, Agustín	Defensa Reducto Nº 5	15/1/1881
72	Villarán, Samuel	Defensa Reducto Nº 5	15/1/1881

Nº	Apellidos y Nombres	Misión	Deceso
	Garibaldi Nº 6 – Chorrillos		
10	Ayarza, Domingo	Batalla de San Juan	13/1/1881
11	Bargna, Filippo	Fusilado por los Chilenos	13/1/1881
13	Chiappe, Luca	Acribillado por los Chilenos	13/1/1881
14	Cipollini, Ángelo	Degollado por los Chilenos	13/1/1881
15	Descalzi, Ángelo	Asesinado por los Chilenos	13/1/1881
17	Leonardi, Gio Batta	Degollado por los Chilenos	13/1/1881
18	Marzano, Paolo	Fusilado por los Chilenos	14/1/188
19	Nerini, Enrico	Fusilado por los Chilenos	14/1/1881
20	Ognio, Giovanni	Fusilado por los Chilenos	14/1/1881
21	Orengo, Giuseppe	Fusilado por los Chilenos	14/1/1881
22	Pali, Giovanni	Fusilado por los Chilenos	14/1/1881
23	Risso, Paolo	Fusilado por los Chilenos	14/1/1881
24	Astrana, Lorenzo	Fusilado por los Chilenos	14/1/1881
26	Valentini, Egidio	Fusilado por los Chilenos	14/1/1881
98	Potestá Bastante, Carlos	Accidente Vehicular	26/9/1959
99	Aldón Moscoso, Máximo	Accidente Vehicular	27/6/1960
	Victoria Nº 8		
73	Lange, August	Guardia Urbana Calle La Pelota	16/1/1881
74	Fergunson, Francisco J.	Incendio, Teatro Principal	27/3/1883
101	León Delgado, Carlos	Accidente Paracaídas	29/6/1970
104	Rosas García, Juan Ramón	Explosión de balón de gas	7/3/1978
	Salvadora Callao Nº 9		
60	Geloz, Manuel Sixto	Batalla de Miraflores	15/1/1881
82	Távara Renovales, Santiago	Sobreviviente del Huáscar	22/8/1897
95	Giraldo Vega, Lorenzo	Revolución Civil 1948-Callao	3/10/1948
	Salvadora Lima Nº 10		
	Grau Seminario, Miguel	Combate de Angamos	8/10/1879
9	Aguirre, Julio	Batalla de San Juan	13/1/1881
12	Carbajal, Manuel A.	Batalla de San Juan	13/1/1881
16	Fajardo, Jesús P.	Batalla de San Juan	13/1/1881
49	Morales, Tomás L.	Batalla de Miraflores	15/1/1881
51	O'Hara, Santiago	Batalla de Miraflores	15/1/1881
54	Panizo, Vicente	Batalla de Miraflores	15/1/1881

Nº	Apellidos y Nombres	Misión	Deceso
59	Del Pino, Marcelo	Batalla de Miraflores	15/1/1881
61	Barrionuevo, Manuel	Batalla de Miraflores	15/1/1881
63	Portocarrero, Daniel	Batalla de Miraflores	15/1/1881
67	Rivera, Belisario	Batalla de Miraflores	15/1/1881
70	Segales, Ismael	Defensa, Reducto Nº 5	15/1/1881
75	Sotomayor, José A.	Batalla de Huamachuco	10/7/1883
84	Valdez, Eduardo	Celebración Día del Bombero	10/5/1914
90	Torres Malarín, Pedro	Incendio, Calle Plumereros	14/2/1931
93	Crevoisier Alonso, Enrique	Incendio, Portal Escribanos	9/2/1939
108	Román Gutiérrez, Andrés	Accidente Vehicular	26/8/2000
	Cosmopolita Nº 11		
6	Placencia, Ernesto	Batalla del Alto de la Alianza	26/5/1880
32	De la Cuba, Nicasio	Batalla de San Juan	13/1/1881
37	Alfaro, Juan	Batalla de Miraflores	15/1/1881
38	Cantuarias, Arturo	Batalla de Miraflores	15/1/1881
39	Castillo, Emilio	Batalla de Miraflores	15/1/1881
40	De Tena, Emilio	Batalla de Miraflores	15/1/1881
41	Moreno, Gerardo	Batalla de Miraflores	15/1/1881
42	Ortega, Enrique	Batalla de Miraflores	15/1/1881
43	Pinoleti, Ismael	Batalla de Miraflores	15/1/1881
44	Velarde, Maximiano	Batalla de Miraflores	15/1/1881
45	Velarde, Tranquilino	Batalla de Miraflores	15/1/1881
86	Correa, Carlos	Contagio en el servicio	10/11/1918
87	Acevedo, Juan Roberto	Incendio, Calle Plumereros	14/2/1931
88	Blanco Avilés, Eleazar	Incendio, Calle Plumereros	14/2/1931
91	Vidal Bergeot, Carlos	Incendio, Calle Plumereros	15/2/1931
	Levy Rentería, Luis Alberto	Secuela de inhalación en incendio	29/8/1973
105	Salinas Calderón, Germán	Comisión al Congreso	16/4/1994
106	Bazalar Goñy, Pedro	Accidente Vehicular	18/10/1998
	Mollendo Nº 12		
83	Málaga, Samuel	Incendio en Mollendo	22/4/1913
	Navarro, Juan	Incendio en Mollendo	13/4/1913
112	Gutiérrez Segura, Juan Carlos S.	Incendio Forestal en Mejía	19/5/2013
113	Paz Ocharán, Percy Edelmiro	Incendio Forestal en Mejía	24/2/2014

Nº	Apellidos y Nombres	Misión	Deceso
	Internacional Nº 14		
	Araujo Bado, Guillermo	Incendio en vehículo	18/5/1884
	Callao Nº 15		
97	Ariadela, Félix	Desfile Fiestas Patrias – Callao	28/7/1955
	Salvadora Cosmopolita Nº 17 (Cerro de Pasco)		
94	Zamudio Vélez, César	Incendio Mercado Cerro de Pasco	17/10/1943
111	García Laurente, Franklin	Ejercicio Bomberil, Cerro de Pasco	12/8/2011
	Perú Nº 18		
100	Ravines Vásquez, José	Accidente Vehicular	3/7/1960
	Arequipa Nº 19		
	Zavala Salinas, Alfredo	Secuela de asistencia a incendio	9/9/1939
	Piura Nº 25		
103	Sáenz Ferré, Oscar Atila	Accidente Vehicular	29/8/1975
	Salvadora Trujillo Nº 26		
80	Castagnola, Andrés	Incendio Teatro Municipal	27/2/1890
	Salvadora Chiclayo Nº 27		
116	Espinoza Mestanza, Eber	Atención por Pandemia COVID-19	27/4/20 20
	La Punta Nº 34		
96	Upiachihua Cárdenas Julio	Revolución Civil 1948 – Callao	3/10/1948
	Jauja Nº 48		
110	Quinto Casas, Edwin	Rescate Río Mantaro - Jauja	3/4/2010
	San Miguel Nº 83		
	Cavero Boza, José Antonio	Atención por Pandemia COVID-19	26/6/2020
	Moyobamba Nº 86		
114	Ramírez López, Norberto	Accidente vehicular	14/9/2015
	San Juan Bautista Nº 93		
	Lozano Villamar, Nadia	Atención por Pandemia COVID-19	5/5/2020
	Teniente CBP Fredy Herrera Valenzuela Nº 122		
109	Herrera Valenzuela, Fredy	Incendio Forestal	10/9/2005
	Satipo Nº 147		
107	Benavides Escobar Enrique	Incendio Forestal en Satipo	5/12/1999
	Caso excepcional		
	Sánchez Arteaga, Alejandro	Rescate de niños en Incendio	10/3/1971

RESEÑAS PERSONALES

IMÁGENES • MEMORIAS • CONMEMORACIONES • HOMENAJES

(EN ORDEN ALFABÉTICO)



JUAN ROBERTO M. **ACEVEDO TAMAYO**

Juan Acevedo[13] de la Bomba "Cosmopolita" murió en el trágico incendio de Plumereros, ocurrido en el Centro de Lima el 14 de febrero de 1931. Era el oficial de más alto grado. Las imágenes lo recuerdan junto con los otros caídos en esa misma fecha y lugar, cuando cumplían con su sagrado servicio de Bomberos Voluntarios. Ocupa el número 87 de la gloriosa lista del Olimpo de los Bomberos del Perú, dentro de una minoría respecto a un número total en el que casi dos tercios cayeron en combate contra fuerzas enemigas. En este caso, se encontraban revisando el viejo inmueble siniestrado, cuando las estructuras de quincha, afectadas por el fuego, cedieron ante su peso y el debilitamiento por el fuego y la humedad, cayendo sobre quienes buscaban protegerlas.

Las narraciones y recortes periodísticos de la época muestran el dolor y el cariño del pueblo, cuando los despidió en su camino a la sepultura. El Capitán Juan Acevedo tenía 35 años de edad. Trabajaba en la empresa familiar "Librería e Imprenta P. Acevedo". A pesar de su juventud, era huérfano de padre y madre y domiciliaba en el Jr. Puno, cerca de su Compañía y del lugar del incendio. Era casado y tenía seis hijos menores. Se encontraba en su hogar en compañía de su esposa cuando, al anochecer, escuchó la alarma de incendio; salió presuroso al llamado del deber que se había impuesto, ofreciendo "volver pronto". La Sra. Olinda Almeida de Acevedo estaba embarazada. Unas horas después, se enteraba de la terrible noticia de la muerte de su joven esposo, sufriendo tan fuerte impresión que le ocasionó un parto prematuro y la subsecuente pérdida de su criatura. Acongoja imaginar el sufrimiento de esa joven dama, que muy pronto daría una importante lección a la sociedad. Una breve y elocuente reseña posterior a la entrega de su vida en los diarios de la época, muestra a una persona solidaria, laboriosa, valiente, practicante de grandes valores como esposo, padre y bombero voluntario.

13 Aunque casi todas las referencias a este mártir le asignan como nombre de pila "Juan Roberto", la Resolución del Ejecutivo que lo incorpora como Subteniente del Ejército para asignar una pensión vitalicia a sus deudos, le da el nombre de Roberto Máximo, prescindiendo de "Juan" e incorporando "Máximo", lo cual no aparece en ninguna otra mención.

Dos hechos posteriores a la entrega de su vida, inducen a una reflexión especial en la historia del Capitán Acevedo. Su viuda, la Sra. Rosa Olinda Almeida, encargó la preparación de cinco cuadros con los rostros de los caídos, a un artista limeño; era para donarlos al Cuerpo de Bomberos de Lima. Sabía que se les rendiría un homenaje a los 3 meses de la tragedia[14], en el Día del Bombero, que entonces era celebrado el segundo domingo de mayo. Solo 6 años más tarde, el domingo 3 de enero de 1937, y siendo todavía muy joven, Doña Olinda falleció[15].



Juan Roberto Acevedo, capitán de la Cosmopolita

CAPITAN JUAN ROBERTO ACEVEDO

Una de las primeras víctimas del incendio del sábado último, por su valor, por su desinterés, por su amor propio en grado máximo que lo impulsó siempre a marchar a la vanguardia, en el peligro y en toda acción de su noble carrera, el capitán Juan Roberto Acevedo, contaba con 35 años de edad, era natural de Lima; comerciante, propietario de la "Libreria Acevedo"; casado, deja cuatro hijos,

Sus primeros estudios los hizo en el "Colegio Lima"; donde se distinguió por sus especiales dotes de inteligencia y por su constancia en los trabajos escolares.

Bastante joven ingresó a las filas bomberiles, donde siempre demostró la misma abnegación y el mismo empeño del sábado último, que lo llevó a perder la vida.

Premiado muchas veces, mereció susesivos ascensos en la misma compañía "Cosmopolita", a cuyo servicio con el grado de Capitán, ofrendó con su entusiasmo y arrojo, una vida inapreciable y útil.

Por los bombe ros caidos

Noble gesto de la señora Rosa Olinda Almeida Vda. de Acevedo

Esta distinguida y noble dama, viuda, como se sabe, del caballeroso y digno capitán de la Compañía de Bomberos "Cosmopolita", señor Juan Roberto Acevedo, desaparecido trágicamente en el incendio de Plumeros, últimamente, en el cumplimiento de tan preciado y noble deber, ha tenido el generoso rasgo de desprendimiento de encomendar al artista nacional señor Franciscdo del Busto, nuestro conocido colaborador, los retratos de los cinco bomberos que sucumbieron en el siniestro en referencia, para obsequiarlos a la Comandancia General del Cuerpo de Bomberos de nuestra capital, para el homenaje que dicha Comandancia rendirá a estos abnegados servidores el "Día del Bombero" que, como se sabe, es el segundo domingo de Mayo próximo.

Apreciamos, pues, tan encomiástico gesto de la señora Rosa Olinda A. de Acevedo, que pone muy en alto la gracia y noblesa y comprensión de la mujer peruana.



El cuadro que se exhibe en la sede de la Bomba Cosmopolita y en otras dependencias de los Bomberos, es una reproducción del que Doña Olinda Almeida Vda. de Acevedo donó, como una manera de estimular el debido recuerdo y respeto al ejemplo dejado por su difunto esposo. Dejó así un conmovedor homenaje, antes de partir a su encuentro.

14 Diario "La Sanción" de El Callao, del 11 de abril de 1931.

15 Diario "El Incendio" del 7 de enero de 1937.

Con toda seguridad, el gesto de la Sra. Olinda Almeida Vda. de Acevedo, obedeció a su convicción de que el acto heroico por el que su esposo entregó su propia vida —y también la de ella— debería ser reconocido y servir de ejemplo para la sociedad. Además, en un enaltecedor gesto de generosidad, no se limitó a su propio compañero sino a todo el grupo de bomberos caídos en ese siniestro. Su conducta también debe ser imitada, para evitar los lamentables olvidos y omisiones que aun hoy se evidencian hacia tantos bomberos nuestros que han ofrendado sus vidas.



SENSIBLE

El domingo último ha fallecido en esta capital la señora Rosa Olinda de Acevedo.

La señora Acevedo era viuda del señor Juan Roberto Acevedo, Capitán de la Compañía "Cosmopolita" quien pereciera trágicamente cuando cumplía con su voluntario deber en el incendio de la calle de Plumeros el año 1931.

El deceso de la señora Acevedo ha causado gran sentimiento entre los bomberos de la capital, donde la extinta gozaba de merecidas simpatías.

A su sepelio concurrió gran número de sus relaciones sociales, habiéndose remitido a la cámara mortuoria muchas y hermosas ofrendas florales.

Anuncio del deceso de doña Rosa Olinda Almeida Vda. de Acevedo, acaecido en Lima en enero de 1937. Sin duda el pueblo limeño proyectó su gratitud.

Memoria

- Hay varios pasajes referidos a Plumereros en la Sinfonía del Fuego, incluyendo a Acevedo; pero la exclamación es de gran potencia[16]:

¡CAPITÁN ACEVEDO: ESTÁS PRESENTE EN LA CUSTODIA ETERNA DE LA HISTORIA!

- La Compañía de Bomberos Voluntarios N° 71 de la ciudad de Tarapoto, en la Región San Martín, lleva el nombre de este gran bombero peruano.





Emblema y Medalla, Compañía "Capitán CBP Juan Roberto Acevedo" Nº 71 Tarapoto.

16 Sinfonía del Fuego. *Op. Cit.* Canto VII: Martirio y Gloria de Cinco Voluntarios. Págs. 35-39.



Tumba del Capitán CBP Roberto Máximo Acevedo Tamayo en el Cementerio General de Lima "Presbítero Maestro".

- En Lima, el Distrito de Pueblo Libre recuerda a Juan Acevedo con una Calle de 8 cuadras que lleva su nombre, precisamente en la ubicación de la Compañía de Bomberos Magdalena N° 36. No deja de sorprender que sea la única arteria en toda la gran Lima Metropolitana, que honra a este gran bombero limeño.

JULIO **AGUIRRE**

El Capitán Julio Aguirre perteneció la Compañía de Bomberos Salvadora Lima N° 10. Sabemos muy poco de su historia personal y no contamos con una imagen. Cayó en la Batalla de San Juan de Miraflores el 13 de enero de 1881. Ocupa el número 9 en la lista oficial de los bomberos Héroes del Perú, de acuerdo a la fecha de su reconocimiento como tal. A falta de una imagen personal, se ha tomado el escueto grabado de su nombre en la placa que explica el pequeño obelisco colocado en el Parque Reducto N° 2, en Miraflores.

Memoria

- En San Juan de Miraflores hay una Calle que lleva el nombre de Julio Aguirre. Hay un Jirón en el Distrito de Chorrillos pero no parece referirse a nuestro personaje porque la letra inicial del nombre de pila es "V".



JUAN ANTONIO **ALARCO ESPINOSA**

El primer Bombero Héroe del Perú, fue miembro activo de la que fue Compañía Municipal de Bomberos y que hoy se encarna en la Lima N° 4. Es el más conocido y homenajeado, no solo por ser el primero sino por las circunstancias de su entrega, que los historiadores han reproducido para nuestro respeto, admiración y honra. Cayó en el Combate del Dos de Mayo, a los 25 años de edad, enfrentando a la Escuadra Española, en la misma Torre de la Merced en la que también cayó con minutos de diferencia, el gran patriota y Ministro de Estado, don José Gálvez. Los padres de Antonio fueron Julián Alarco Garavito y Mercedes Espinosa Martínez; y fue hermano de la también famosa —por su arte y dedicación al magisterio— doña Juana Alarco de Dammert.



Antonio Alarco (primero, izquierda) junto a su madre Doña Mercedes y al centro su padre, Don Juli. De pie, su famosa hermana Juana Alarco de Dammert.

J.L. Orrego[17], describe el martirologio de Alarco en los siguientes términos:

"Antonio Alarco Espinosa fue uno de los voluntarios de La Municipal N°3 que se encontraba en la Torre de la Merced, según el parte oficial de la Comandancia General de la Batería del Sur, firmado por el coronel Manuel G. de la Cotera, quien se refiere así de la acción de Alarco: Entre los muertos en el mencionado combate, el bombero Antonio Alarco, que tan solo contaba con 25 años de edad, nos merece un especial recuerdo. ¿Cuál fue la verdadera historia de este héroe? Alarco se alistó junto con otros 39 bomberos voluntarios de la Bomba Municipal N° 3, a solicitud del Alcalde, Antonio Salinas, para sofocar los incendios y transportar a los heridos a los hospitales. Un sobreviviente de la tragedia contó, según las crónicas de la época, que durante el combate cayó un sirviente de las piezas de artillería. Fue entonces que se llamó a un reemplazo para poder seguir alimentando los cañones. Presuroso se adelantó el teniente coronel del ejército mexicano, César Zubiría. Pero cuando se alistaba a subir a la fatídica torre donde humeaban los cañones, un joven vestido de camisa roja y gorro azul se adelantó y dijo: ¡Yo soy peruano; a mí me toca!, pero justo cuando Antonio Alarco se disponía a alimentar los cañones, un estrépito se sintió y 27 hombres, incluyendo al ministro de guerra, José Gálvez, perecieron. La madre de Alarco pudo identificar la mano de su hijo por un anillo de oro; fue lo único que pudo reconocerse del heroico bombero voluntario".



17 http://blog.pucp.edu.pe/?amount=0&blogid=1407&query=bomberos+h%E9roes

> Faltando un año para llegar al siglo de la muerte de Alarco, una serie de gestiones de la Bomba "Lima" **permitieron trasladar sus restos a un mausoleo**, cerca al sitio donde descansan los caídos en Plumereros, con el respaldo de la Comandancia General de Bomberos de Lima[18].

En esa ocasión Don Enrique Dammert Elguera dio detalles del trágico final:

"Diez minutos antes del mediodía se rompieron los fuegos por parte de los atacantes, los que proclamaban "primero la honra sin marina, que la marina sin honra". Antes ya un Jefe de guerrera nave, acercándose a la playa había desafiado a grandes voces a los defensores de tierra: "Aquí está Topete para quien quiera algo de él". José Gálvez, Ministro civil de Guerra, recomendó "esperar hasta que disparen los otros. Justifiquemos nuestra causa", agregó. Iniciada la batalla: la valentía, el sacrificio, la tenacidad, el arrojo".

"Muerto un artillero en el bastión llamado la Torre de la Merced, Antonio Alarco reclamó para sí el puesto de sacrificio y fue a él negando el paso a otro voluntario: "Me toca a mí, soy peruano". Minutos después una bala de cañón o de granada lo hacía desaparecer corporalmente. Y un rato después, Gálvez y sus compañeros pasaban a la inmortalidad al estallar el bastión. El holocausto de muchos dio grandeza a la victoria y afirmó para siempre el valor de los contendores.

Doña Mercedes Espinoza viuda de Alarco, es informada que ha estallado el torreón donde su hijo combatía; deja Lima y llega al Callao al caer la tarde. La acompaña una fiel y dignísima amiga, la señora Teresa Bolaños de Roca, con quien afanosa busca, entre escombros y cenizas de la ruina, lo que pudiera quedar del hijo. Cae la oscuridad nocturna, pero es inútil la búsqueda. Solo días después es hallado un breve despojo humano; desgarrada y quemada es la mano del lado del corazón de Antonio Alarco que su madre reconoce por la sortija que ella le regalara años antes. Por ese resto pequeño tuvo el consuelo de una tumba a donde acercarse a orar la admirable mujer que al reconocer el resto de su hijo se limitó a decir: "Dios me lo dio, Él se lo llevó". Ella, cristiana en lo profundo y en el amor maternal ejemplo de virtudes insignes, pudo aplicar a su hijo la frase del Evangelio de San Juan que dice: "Nadie tiene amor mayor que este de dar uno la vida por sus amigos". Y su hijo Antonio la dio por el Perú y los suyos.

18 Blog "La Bomba Lima N°4" por J.J.Bardales: http://labombalima.blogspot.com/2012_10_01_archive.html

Emotiva y patriótica ceremonia de exhumación y traslado de los restos mortales del Benemérito Juan Antonio Alarco Espinoza, Primer Héroe del Cuerpo de Bomberos del Perú

Por acuerdo del Directorio Regional del Cuerpo de Bomberos de Lima, y a solicitud de la Compañía "LIMA" Nº 3, se realizó el Domingo 14 de Febrero de 1965, en el Cementerio General "Presbitero Maestro", Cuarta Puerta, la Ceremonia de Exhumación de los Restos Mortales del que fuera Benemérito Juan Antonio Alarco Espinoza, Primer Héroe del Cuerpo de Bomberos del Perú, de su antiguo Mausoleo que estaba situado a un costado de la Avda. Ramón Castilla, y detrás del perteneciente al que fuera Dn. José Pallan, el mismo que por su dimensión y altura le restaba visibilidad y prestancia a la Columna erigida en 1866, por los Bomberos de la Compañía "MUNICIPAL LIMA", hoy "LIMA" Nº 3, impidiéndole por la ubicación en que estaba, que el Cuerpo de Bomberos le tributase el Homenaje que merece por su acción valerosa y heroica, para su traslación al nuevo, ubicado en la misma Avda. Mariscal Castilla, entre los Mausoleos de la Familia Guevara y Barrenechea Raygada, por gentileza de la Sociedad de Beneficencia Pública de Lima.

Con tal motivo, a horas 10.00, del citado día formaron los Cuerpos Regionales de Lima y Callao, con to-

Avenida Grau, de esta Capital, con frente al Monumento de nuestro Héroe Nacional, y dirigiéndose luego por el centro de la Ciudad hacia el Cementerio General, y el Personal abrió calle desde la Cuarta Puerta hasta el lugar señalado del nuevo Mausoleo de nuestro Héroe, situado en la Avda. Castilla. Los Pabellones de los Cuerpos del Perú, Lima, Callao, "UNION CHALACA" Nº 1, "LIMA" Nº 3 y el Gonfalón de la Ciudad, que portaba una Comisión de la Policía Municipal rodearon la Cripta del Cristo Yacente, y a horas 11.00, con la asistencia de los siguientes Oficiales: Mayor E.P. Enrique Deacon Corrales, Ayudante del Señor Ministro de Guerra; Comandante A.P. Tomás Lázaro De Ortecho Ayudante del Señor Ministro de Marina; del Comandante F.A.P. Guillermo Rivera B., Ayudante del Señor Ministro de Aeronáutica; del Señor Comandante G.C. César Carreras, Ayudante del Señor Ministro de Gobierno; del Mayor G.R. José Passaro, Ayudante del Coronel Director del Regimiento Guardia Republicana; de una Comisión de Concejales de la Municipalidad de Lima; del Señor Coronel Agregado Militar de la República de Francia; de Monseñor José Dammert Bellido, Obispo de Cajamarca, en representación del Cardenal del Perú; del Dr. Augusto Dammert León, Alcalde del Concejo Distrital de San Isidro, ambos Sobrinos Nietos de nuestro Héroe, del R.P. Gerardo Alarco, del Señor Antonio Alarco Larrabure, del Dr. Enrique Dammert Elguera, Sobrinos Nietos también de ANTONIO ALARCO, de la Directiva de la Asociación de Licenciados de las Fuerzas Armadas del Perú, que se hicieron presentes también con su Pabellón y con la asistencia del Señor Segundo Comandante General del Cuerpo de Bomberos del Perú, Dr. Juan Vicente Cortez Ezcurra, del Señor Comandante Regional de Lima, Dr. Alfonso del Castillo Icaza, de los Miembros del Comando Nacional, OficialesRegionales de Lima y Callao, Comandantes, Capitanes y Secretarios, tantos Activos como Honorarios de



El ataúd que contiene los Restos de ANTONIO ALARCO es conducido a su nuevo Mausoleo.



La Comitiva Oficial rindiendo Honores a la llegada del ataúd que contiene los Restos de ANTONIO ALARCO, a la Mesa de Re-

Nota publicada en la Revista "El Bombero".

Memoria

➲ Por diversos medios el pueblo y las instituciones peruanas recuerdan al primer héroe de los bomberos voluntarios Antonio Alarco con expresiones artísticas como en la poesía[19], en los nombres de las edificaciones, de los parques y de las arterias de la ciudad.

CANTO II

2 DE MAYO — EL PRIMER BOMBERO HEROE

Dos de Mayo se dice y es como una proclama
que anima los orgullos de la peruanidad,
pues en esa jornada se bordó el oriflama
definitivamente, de nuestra Libertad.

Escuadra poderosa proyecta sus cañones
para que se esclavice la americanidad,
y su destino juegan cuatro libres naciones
frente al amenazante reto a su integridad.

Pero en el gran baluarte de heroica resistencia
junto al bravo soldado de homérico perfil,
le dará nuevas glorias a nuestra Independencia
el bombero aguerrido que empuña su fusil.

Antonio Alarco empínase como un limeño egregio
mientras el cañoneo se hace ensordecedor.
Granada fugitiva comete sacrilegio
de destrozar a Gálvez que muere vencedor.
Y a Antonio Alarco dále la Patria el privilegio
de morir abrazándose del sacro bicolor.

¡Salve a Tí, Antonio Alarco, bombero voluntario
que en ser el primer héroe alcanzaste la gloria
al caer en la brega con el mismo sudario
con que lograra Gálvez laureles y victoria!

¡Bombero Antonio Alarco, perínclito varón,
combatiendo en la histórica Torre de la Merced
para tu compañía ganaste un galardón;
y fué la legendaria Lima N° 3
dueña del más brillante y olímpico blasón.

El poeta que el alma de su pueblo interpreta
reclama que burile la columna rostral,
el medallón de Alarco que así la hará completa;
mientras el 2 de Mayo cante por su trompeta
¡Gloria a Dios y al Bombero, Héroe Nacional!

19 Sinfonía del Fuego. *Op. Cit.* Canto II: "Dos de Mayo – El Primer Héroe Bombero". Pág. 23.



La casa en que nació Antonio Alarco en Lima: Calle Gremios (Jr.Callao 480)



El Concejo Provincial de Lima, rinde homenaje permanente a su memoria.

FOTOS: E.NOLTE

- Alarco es el bombero más homenajeado, por sus propios méritos y por ser el primero que registra la historia de los bomberos voluntarios del Perú. Calles y plazas, bustos y placas, lo traen al presente, desde la eternidad que ganó con su patriotismo y valentía. Se muestran a algunos ejemplos de esos casos. Con seguridad, otros lugares del Perú también lo seguirán convocando como ejemplo a seguir por nuestra juventud y toda la ciudadanía; en especial, sus herederos, los bomberos de hoy y de mañana.

- Lleva el nombre de Antonio Alarco, con orgullo y honor, la Compañía de Bomberos N° 60 de El Callao, fundada en el año 1972.

FOTOS: E.NOLTE







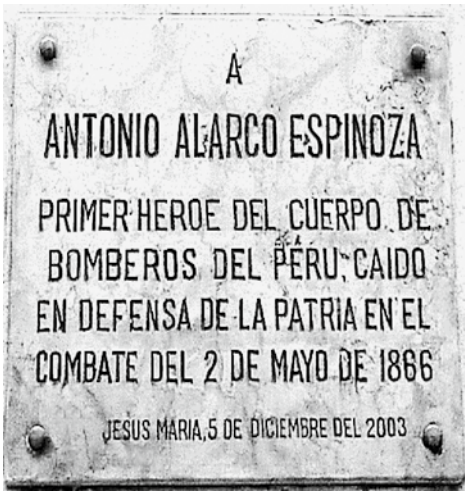

FOTOS: E.NOLTE

Panorámica del Parque del Bombero en Jesús María y placa recordatoria.

- La Compañía Lima N° 4 creó y mantiene la **"Orden Antonio Alarco Espinoza"** como su Medalla Institucional[20]. Tiene por fin sublime, reconocer y distinguir a entidades, personas naturales y jurídicas que sean benefactoras de la compañía, además de personas de probada actividad cívico patriótica, servicios altamente distinguidos para civiles y bomberos y acción heroica en el desempeño de ese servicio.





FOTOS: E.NOLTE

Un busto se yergue en memoria de Alarco en el Parque del Bombero, en Jesús María.

20 http://labombalima.blogspot.com/2012/02/orden-antonio-alarco-espinoza.html





Mausoleo de mármol en la tumba de Antonio Alarco, en el Cementerio Presbítero Maestro.
Su creador fue el bombero y escultor Ulderico Tenderini.

El texto dice:

"ANTONIO ALARCO: FALLECIÓ EL 2 DE MAYO DE 1866 EN EL GLORIOSO COMBATE DEL CALLAO. RECUERDO DE LOS BOMBEROS DE LA MUNICIPALIDAD DE LIMA"

- Recuerdan y honran el nombre de Antonio Alarco, diversas arterias del Cercado de Lima y los Distritos de La Victoria y San Isidro.



MÁXIMO ALBERTO
ALDÓN MOSCOSO

El Sargento 2° Máximo A. Aldón Moscoso fue un activo Bombero de la Compañía Garibaldi N° 7 de El Callao.

Su Unidad había sido llamada a un incendio en la Calle Chacarita a las 4 pm del 27 de junio de 1960; él salió presuroso de su hogar hacia su cuartel en su propia moto lineal, con la cual se accidentó. Residía en la cuadra 5 del Jr. Miró Quesada (hoy Jr. Junín).

Máximo laboraba como empleado de la Factoría "Aldón-Raycich Hnos.", donde aplicaba sus conocimientos como apreciado dibujante técnico. Era casado pero no tuvo hijos. En su refinado lenguaje poético, R.W. Stubbs[21] se refiere a Aldón, usando el apelativo familiar abreviado de "Max", en los siguientes términos:

> Un sargento joven, al triunfo propicio
> segundo holocausto fué del sacrificio.
> Cuando en pos de hazañas iba presuroso
> el bravo bombero Max Alden Moscoso.
> Y en la "Garibaldi" 3 eternamente
> el mártir Moscoso se hallará presente.

21 Sinfonía del Fuego, *Op.Cit.* Páginas 48-49. Por error de imprenta dice Alden y debe decir Aldón, que era el apellido paterno de Máximo.



Llama la atención que los medios de prensa no publicasen la noticia de su tragedia, ni sobre sus exequias. Los obituarios en El Comercio, disponibles en la Hemeroteca de la Biblioteca Nacional del Perú (BNP), han permitido conocer algunos detalles básicos de su joven pero enérgica y generosa personalidad. En los funerales se le rindieron los debidos y reglamentarios honores de Teniente Activo del Cuerpo de Bombero del Perú[22]. Los restos de Máximo Aldón están sepultados en el Cementerio Baquíjano, de El Callao.

EL COMERCIO — LIMA, MIERCOLES 29 DE JUNIO DE 1960

DEFUNCIONES

EL BENEMERITO CUERPO GENERAL DE BOMBEROS VOLUNTARIOS DE LA PROVINCIA CONSTITUCIONAL DEL CALLAO Cumple con el penoso deber de participar a todas las Compañías de Bomberos Voluntarios de Lima, del Callao y de Balnearios el sensible fallecimiento del que fuera nuestro ilustre Voluntario Sargento 1°.

MAXIMO A. ALDON MOSCOSO
(Q.E.P.D.)

de la Benemerita Compañía de Bomberos Voluntarios "Garibaldi" N° 3, fallecido en acto de servicio el día de ayer, e invita a la traslación de sus restos mortales de hoy a horas 3:45 p. m., partiendo el cortejo funebre de la casa mortuoria, jirón A. Miró Quesada (Junin) 556, al Cementerio Baquíjano.

Al extinto se le rendirán honores de Teniente Activo.

Rómulo Loyola Garay — Secretario General
Eduardo Vinatea Rivera — Comandante General

Callao, 29 de junio de 1960 — 34102

La Benemérita Compañía Nacional de Bomberos Voluntarios "GARIBALDI" N° 3 del Callao, cumple con el penoso deber de participar el sensible fallecimiento de su socio activo Sargento

MAXIMO A. ALDON MOSCOSO
(Q.E.P.D.)

acaecido el día 27 del presente en acto del servicio, e invita a sus socios y a todas las Compañías de Bomberos del Perú, al sepelio el día 29 a horas 4.00 p. m., partiendo el cortejo fúnebre de Antonio Miró Quesada (Junín) 556, Callao.

Al extinto se le rendirán honores de Sub-Teniente Activo.

Jorge Hornes I. — Secretario
L. Ernesto Gordillo Ch. — Comandante

Callao, 28 de junio de 1960 — 16649

Los padres, la esposa, padres políticos, abuelita, hermanos, hermanos políticos, tíos, primos, sobrinos y demás familiares del que fue señor don

MAXIMO ALBERTO ALDON MOSCOSO
(Q.D.D.G.)

tienen el profundo dolor de participar su sensible fallecimiento acaecido el lunes 27 de los corrientes, confortado con los auxilios espirituales de nuestra Santa Religión, e invitan a la traslación de sus restos mortales, de la casa mortuoria del Jirón Antonio Miró Quesada N° 556 - Callao - al Cementerio de Baquíjano, el día de hoy a horas 4.00 p. m.

Favor por el cual anticipan su sincero agradecimiento.

Callao, junio 29 de 1960. — 16644

Factoría Aldón Raycich hermanos, cumple con el penoso deber de participar el sensible fallecimiento de quien fuera muy digno empleado y dibujante de esta dependencia, señor

MAXIMO ALBERTO ALDON MOSCOSO
(Q.E.P.D.)

acaecido el día 27 del actual e invita al sepelio el día de hoy a las 4 de la tarde, Antonio Miro Quesada 556. Callao.

16645

Factoría Aldón Raycich Hnos. tienen el profundo sentimiento de participar el sensible fallecimiento del quien fue su digno empleado señor don

MAXIMO ALBERTO ALDON MOSCOSO
(Q.D.D.G.)

acaecido el día lunes 27 de los corrientes.

Callao, 29 de Junio 1960 — 16646

22 Nótese que en el anuncio de Bomberos de El Callao de indica que se rendirán honores de Teniente Activo, mientras que en el obituario de su propia unidad, la Garibaldi, menciona que será como Sub-Teniente.



JUAN **ALFARO ARIAS**

El Capitán Juan Alfaro nació en Lima el 26 de diciembre de 1854. Fue bautizado en 1855 en la Parroquia San Sebastián. Fue hijo de Mariano Alfaro y Bernarda Arias. Estudió Ciencias Políticas y Administrativas en la Universidad Mayor de San Marcos. Estuvo entre los Fundadores de la Compañía de Bomberos Cosmopolita, N° 11[23]; también de la Lima 4 y de la Salvadora Lima 10. Fue Contador del Huáscar, como Oficial Mayor. Fue herido varias veces hasta que completó su sacrificio con ejemplar valentía en la batalla de Miraflores, A los 18 años se enroló en la Guardia Nacional (Ejército de la Reserva), donde sirvió con el coronel Manuel Candamo. Su primera experiencia de combate fue contra las fuerzas sublevadas de Piérola, quien se enfrentó al presidente Manuel Pardo. En el servicio civil, trabajó en contabilidad del Ministerio de Hacienda.

De allí pasó a la Armada Peruana; fue tripulante de la cañonera Chanchamayo, del monitor Manco Cápac y finalmente, fue nombrado Contador del glorioso Monitor Huáscar a pedido de Miguel Grau y con el grado de Oficial Mayor. Como tal participó en la campaña naval, incluso a pesar de que el Estado no cumplía con abonar su remuneración.



El joven que iniciaba estudios de Contador.

En Angamos, el 8 de octubre de 1879, Alfaro resultó herido y fue hecho prisionero[24]. No obstante, el Teniente Gárezon le encargó marcar los cadáveres de Elías Aguirre, Melitón Rodríguez y Diego Ferré, cuando fueron sepultados en Mejillones. Su contacto con la

23 Blog de Jonathan Saona: http://gdp1879.blogspot.com/2012/03/juan-alfaro.html. También hay invalorables aportes del Brig. CBP Juan José Bardales, de la Bomba Lima Nº 4.

24 Zanutelli R., Manuel. 1981. Los Héroes de San Juan y Miraflores: Semblanza Biográfica. En: La Gesta de Lima 1881-13/15Enero-1981. Comisión Permanente de Historia del Ejército del Perú. Pág. 216.

guerra, con la muerte y con la gloria fue intenso y un factor muy fuerte en el cultivo de su patriotismo. En diciembre de 1879 volvió al Perú gracias a un canje de prisioneros. Tuvo un período de actuación como bombero de la Unión Chalaca durante los bombardeos chilenos al Callao (abril-agosto, 1980).

Volvió a su Lima natal y se casó con María Carmela Roldán Bedoya en agosto de 1880, con quien tuvo a su única hija, Consuelo Alfaro Roldán a la que no llegó a conocer. Cuando los invasores del Sur se acercaban a Lima, en un gesto de supremo valor y perseverancia, se enroló en el Batallón Nº 8 de la Reserva con el grado de Capitán. Le tocó estar a cargo de la defensa del Reducto Nº 5. Allí entregó su vida en la batalla de Miraflores, cuando apenas tenía 26 años de edad. Le sobrevivieron sus hermanos Braulio, Maximiliano, Petronila, Sabina y Fortunato. Su defunción está registrada en la Parroquia Los Húerfanos libro 1, Folio 157.



Fotografía a tres cuartos del Capitán Juan Alfaro, de B11.

Memoria

- Los restos de Juan Alfaro reposan en la cripta de los Héroes de la Guerra de 1879, desde el 8 de setiembre de 1908. Es el Patrono de los Contadores del Perú, en cuyo Hall principal hay un busto para recordarlo y honrarlo[25].

Izquierda: Juan Alfaro Patrono del Colegio de Contadores Públicos del Perú.
Derecha: Placas con el nombre Capitán Juan Alfaro en el Cuartel de B11 y la Cripta de los Héroes.



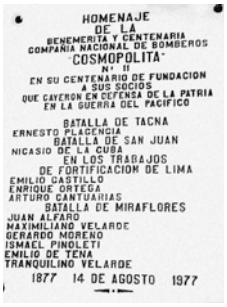



- El Lima se recuerda a Juan Alfaro Arias con calles que lucen su nombre, en el Cercado, Miraflores y Santa Anita.

25 Ver artículo de José Dávila Sueyro http://institutodecontadoresdelperu.org/publicaciones/finish/5/9/0

FÉLIX **ARIADELA AGÜERO**



El Teniente Félix Ariadela Agüero, de la Compañía de Bomberos Callao N° 15 entregó su vida por un infarto cardíaco acaecido durante las celebraciones de las Fiestas Patrias del año 1955, en su amado Puerto. Una revisión somera de los obituarios publicados en el diario El Comercio de aquellos días, evidencia el dolor y consternación que produjo su muerte y la amplia respuesta a la convocatoria para sus exequias.

En ellas, recibió honores de Comandante General del Cuerpo de Bomberos Voluntarios, como lo señala la nota del diario El Comercio del 30 de julio, 1955.

Se efectuó ayer el sepelio de destacado bombero chalaco

Ayer se realizó el sepelio del Teniente de Bomberos Félix Aradiela Agüero, perteneciente a la Compañía de Bomberos Callao No. 5, fallecido súbitamente el jueves 28 durante el Desfile Militar, a consecuencia de un ataque cardíaco. Numerosa concurrencia asistió haciéndose presentes las autoridades porteñas y delegaciones bomberiles de Lima y Chorrillos y bomberos del Callao.

A las 10 de la mañana, fué sacado el ataúd de la capilla ardiente levantada en la Compañía de Bomberos Italia No. 2 adonde fuera conducido la noche anterior desde el cuartel de la Bomba Callao No. 5. Tomaron las cintas el Comandante General de los Bomberos de Lima, señor Julio Silva, el Comandante General de Bomberos del Callao, señor Atilio Ayraldi, el Comandante General de los Bomberos del Perú, señor José Miguel Corzo y el Jefe de la 27 Comandancia de la Guardia Civil y Policía, Comandante Moisés Lara Carrillo.

Momentos antes de abandonar el local de la Compañía de Bomberos Italia, fué despedido con el toque de 11 campanadas y se le brindó los honores de Comandante de Bomberos por haber fallecido en servicio. La Banda de Músicos del Batallón de Infantería "3 de Octubre" No. 39, inició el recorrido por la avenida Sáenz Peña, ejecutando una marcha fúnebre.

El cortejo fué seguido por las autoridades porteñas, bomberos, jefes y batallones bomberiles de Lima, Chorrillos y Callao. En la intersección de la avenida Sáenz Peña con la calle Cuzco, el féretro fué colocado en la carroza que lo llevaría al Cementerio de Baquíjano.

A la izquierda, la nota del diario El Comercio sobre las exquias del Teniente Ariadela desde la Comandancia General del Callao, ubicada en el cuartel de la Bomba Italia y luego al Cementerio Baquíjano.

DEFUNCIONES

Obituario del Directorio del Cuerpo General de Bomberos Voluntarios de la Provincia Constitucional de El Callao.

BENEMERITO CUERPO GENERAL DE BOMBEROS VOLUNTARIOS
DE LA PROVINCIA CONSTITUCIONAL DEL CALLAO

El directorio General cumple con el penoso deber de participar a las Compañías de Bomberos del Callao Lima y Balnearios el sensible fallecimiento del que fuera Teniente de la Compañía "CALLAO No. 5", señor don

FELIX ARIADELA AGUERO
(Q. D. D. G.)

acaecido en la mañana de ayer; en acto del servicio durante el Desfile Militar, realizado en celebración del Aniversario Nacional; e invitarlas al velatorio el día de hoy a las 20.00 horas y a la traslación de sus restos el sábado 30 a las 9.30 horas, partiendo el cortejo fúnebre de la Sede de la Comandancia General (Bomba Italia No. 2) al Cementerio de Baquíjano. Al extinto se le rendirán los honores de Comadante General.

Dante Bejarano Viteri — Secretario General Accidental.
Attilio Airaldi P. — Comandante General

Callao, 29 de julio de 1955. 32175

Obituario de la Comandancia General de la Provincia de Lima.

BENEMERITO CUERPO GENERAL DE BOMBEROS VOLUNTARIOS
DE LA PROVINCIA DE LIMA

Cumplimos con el penoso deber de participar el sensible fallecimiento del que en vida fuera Teniente de la Benemérita Compañía Nacional de Bomberos Voluntarios "CALLAO" No. 5, señor

FELIX ARIADELA AGUERO
(Q. D. D. G.)

acaecido el día 28, en acto del servicio durante el Desfile Militar, realizado en celebración del Aniversario Nacional en el vecino puerto del Callao; é invitamos a la traslación de los restos el día de hoy, a horas 9 y 30 a. m. partiendo el cortejo fúnebre del Cuartel de la Comandancia General del Cuerpo del Callao (Washington 146) al Cementerio de Baquíjano.

Las Compañías que forman el Benemérito Cuerpo de Lima, deberán emplazar su material y personal a horas 8 y 30 a la altura de la sede de la Comandancia General de Lima (J. Lampa 960).

Al extinto se le rendirán los honores que corresponden a la alta clase de Comandante General.

JOSE CASTILLO DOMINGUEZ — Secretario General.
JULIO SILVA BERTOLI. — Comandante General

Cta.

Obituario de la Compañía de Bomberos Callao, hoy Nº 15.

La Compañía Nacional de Bomberos Callao No. 5 cumple con el penoso deber de participar el sensible fallecimiento del que fuera Teniente Activo

FELIX ARIADELA AGUERO
(Q. D. D. G.)

acaecido en acto del servicio en el desfile Militar; debiéndosele rendir al extinto Honores de Comandante General, según acuerdo del Directorio General del Cuerpo de Bomberos del Callao.

Bellavista, 28 de julio de 1955. 32176

LORENZO **ASTRANA**

Lorenzo Astrana es uno de los solidarios y valientes bomberos de la Bomba Garibaldi de Chorrillos, que murió asesinado por cumplir con su deber humanitario de apagar incendios. No ha sido posible hallar una imagen de Astrana, cuyo nombre esta grabado en la placa de los trece mártires, ubicada en el Cuartel de la Garibaldi N° 6 de Chorrillos. Hemos recogido uno de los más espeluznantes relatos del baño de sangre y crueldad sin sentido, que incluye a los trece héroes de ascendencia italiana, cuya autoría corresponde a César Vásquez Bazán[26].

La mañana del 14 de enero de 1881, un día después de la derrota peruana en la Batalla de San Juan, trece bomberos de nacionalidad italiana, pertenecientes a la Bomba Garibaldi de Chorrillos, fueron cobardemente asesinados… Ellos se encontraban combatiendo el fuego producido por los bombardeos…

> Las llamas consumían la tienda de su compatriota Queirolo, y se habían propagado a toda la manzana. Pero los chilenos acusaron a sus víctimas de formar parte de un equipo de francotiradores... Cinco fueron asesinados ese día nefasto, quedando cautivos **Lorenzo Astrana** y siete de sus camaradas.

A pesar de haber reiterado que cumplían función como bomberos y que no portaban armas, fueron fusilados la mañana del 14 de enero del 1881, tras las puertas del antiguo Panteón de Chorrillos. Previamente, los ocho mártires italianos fueron torturados. Oficiales de caballería llegados de Monterrico, sin saber ni preguntar nada, los golpearon y luego los ataron a las colas de sus caballos, arrastrándolos.

Memoria

- Los distritos de La Victoria y San Luis comparten una misma arteria con el glorioso nombre de Lorenzo Astrana, que cruza con la Av. Circunvalación.

- La poesía sobre Astrana se encuentra fusionada con la de los demás héroes Garibaldinos en el Capítulo Efemérides".

26 http://blogs.izquierdaperu.com/category/batalla-de-san-juan/page/3/ Versión completa en la Pág. 348.



DOMINGO **AYARZA CARRASCO**

El Coronel Domingo Ayarza Carrasco nació en Parinacochas, Ayacucho, el 4 de agosto de 1829 y murió en la Batalla de Miraflores, el 15 de enero de 1881.

Contrajo matrimonio el 6 de septiembre de 1851 en la Iglesia de El Sagrario en Arequipa, con doña Adelina Recavarren Gómez Flores (Arequipa 1830-Lima 20 julio de 1914), con quien tuvo cinco hijos: María Sara, José Mariano Arturo, Rosa María Quintina, Pedro Francisco Wilfredo y Domingo[27].

Sus restos reposan en la Cripta de Los Héroes de la Nación.

Desde 1844 se dedicó a la carrera militar, obteniendo todos sus ascensos por rigurosa escala. Cuando Ramón Castilla ocupó Ayacucho, Domingo Ayarza se incorporó como cadete del Batallón Gamarra, participando en la Batalla de Carmen Alto, donde, por su comportamiento, Castilla lo ascendió a subteniente. Tuvo destacado papel en las luchas caudillistas entre Vivanco y Castilla y también en las de Rufino Echenique contra el mismo Castilla.

Ascendió a Teniente en 1850 y en abril de 1854, a Capitán. Pasó al Ejército, que en el Sur comandaba el General Pezet y se enfrentó a la revolución encabezada en Arequipa por Castilla contra el Gobierno de Echenique, cayendo prisionero en Yauli, siendo confinado a San Ramón hasta 1856 en que el General Manuel Ignacio de Vivanco se rebeló contra el gobierno de Castilla. Se trasladó al norte, y en Paita alcanzó a proteger la retirada del caudillo revolucionario, concurrió al frustrado asalto al Callao, el 22 de abril de 1857, y unido al Ejército Restaurador combatió en Yumina (28 y 29 de junio de 1857).

27 Obtenida en http://gdp1879.blogspot.com/2013/03/domingo-ayarza.html de Jonatan Saona http://gdp1879.blogspot.com/2013/03/domingo-ayarza.html#ixzz2bcPmolEh y "La Gesta de Lima" (Op. Cit.), 1981. Después de mucha búsqueda, tomamos conocimiento el apellido materno en http://gdp1879.blogspot.com/feeds/2794604480204597512/comments/default.

Participó en la defensa de Arequipa, hasta que la ciudad fue tomada por las fuerzas del gobierno en marzo de 1858, siendo nuevamente confinado en Huancavelica. Más tarde se le confió la Comandancia de la Gendarmería y sofocó el pronunciamiento iniciado por el Prefecto, Coronel Juan Bustamante. Participó activamente en el gobierno de Juan Antonio Pezet de quien fue Edecán; pero fue destituido en 1865, cuando Mariano Ignacio Prado asumió el poder y triunfó la revolución por él encabezada.

Domingo Ayarza se dedicó un tiempo a la agricultura y fue Comisario de Chorrillos durante el gobierno de Pardo. El 9 de octubre de 1872, tuvo la feliz idea de convocar a los italianos residentes en esta localidad, para hacerles entrega de una bomba a brazos contra incendios, que el gobierno le había remitido, para que —mediante un concurso— se formara una compañía de Bomberos Voluntarios. Todos los italianos de Chorrillos respondieron presurosos a la llamada y el resultado no se hizo esperar fundándose la compañía Garibaldi un 13 de octubre de 1872.[28]

> En 1874, fue designado jefe de una expedición destinada a **explorar y colonizar** la región de los ríos Chanchamayo y Tulumayo, Junín. Distribuyó lotes y protegió a los expedicionarios contra los ataques de los indígenas, llegando a trazar el plano del pueblo de La Merced.

Volvió a Lima en 1878 y se reincorporó al servicio activo durante la guerra contra Chile como Jefe de Detall de la Primera División del Ejército del Norte.



Con el grado de Coronel, tuvo a su cargo la comandancia general de la Primera División en la Batalla de San Juan. Tomó posiciones en el centro de la defensa peruana, sobre la cual se descargaron los primeros y más recios embates de la ofensiva chilena, y heroicamente cayó allí, en su puesto de honor*.

28 Por esa importante labor promotora para fundación de la Bomba Garibaldi N° 6 de Chorrillos, se considera a Ayarza como uno sus miembros. Se agradece la aclaración del Brig. CBP Luis Dawson.

* Gratitud y reconocimiento al historiador Jonathan Saona por facilitar esta fotografía del Coronel Ayarza.

Horas antes de la batalla se le oyó decir:

> "Creo que perderemos la batalla; pero el consuelo que tengo es que **no saldré vivo de ella**".

Cumplió su palabra, peleando.

Memoria

- El Cuartel del Ejército en Huamanga, Ayacucho, antes llamado "Los Cabitos", hoy lleva el nombre del Coronel Domingo Ayarza. También hay un "Batallón Contraterrorista Coronel Domingo Ayarza N° 311" en la ciudad de Jauja, Diversas calles y parques recuerdan el nombre del Coronel Ayarza.





Detalles internos del Cuartel EP Domingo Ayarza en la ciudad de Huamanga, Ayacucho.





Parque Domingo Ayarza: Letrero, vista amplia y ubicación en el distrito de Miraflores

FILIPPO **BARGNA**

No ha sido posible obtener una imagen, foto o pintura, con el rostro de Filippo Bargna. Solo está en el recuerdo, su nombre escrito sobre bronce y mármol, para recordar con unción y total respeto, su martirologio. Hay pocas narraciones sobre lo sucedido, pero la que se transcribe parece haber sido recogida con mucha fidelidad de los sobrevivientes a la masacre. Y no se puede leer sin estremecimientos, por la crueldad y la sinrazón, que navegan en la violencia asesina de la guerra. De los trece Héroes Garibaldinos, cinco fueron asesinados primero, a sable o bayoneta, mientras que ocho cayeron fusilados la madrugada del 14 de enero, previa tortura, al salvaje estilo de los invasores.

> Según algunas fuentes, Bargna estuvo entre los que se encontraban en el último grupo; pero según Caivano, *"hecho prisionero mientras huía hacia Lima, fue encerrado en una sala del hospital de Chorrillos, fue muerto de un tiro en la mañana del 14 por el mismo soldado que hacía de centinela"* [29].

Memoria

- Una Calle en el Distrito de San Luis, recuerda la persona, valores y heroísmo de Filippo Bargna, con su nombre de pila castellanizado como "Felipe".

29 Caivano Tommaso. 1882. Historia de la Guerra de América. Versión Castellana de A. Ballesteros, Tipografía dell'Arte della Stampa, Florencia, 1882. Editorial Espartaco, Lima, 1979. 439 p.

MANUEL **BARRIONUEVO**

El Sargento Manuel Barrionuevo integró las reservas movilizadas en el intento de contener la invasión. Era bombero voluntario de la Salvadora Lima N° 10 y entregó su vida luchando en el campo de batalla, en la defensa de Miraflores, el 15 de enero de 1881. No obstante, su nombre no aparece grabado junto otros héroes que cayeron en el mismo escenario y que hoy son recordados en las ceremonias. Los historiadores tienen la tarea de indagar esa ausencia; pero ella no desmerece en nada, en honor debido a este gran bombero.

Memoria

- El distrito de Chorrillos, en las cercanías de la Bomba Garibaldi N° 6, recuerda a don Manuel Barrionuevo con una calle que lleva su nombre.

ENRIQUE LEONARDO **BARRÓN BRAVO**



Enrique Barrón nació en Lima el 4 de noviembre de 1836. Fue hijo de José Miguel Barrón García (militar boliviano que luchó en Junín y Ayacucho) y de Petronila Bravo Jayo.

Vivió un tiempo en la ciudad de Sucre (capital de Bolivia), donde se casó con Doña María Ygnacia Castellanos, de quien nació Enrique Buenaventura Bravo Castellanos. Luego se unió a Fortunata Arias, con quien volvió al Perú. Tuvieron varios hijos Barrón Arias pero enviudó el 6 de junio de 1868[30]. De una relación con Justa Tapia también tuvo una hija, en Lima.

30 Foto: colección Richard Stumpfle. El Texto se encuentra en el blog de Jonathan Saona http://gdp1879.blogspot.com/2011/09/enrique-barron.html#ixzz2FBgmwFKQ



El 31 de enero de 1871 se casó en Lima con Doña Carolina Linares Yraola, de quien nació María Laura Barrón Linares. Barrón hizo fortuna con su propio esfuerzo. Hizo donativos para la defensa de la capital y fue Bombero Honorario de la Bomba Lima Estuvo dedicado al comercio e importaciones. Tenía su tienda en el Jirón Carabaya con sucursales en Arequipa y Trujillo.

> Durante la guerra del Pacífico, se enroló, como soldado en el Batallón Nº 2 de la Reserva.

Participó en la batalla de Miraflores, en el Reducto N° 1, cuyo jefe era el comerciante y Prior del Consulado Manuel Lecca y cuyo personal se componía, en su mayor parte, por comerciantes.

Este Reducto y el N° 2 se encontraban, bajo el mando del Coronel Andrés Avelino Cáceres. Falleció en aquella batalla, el 15 de enero de 1881. Tenía 44 años de edad. Está sepultado desde el 12 de enero de 1882, en el mausoleo familiar "Barrón" del Cementerio Presbítero Maestro.

Memoria

- En el Cercado de Lima y el distrito de Barranco hay arterias que recuerdan a Barrón, el empresario, bombero y soldado heroico. La placa conmemorativa del Parque Reducto N° 2 de Miraflores lo tiene en su gloriosa lista. De él se ha dicho que era "Un enamorado del Honor Nacional"[31], que dejó sus comodidades para defender la Patria.

31 La Gesta de Lima *(Op. Cit.)*, que cita a la vez, a José Luis Torres (1885): "Los Mártires".



PEDRO JAVIER **BAZALAR GOÑY**

El Pedro Bazalar nació el 28 de junio de 1966. Entregó su vida mientras se dirigía a atender un incendio en el lugar llamado "Tambo Blanco". El 18 de octubre de 1998, mientras iban a la emergencia por la Panamericana Norte; el vehículo en que se trasladaba sufrió un accidente; falleció en forma instantánea. Tenía 32 años de edad.

> Pedro se inició como bombero en la **Bomba Huacho Nº 20**, donde residía con su familia. Pero por razones laborales tuvo que instalarse en Lima; como bombero de corazón y fiel a su vocación, obtuvo su traslado a la capitalina **Bomba Cosmopolita Nº 11.**

Pedro tenía la buena costumbre visitar a su familia los fines de semana; pero por su fuerte espíritu de servicio, cada vez que iba a su ciudad natal, se ponía a disposición de su unidad, para atender a las emergencias que pudieran ocurrir[32].

En una de sus acostumbradas visitas, mientras se encontraba en el cuartel de B-20, el día mencionado, recibieron una llamada para atender un incendio con una posible emergencia médica al norte de esa ciudad. Salió al mando de la ambulancia, ubicándose al lado del piloto. Debido a la imprudencia del conductor de un camión que se aproximaba en sentido

32 Valioso aporte del Brig. CBP Manuel Enrique Aguilar Crevoisier, de la Bomba Cosmopolita N° 11.

contrario, el piloto de la ambulancia tuvo que efectuar una brusca maniobra, a fin de evitar el choque frontal; pero no pudo evitar el impacto contra otro camión que se encontraba estacionado al lado de la carretera.

La colisión fue violenta, precisamente con la mayor fuerza en el lado del copiloto, en que se ubicaba Pedro. Recibió de lleno el terrible golpe y quedó atrapado entre los fierros retorcidos del siniestrado vehículo. Pedro, el bombero voluntario preocupado por servir donde se le pudiera requerir, entregó su vida en forma total y ejemplar. Al fallecer, le sobrevivieron sus padres, hermanos y su esposa, la cual se encontraba en el segundo mes de gestación de su primer hijo. El diario El Comercio difundió la noticia al día siguiente[33]:

El deber antes que nada

Un accidente apagó su vida

El bombero Javier Bazalar Goñi se inció como voluntario en Huacho y allí murió sirviendo a su comunidad

'Boliqueso' le decían cariñosamente sus colegas de la Compañía de Bomberos Cosmopolita No. 11 de Lima (junto al Congreso) porque era bajito, gordito y muy alegre. Viajó a Huacho días antes de las elecciones municipales del domingo 11 de octubre y anunció a un amigo que regresaría el lunes 19 de octubre. Pero en la víspera -el domingo último- el animoso bombero voluntario Pedro Javier Bazalar Goñi falleció en acto de servicio en Huacho.

Bazalar había solicitado permiso en su trabajo para viajar a Huacho, donde nació y residen sus padres, y poder participar en el acto electoral. De paso le dieron 15 días. Viajó con su conviviente, que tiene dos meses de gestación.

El domingo pasado Bazalar y su compañera se hallaban en la casa paterna de Huacho. La familia se disponía a almorzar en unos minutos más pero tuvieron que hacerlo sin Pedro Javier pues éste, apenas escuchó la sirena de emergencias de la compañía de bomberos de Huacho, que se oye casi en toda la ciudad, corrió hacia el local para ser de la partida.

Le explicaron rápidamente la emergencia. Se trataba de llevar auxilio médico a varias personas heridas en un siniestro en la zona de Tambo Blanco, a 1.5 kilómetros del centro de la ciudad. La unidad paramédica enfiló hacia el lugar. Además de Bazalar y el conductor iban en el vehículo otros dos seccionarios.

Un camión se les cruzó en el camino a considerable velocidad y cortó de un tajo la carrera del vehículo bombero que dio tres vueltas de campana. Según sus compañeros, Bazalar sufrió un golpe mortal en el cráneo tras la primera volcadura.

Luego fue lanzado del vehículo. Murió. Sus compañeros sufrieron lesiones menores.

Bazalar comenzó su servicio voluntario en el cuerpo de bomberos de Huacho en 1993. Al año siguiente obtuvo un empleo de vendedor en una tienda de juguetes de Lima, motivo por el cual solicitó su traslado a una unidad de bomberos de Lima. Fue asignado a la Cosmopolita No. 11, cuyo local funciona al costado del Congreso de la República. En setiembre último la Cosmopolita cumplió 100 años de permanencia en dicho local. En la placa recordatoria de bronce pudimos leer ayer el nombre del bombero caído en la sección de 'activos'.

"Aquí era prácticamente su casa. Acá trabajaba y dormía", comentó ayer el seccionario Franco Calvo Tirado, uno de sus compañeros más cercanos.

Ayer en la tarde el cuerpo del bombero fue sepultado en el cementerio de Huacho, tras un velatorio al que asistieron sus jefes y camaradas de Lima.



Pedro Javier Bazalar Goñi (el más bajito del grupo) en una foto de 1996 junto al brigadier CBP (Cuerpo de Bomberos del Perú) Rafael Calvo Campos y a otros colegas.

33 El Comercio, 19 Oct. 1998.





Promoción 2020
de la Bomba Cosmopolita Nº11, "Pedro Bazalar"

Después de una emotiva ceremonia en la Municipalidad de Huacho, los restos de este mártir de los bomberos voluntarios fueron sepultados en el Cementerio General de la ciudad de Huacho, con los honores correspondientes.

Murió bombero chalaco en Huacho

Estaba de vacaciones y acudió a una emergencia para ayudar a sus colegas

HUACHO.- Un integrante de la Compañía de Bomberos No. 11 de Lima murió trágicamente cuando acompañaba al personal de emergencia de la Compañía de Bomberos de Huacho No. 20 a sofocar un incendio en una vivienda a la altura de Tambo Blanco, a 1.5 kilómetros al norte de Huacho.

Pedro Bazalar Goñi (32), del cuerpo de bomberos voluntarios de Lima, se hallaba de vacaciones en Huacho y colaboraba con sus colegas locales a título personal, llevado por su espíritu de servicio.

El accidente ocurrió cerca de la 1:00 de la tarde en circunstancias en que el vehículo de bomberos, conducido por Carlos Cherres Zúñiga (28), fue cruzado intempestivamente por un carro de color negro cuyo conductor se dio a la fuga.

El chofer bombero realizó una brusca maniobra y el vehículo volcó, salió de la pista y se estrelló contra una vieja carrocería. Pedro Bazalar salió lanzado del vehículo, cayó sobre el pavimento y murió.

Su cuerpo fue evacuado a la morgue del Hospital Docente de Huacho para la autopsia de ley. Según información del comandante de la compañía de bomberos de Huacho, Alejandro Martínez Abán, Bazalar Goñi estaba de vacaciones en esta ciudad y debido a su alto espíritu del deber intervino en esta acción que le costó la vida.

Sus restos fueron trasladados a Lima por una comisión del comando nacional y personal de la Quinta Jefatura Provincial del Callao. Deja esposa con dos meses de gestación.

BENEMERITA Y CENTENARIA COMPAÑIA DE BOMBEROS VOLUNTARIOS "COSMOPOLITA Nº 11"

Los integrantes de la Compañía de Bomberos Voluntarios **"Cosmopolita Nº 11"**, expresan su más sentido pesar por el sensible fallecimiento en **ACTO DE SERVICIO** del que en vida fue:

Seccionario CBP
PEDRO BAZALAR GOÑY

Acaecido en la ciudad de Huacho el día domingo 18 de octubre del presente año. Sus restos están siendo velados en la Compañía de Bomberos Voluntarios "HUACHO Nº 20"

Lima, 20 de octubre de 1998

2-26149

◆ **En Huacho recibirá un homenaje póstumo el bombero Pedro** Bazalar Goñi (32), quien murió el domingo cuando el vehículo en que se dirigía a atender una emergencia chocó contra un automóvil cuyo chofer fugó.



ENRIQUE
BENAVIDES ESCOBAR

Siendo muy joven aún (22 años), Enrique Benavides Escobar murió en el día en que se celebra en todo el Perú, el Día del Bombero: **5 de diciembre de 1999.**

Fue en ocasión de un siniestro tipificado como "incendio forestal" en el ámbito de su Unidad, la Benemérita Compañía de Bomberos Voluntarios Satipo N° 147.

Bombero muere en incendio forestal

◆ **JUNIN.—** "Cumpliré con mi deber incluso a costa de mi vida", fue la promesa que hizo Enrique Benavides Escobar, de 22 años, al integrarse a la Compañía de Bomberos Voluntarios de Satipo, en Junín. Y así sucedió. El valeroso joven murió el último domingo cuando intentaba controlar, junto a sus compañeros, un incendio forestal en el distrito de Sancuachari.

Enrique Benavides, según un comunicado del Cuerpo General de Bomberos Voluntarios del Perú, murió por asfixia al quedar atrapado por el fuego y el humo debido a un repentino cambio de dirección del viento.

Su deceso ocurrió a las 22:30 horas y sus restos fueron sepultados ayer en el cementerio general de Satipo. El día anterior, su cuerpo fue velado en el local de la Defensoría del Pueblo de la ciudad y, hasta el lugar, acudieron autoridades, amigos y familiares del joven bombero.

Incendio

Cerca a las 20:00 horas del último domingo se desató un incendio forestal en el distrito de Sancuachari y la Compañía de Bomberos Voluntarios de la jurisdicción, donde prestaba servicios Enrique Benavides, acudió al lugar.

Dos horas después, cuando estaba casi controlado el siniestro, ocurrió la desgracia que enluta a todos los bomberos del país. El Cuerpo General del Bomberos lamenta la muerte de Enrique Benavides y, asimismo, hace extensiva sus condolencias a la familia.

Por eso, esa misma unidad y los bomberos de la XV Comandancia Departamental "Junín-Oriente", en el Día del Bombero, recuerdan también la vida entregada de su joven y esforzado patrono y modelo.

Una nota del diario Expreso de Lima del 8 de diciembre de 1999 (p.17) dio cuenta del lamentable suceso, reportado a las 8 pm en el distrito de Sancuachari, perteneciente a la provincia de Satipo (Junín).

En uno de esos momentos de exaltación que anticipan la entrega de los que tienen al Olimpo por destino, Enrique exclamó "Cumpliré con mi deber incluso a costa de mi vida". Promesas similares suelen hacerse en las ceremonias de graduación y renovación de compromisos; pero en este caso no

solo fue un hecho de protocolo sino un potente verbo emitido entre amigos cercanos que aún lo recuerdan. El incendio forestal que algún descuido o negligencia probablemente desató ya estaba casi extinguido. Pero en estos casos los vientos y rescoldos juegan muy malas pasadas. Ello causó que Enrique quede atrapado en medio de la humareda que ayuda a esconder estos riesgos. Murió asfixiado, a las 10:30 de la noche.

Una vez más el pueblo se hizo presente en forma masiva. Para poder dar cabida a todos, el velatorio se realizó en el local de la Defensoría del Pueblo.

Memoria

- La misma Compañía de Bomberos a la que perteneció Enrique Benavides lleva ahora el nombre de este bombero, al que recuerda y celebra con frecuencia, como se puede colegir por el emblema institucional.



- El recuerdo de Enrique Benavides se mantiene a través del tiempo no solamente en su propia unidad sino en toda la XV Comandancia Departamental "Junín-Oriente". Tal es el lado positivo de la coincidencia de que Enrique entregara su vida en la misma fecha de la principal celebración del Día del Bombero en el Perú.







GIOVANNI BATTISTA **BERNINZONI**

Aunque su nombre ya aparece castellanizado como "Juan"[34], este bombero heroico fue el primero en caer propiamente en un incendio.

Tenía 40 años de edad. Frente a la Iglesia de La Merced de Lima, fue donde pereció el Sargento de Gallos[35] Berninzoni, de la Bomba Roma, el 10 de diciembre de 1870. El relato[36] del siniestro que publicó su misma Compañía, aparece a continuación. En la actualidad, cada año se reúnen los efectivos de la Roma y otras compañías de Lima, para honrar su memoria.



> El 10 de diciembre de 1870 unas altas llamaradas hicieron saber que se había producido un fuerte incendio en la Iglesia y el Convento de La Merced situado en el Jr. De la Unión-Cercado de Lima; de inmediato mucha gente se puso en movimiento: bomberos, policías, autoridades políticas y vecinos en general. Con prontitud las Compañías de Bomberos emprendieron las tareas de extinción ingresando a la nave central de la Iglesia, como hasta las celdas de los monjes, intentando salvar vidas y controlar el siniestro.
>
> En eso, **un inesperado derrumbe** determinó la muerte de Giovanni Baptista Berninzoni, Teniente de Mangas de la "Roma", como asimismo serias lesiones

34 En algunos documentos el segundo nombre de Berninzoni está escrito con "pt" (Baptista); se ha verificado en registros del italiano, que la forma correcta es con doble t (Battista). Fotos: Archivo de la Bomba Roma.

35 Hay otra versión que señala que era Teniente de Mangas.

36 http://www.bomberosroma2.org/institucional/historia

> a los voluntarios Francesco Schiaffino, Giovanni Matellini y Vincenzo Galliani, respectivamente, a tal punto que este último sufrió la amputación de ambos brazos.

La ceremonia de funerales fue solemnemente presidida por el Presidente de la República, acompañado por el Ministro de Hacienda y por el representante de la Legación Italiana. El Municipio de Lima declaró a Berninzoni como "Eminente Benemérito en Grado Heroico", mandándole levantar un mausoleo en el Cementerio Presbítero Maestro.

A mediados del Siglo XIX el italiano Giovanni Battista Berninzoni llegó al Perú, atraído quizá por las oportunidades que el Nuevo Mundo ofrecía… se adaptó a la ciudad y se hizo conocido como un hombre valeroso y con una gran vocación de servicio… que lo hizo convertirse en Bombero, sin imaginar que así encontraría la Gloria y la muerte. Ese triste día de diciembre, Juan Berninzoni… se convirtió en el primer bombero muerto en un incendio en el Perú[37].

Memoria

- En el Cuartel de la Roma, un bello soporte de hachas recuerda su nombre. El Municipio de Lima levantó un Mausoleo para Berninzoni en el Cementerio General de Lima "Presbítero Matías Maestro". En la parte inferior hay una placa que perenniza el recuerdo de la persona y el heroísmo del primer bombero voluntario en el Perú, que entregó su vida en un incendio[38].

A la derecha, templo y calle La Merced, donde ocurrió el incendio.

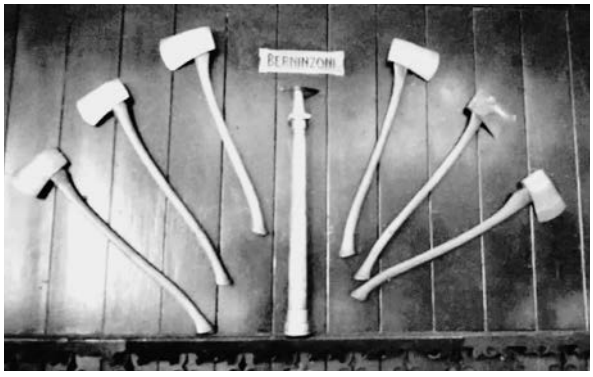





37 http://tvhdperu.blogspot.com/2013/05/historias-detras-de-la-muerte-110513.html

38 Ver también un corto video de homenaje en: https://www.youtube.com/watch?v=HvN7lzKlu24

➲ Cada año se recuerda el heroísmo de Berninzoni en la puerta de La Merced, como lo evidencian las imágenes siguientes:





Bomberos de La Roma en La Merced.
Derecha: Placa recordatoria de Berninzoni



Los Bomberos de la "Roma" Nº 2 y familiares rinden homenaje a Berninzoni cada 10 de diciembre.









Parque Berninzoni, Urb. Córpac (Calles 26 y 33). Aún no cuenta con un busto del mártir.

➲ El poeta Ricardo W. Stubbs dedicó su arte a Berninzoni, en su famosa "Sinfonía del Fuego: La Epopeya del Bombero", de la cual se presenta la creación sobre la entrega de la vida de este singular personaje[39].

Revuelo de querubes con vestes chamuscadas
y santos que pretenden saltar de sus altares;
al rojo están los vasos con hostias consagradas
y por las hornacinas estallan como aullidos;
en los confesionarios se retuerce el sosiego;
los candelabros vuelan en locos estampidos
y la cúpula luce con airones de fuego.

Fogatas que se anuncian cual purificadores
para las almas tibias de tantos pecadores.
¡La Merced está en llamas! Peligran serafines
y los monjes se agitan desesperadamente
mascullando plegarias en pésimos latines,
porque a la gran reliquia, con saña irreverente,
amenaza el más trágico y cruento de los fines.

Por las flautas del órgano se escapa sordamente
como lamentos fúnebres que ensayan misereres.
Y un fraile viejecito, desconsoladamente
llora, invocando al dueño de todos los poderes.

Las almas de los viejos ya muertos misioneros
desde el coro, agrupados, vislumbran el desastre
implorando que lleguen abnegados bomberos,
antes que el infortunio encienda sus braseros
en los tesoros de arte que hasta el olvido arrastre.

Veloces se presentan con pitones en ristre
los bomberos que acuden al heroico rescate
y, en denuedo que no hubo ni habrá quien lo registre,
con los monstruos de fuego se traban en combate,
apuntando cien chorros vigorosos y ciertos
con su lema que dice: Victoriosos o muertos.

Han vencido. Y por ellos se salvó la Merced,
sin que se destrozara ni úna sola pared
Y querubes y arcángeles locos ya de contento
les llevan en sus alas por iglesia y convento.
Y en su euforia celeste se raptan un bombero
para hacerlo en el éter, de estrellas mensajero.

Fué el siglo XIX y en el Año Setenta
y en el mes de diciembre lo que el verso comenta.

¡Virgen de las Mercedes, de las Armas Patrona!
todo estuvo en peligro, pero tu blanco manto
y el sol de tu corona salvó el recinto santo,
la escala de eslabones que trazó Bobadilla,
la reja plateresca de tu hermosa capilla,
naves que alzó el Virrey, Marqués de Montesclaros,
tu torre, la primera que se estrenara en Lima,
el fascistol del Coro con sus grifos encima,
retablos bizantinos y fanales tan raros ...
Se libraron bargueños, púlpitos y cornisa,
Cristo de la Conquista que presidió la misa
primera, dicha en Lima por Fray Antonio Bravo,
la regia sacristía, la custodia y al cabo
el claustro de Doctores de Melchor Talamantes
libertador en prédicas y arengas revibrantes;
y el camarín mozárabe que ornó el Virrey Amat
y el frontal con el Arca que anclara en Ararat.
Y porque Dios lo quiso, también se salvó entera
la Cruz del Padre Urraca, portentosa y austera,
que llena de milagros y cruces reverbera ...

* *
*

39 Sinfonía del Fuego. *Op. Cit.* VII Sinfonía Épica con 9 Rapsodias y 70 Cantos. Canto V: Juan Berninzoni: Incendio en La Merced, Pág 31-33.

También las Compañías, dignas de un obelisco,
en dramática noche que conmoviera a Lima,
salvaron de una ruina total a San Francisco,
tesoro arquitectónico de universal estima.

Han vencido. Y por ellos se salvó la Merced,
sin que se destrozara ni úna sola pared.
Y querubes y arcángeles locos ya de contento
les llevan en sus alas por iglesia y convento.
Y en su euforia celeste se raptan un bombero
para hacerlo en el éter, de estrellas mensajero.

Fué el siglo XIX y en el Año Setenta
y en el raes de diciembre lo que el verso comenta.

Más no como en el caso de la Merced hubiera
lamentable holocausto que el cronista recuerde
en la que sí la historia consigna lastimera:
Una iglesia se salva y una vida se pierde.

Herido y prisionero entre escombros caldeados
noble mártir. Vicente Galiani se debate;
valiente el gran "romano" se portó en el combate,
pero... al fin los dos brazos le fueron amputados.

Y fue Juan Berninzoni, Teniente de la "Roma"
quien pereció en la fragua del máximo heroísmo!

Desde el trono del Padre hacia el mundo se asoma
y viendo cómo el hombre prepara un cataclismo
envía al estandarte del grupo legionario
la cruz de su martirio para un escapulario.

También se ha recogido la historia en videos documentales que se han presentado en la televisión nacional[40]. Desde diversas perspectivas, allí se reconstruye la tragedia de ese gran bombero, que acudió con su Unidad a controlar un gran incendio ocurrido por el descuido involuntario con una vela encendida por un fraile mercedario. Un canal de la televisión peruana preparó y propaló un documental relacionado con el martirologio de Berninzoni, sus circunstancias y posteriormente, sus exequias.

Con el título de "La Muerte del Valeroso Hombre de Rojo", la televisión peruana, dentro de la serie "Historias detrás de la Muerte", produjo un relato con entrevistas documentos y partes reconstruidas, del incendio de La Merced y su trágico epílogo con 5 bomberos heridos.



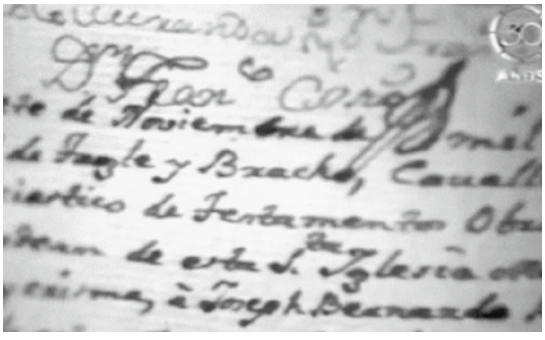

40 Parte 1: http://www.youtube.com/watch?v=_9BEC0V7OZo
Parte 2: http://www.youtube.com/watch?v=XTk0bo4B10U

De ellos, el único fallecido fue Giovanni Berninzoni, a pesar de la gravedad de las heridas que afectaron al grupo. El relato incluye las versiones del Comandante de la Bomba Roma, del Superior del convento de la orden de los Mercedarios.

Refiere las causas del incendio, que se atribuye a un religioso que se quedó dormido con una vela encendida, por cuya causa escribió una carta en la que describe el hecho y pide perdón por sus tristes consecuencias.

También se muestra una placa recordatoria en la fachada de dicho convento, así como imágenes del multitudinario funeral y el mausoleo que la Municipalidad de Lima hizo levantar en el Cementerio Presbítero Maestro, para recordar al valiente y generoso bombero.

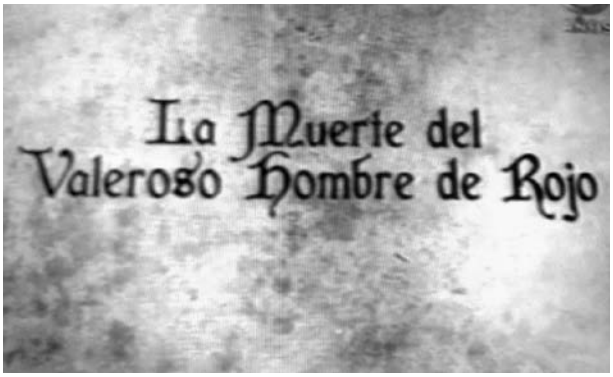





ELEAZAR VICENTE **BLANCO AVILÉS**

Eleazar Blanco[41] es uno de los cinco mártires del incendio de la Calle Plumereros, que cayeron en Acto de Servicio, la noche carnaval y de celebración de la amistad, el viernes 14 de febrero de 1930. Era Teniente de la "Cosmopolita". Al ver que sus compañeros, Juan Acevedo y Carlos Vidal cayeron bajo toneladas de escombros al colapsar las estructuras de la casona incendiada, Eleazar no dudó en lanzarse al rescate en una inmediata reacción conjunta con Pedro Torres, Julio Ochoa y los dos hermanos de Carlos, Luis y Juan Vidal. Pero un segundo y aun mayor derrumbe segó las vidas de tres de los que intentaban ser los salvadores.

Memoria

- La Compañía de Bomberos Voluntarios Teniente CBP Eleazar Blanco Nº 113 de Bellavista (Región San Martín), perenniza su nombre; también una calle y un pasaje de Pueblo Libre, en Lima.



Placa recordatoria en la casa afectada.



La casa del incendio, ya restaurada.



Cía. "Tnte. Eleazar Blanco" Nº 113, Bellavista, San Martín.

41 En el diario La Crónica del 11 Abr.1931 aparece como apellido materno "Ávila", repitiendo el del nombre completo de la madre de Eleazar, doña María F. Ávila Vda. de Blanco.

- Stubbs se refiere poéticamente a Blanco, dentro de su monumental obra[42].

> ¡Teniente Eleazar Blanco:
> permanente será
> en los siglos tu
> inmortal memoria!



Tumba de E. Blanco en el Presbítero Maestro.

PEDRO **BRACCIO**

Pedro Braccio[43] fue uno de los Bomberos de la Unión Chalaca N° 1 que integraron el famoso batallón "Guardia Chalaca", que tuvo por jefe al Coronel Carlos Arrieta. Se inmoló en la epopeya de la Defensa de Lima, junto a otros catorce valientes varones que ofrendaron sus vidas al Perú. El Soldado Braccio sucumbió en combate, junto a otros 38 héroes, como parte de la 1ª Compañía de dicho cuerpo, el día 13 de enero de 1881 en la atroz Batalla de San Juan de Miraflores[44].

42 Sinfonía del Fuego. *Op. Cit.* Canto VII: Martirio y Gloria de Cinco Voluntarios. Pág. 35-39.

43 Hay discrepancia en la forma de escribir el apellido Braccio. La placa recordatoria que se adjunta se ha elegido la escritura en la forma que se pronuncia en español, en este libro se ha optado por mantener la escritura en las formas originales; en este caso, en italiano.

44 Según Francisco Sánchez Olivencia (1989): "Callao, Historia, Pasado, Presente y Futuro". Okura Editores. 289 p. La relación completa del Batallón aparece más adelante en la sección Guerra del Salitre.

PEDRO **CABALLERO**

El Sargento Segundo EP Pedro Caballero perteneció a la Compañía de Bomberos Voluntarios Unión Chalaca N° 1, con muchos de cuyos miembros integró la famosa y legendaria Guardia Chalaca que acudió a la defensa de Lima. Cayó en la Batalla de San Juan, el 13 de enero de 1881 pero su espíritu pasó a la gloria de los que supieron ofrendarse por su Patria. No tenemos una imagen, ni calles que honren su memoria. Su nombre, aparece en varias listas pero tal falta de información no quita ni un ápice a la trágica belleza a su decisión de luchar por la Patria, ni al momento supremo en que un arma enemiga le segó la vida. Basta saber que entregó su vida por el Perú y sus compatriotas. El 10 de febrero de 1872, "El Peruano"[45] publicó la lista de los combatientes del 2 de Mayo. Ente ellos está el Cabo Primero Pedro Caballero, nueve años antes de la guerra Chile, este patriota peruano ya había expuesto su vida desde la Torre Junín ante el frustrado invasor ibérico.

Combate del Callao el 2 de Mayo de 1866.

Relación nominal de los señores jefes, oficiales, incluidos de tropa y ciudadanos á quienes se les ha expedido diplomas por su concurrencia al mencionado combate, en el órden en que están calificados por la junta creada en virtud de la ley de 26 de Enero de 1869.

CONSEJO DE GUERRA.

Grados.	Clases.	Nombres
Ciudadano		D. Ismael Cobian y Arrieta.

BATERIA INDEPENDENCIA

Subteniente	D.	Juan Rubio
Sargento 1°.		Federico Poma
"		Rafael Ramirez
"		Daniel Villanueva
"		Manuel Ludeña
Idem 2ª		Manuel Aviles
Cabo 1°		Alejandro Norris
Cadete		Rodolfo Peralta
"		Florencio Alvarez
Ciudadano		Ramon Pazos
"		Nicanor Pozo
"		Manuel Castrillon
"		Eusebio Zegarra
"		José Maria Romero
"		José Maria Vasquez
"		José Santos Perez
"		Pedro Moncada
"		José Vetancour
"		Julio Rospigliosi
"		Toribio Iturrino
"		Miguel Chira
"		José Calderon
"		Nicolas Prada
"		Antonio Luces
"		Adolfo Palomares
"		Francisco Salcedo
"		Vicente Villafuerte
"		José Maria Condemaria
"		Demetrio Romaní
"		Ramon Perez
"		Juan Mesina
"		Vicente Minuche
"		Daniel Diaz
"		Joaquin Franco

TORRE DE JUNIN.

Sgto. mayor	D.	Leonidas Mendez
" "	"	Emilio Coronado
Capitan	"	Juan Ignacio Torres
De Cap Tent	"	Francisco Valdivieso
Teniente	"	Augusto C. Soto
Subteniente	"	Liberato Vivanco
Sgto 1° distg	"	Bernabé Carrasco
"	"	José Antenor Torrico
Sargento 1°		Francisco Contreras
"		Norberto Ramos
"		Pedro Ruel
"		Julio Benites
"		José Sojos
"		Felipe Franco
"		Manuel C. Duarte
"		Francisco Monje
"		Manuel Urdanivia
"		Nicanor Zúñiga
"		Ramon Oviedo
"		José Sanchez
"		José Mercedes Cóquis
"		Manuel Navarro
"		Toribio Miranda
"		Matias Ramirez
"		Manuel Ramirez
"		Hermenejildo Romero
"		Carlos Cuadros
"		Francisco Paredes
"		Antonio Rocío
"		Vicente P. Diaz
"		Carlos Gomez
"		Ezequiel Paredes
"		Manuel S. Salcedo
"		Valentin Rodriguez
Sgto 2° dist	D.	Manuel Sosa
Sargento 2°		Manuel Galindo
"		José Romero
"		Melchor Rodriguez
"		Bernardo Cuervo
"		Felix Mendoza
"		Mariano Hernandez
Cabo 1°		Manuel Ramirez
"		Pedro Roderiguez
"		Francisco Polo
"		Jospé Maria Purizaga
"		Marcos Ruiz
"		Gregorio Amador
"		Hermenejildo Hoyos
"		Manuel Huamanchumo
"		Manuel Mendoza
"		Custodio Guerreros
"		Manuel Ponce
"		Lorenzo Miranda
"		Francisco Collantes
"		Antolin de la Cruz
"		Mariano Perez
"		Ramon Moya
"		José Calderon
"		Miguel Quispe
"		Pedro Caballero*
"		Timoteo Navarro
"		Francisco Castillo
"		Pedro Felix Patria
Cabo 2°		Gerónimo Avila
"		Lorenzo Neyra
"		Manuel Dominguez
"		Santiago Gutierrez
"		José Garcia
"		Domingo Cueto
"		Antonio Pozo
"		Felix Mateo
"		Manuel Paredes
"		Manuel Quircos

45 https://books.google.com.pe/books. Versión digitalizada por Google para la Universidad de Harvard.

ARTURO **CANTUARIAS**

Una de las calles más conocidas y ocupadas de Miraflores lleva el nombre de este héroe de la Bomba Cosmopolita, caído en la batalla de Miraflores contra los invasores del Sur. Al parecer, la omisión se debe a que su muerte ocurrió durante la fortificación de las murallas de Lima. Constituye un caso emblemático de una persona sumamente conocida y famosa por el nombre de una arteria citadina, aunque una gran mayoría no sabe que ese nombre corresponde a un héroe que también fue bombero voluntario. Es una forma extraña de anonimato.

Memoria

- Una céntrica y muy transitada calle miraflorina, recuerda al insigne y valiente defensor peruano Arturo Cantuarias. También hay una calle con el nombre de este héroe, en el distrito de San Martín de Porres.

MANUEL A. **CARBAJAL**

El Teniente Manuel Carbajal, de la Salvadora Lima, cayó el 13 de enero de 1881 en la Batalla de San Juan, al inicio de las acciones bélicas destinadas a la toma de Lima por el ejército invasor del Sur. Es uno de los héroes más olvidados, del cual no hay una imagen suya, ni placa recordatoria, ni calle alguna que lleve su nombre. Es un personaje que debe recibir el reconocimiento público debido. El obelisco levantado sobre el Morro Solar de Chorrillos, recordando al "Soldado Desconocido" caído en combate., también es por el Tnte. Carbajal.

ANDRÉS **CASTAGNOLA**

Andrés Castagnola entregó su vida siendo Cabo de Escalas de la Compañía de Bomberos Trujillo N° 1. La tragedia ocurrió en el dantesco incendio del Teatro Municipal de esa ciudad, el 27 de febrero de 1890. Se desempeñaba como Cabo de la Sección Escalas. No hay mayores referencias sobre su persona y también hay una sensible falta de información sobre su institución, sobre la cual se registra una reorganización a partir de 1923[46].

El siguiente relato se encuentra en la página web de la Salvadora Trujillo N° 26[47]:

Aun cuando en el cementerio principal de la ciudad de Trujillo, en unos de los pabellones antiguos una tumba dice:

"LA COMPAÑÍA DE BOMBEROS TRUJILLO Nº 1 –
Al que fue su Cabo de Escalas ANDRES CASTAGNOLA.
Febrero 27 de 1890".

Esto nos hace pensar desde ya más de cien años podría haber existido grupos en torno a nuestra compañía de bomberos.

Sin embargo, de manera oficial se registra que La Compañía de Bomberos de la ciudad de Trujillo tiene sus inicios en los primeros meses del año de 1923. Esta idea recobra fuerza cuando en el mes de mayo de 1923 se incendia el Teatro Municipal donde hubo pérdidas de vidas humanas y materiales, a consecuencia de fallas técnicas en la cinta y rodaje ocasionándose el fuego en la segunda planta esparciéndose rápidamente por todo el teatro, provocando el pánico entre los asistentes muchos de los cuales murieron aplastados por la muchedumbre que pugnaba por escapar. Se tuvo que desviar la acequia "La Mochica" para sofocar el fuego. A pesar de ello no se toman las medidas de seguridad y todo permanecía en un estado de tranquilidad y dejando a la "buena voluntad de Dios" para controlar un incendio cuando éste ocurriese.

46 Según información que consigna Julio Coz en su libro sobre la historia de los bomberos peruanos *(Op.Cit.)*.

47 http://www.bomberostrujillo26.com/historia.html

Posteriormente, la ciudad de Trujillo tiembla ante el incendio la "Botica La Económica" comprometiendo la destrucción de una manzana de casas. Es aquí donde la opinión publica torna conciencia y se agrupa en un movimiento cívico para contrarrestar los incendios, encabezado por distinguidos trujillanos como Marino y Pedro Grijalba, Joaquín Canales Casanave, Pedro y Justino Callegari. Emilio Williams, Elías Araujo, Oswaldo Llorens, Félix Loyer y otros más trabajando arduamente para lograr crear la brigada contra incendios en la ciudad de Trujillo.

Memoria

- La única referencia identificada hasta el momento es la lápida del camposanto de Trujillo.



Cementerio de Trujillo,
Pabellón San Pablo.



Lápida en la tumba del
Cabo Andrés Castagnola.

EMILIO **CASTILLO**

Emilio Castillo es otro de los grandes ciudadanos de quien no hemos podido obtener siquiera el grado que ostentaba, ya como bombero, ya como soldado o como miembro de algunos de los cuerpos militares o civiles que pusieron el pecho por el Perú. Tan solo su registro como Bombero Voluntario de la Cosmopolita N° 11 de Lima, la compañía que ha ofrendado al Perú el mayor número de héroes y que después de más de un siglo en la plaza Bolívar, al lado de la Roma N° 2, hoy se ubica en San Borja.

Cayó a tierra el cuerpo de Emilio durante las tareas de fortificación de los Reductos y entró en la gloria su memoria al impulso de su enorme espíritu, el 15 de enero de 1881. Ocupa el número 39 de la lista de Bomberos Héroes y Mártires del Perú. A pesar de las búsquedas en colegios y escuelas, en calles y otros espacios públicos; en el archivo Courret y en cuantas fuentes ha sido posible, no hemos encontrado más rastros que su dignísimo nombre y primer apellido. No sabemos a qué se dedicaba, qué edad tenía, cómo era su familia, el espacio geográfico de sus orígenes, o si dejó herederos u otros legados para la posteridad.

Memoria

- Castillo es recordado en la placa del Obelisco N° 2 de Miraflores. Por otra parte, aunque en Lima hay 14 calles, arterias que llevan el apellido Castillo, en ninguna de ellas aparece el nombre de pila "Emilio"; ellas están en San Juan de Miraflores, San Martín de Porres, Lince y Cercado.

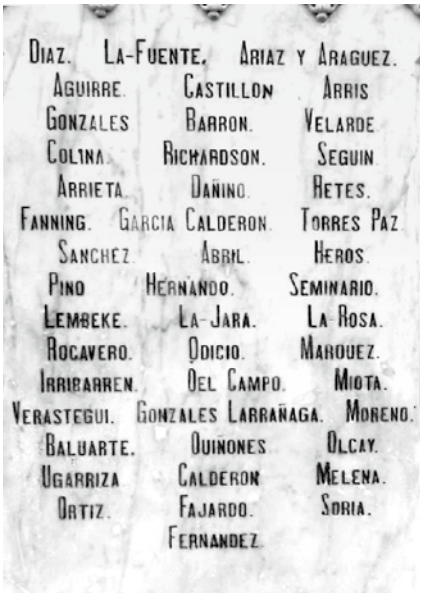

Placa en el Reducto Nº 2, Miraflores.

MIGUEL **CAUTO**

Miguel Cauto fue uno de los voluntarios que integraron el famoso batallón "Guardia Chalaca". Se inmoló en la epopeya de Miraflores, junto a otros catorce valientes varones chalacos y limeños que ofrendaron sus vidas al Perú. Su nombre está grabado en la placa que honra la memoria de ese grupo de valientes con que la gloriosa Unión Chalaca obsequió al Perú con lo más preciado que tiene: la vida de los ciudadanos que lo aman hasta el extremo de entregarle la propia vida. En la placa conmemorativa ubicada en la sede de La Unión Chalaca, aparece como "Canto" por error. También ocurre esto en otras referencias y fuentes.

EMILIO **CAVENECIA**

El Cabo de la Reserva, Emilio Cavenecia es recordado con una de las calles más amplias y transitadas de San Isidro. Sin embargo, el común de la ciudadanía no sabe quién fue, ni cómo murió; o por qué esa calle lleva su nombre; ni mucho menos, que fue un Bombero Voluntario. Solo sabemos que es uno de los cientos de héroes de la Batalla de Miraflores, que luchó por su Patria hasta entregar la vida en el Reducto N° 5, el 15 de enero de 1881 y que pertenecía a las filas de la Bomba Lima N° 4. El historiador de esa Compañía, Brig. CBP Juan José Bardales, ha publicado en Internet[48], la siguiente reseña sobre Emilio Cavenecia.

> En 1866 al no encontrar algún puesto en las fuerzas de defensa del Callao, ante el anunciado bombardeo español, acudió a la reunión que se dio en la Municipalidad de Lima el 21 de abril de ese año para la formación de la Compañía de Bomberos "Municipal Lima", en donde Emilio Cavenecia firmó como fundador y participó días después, en las tareas de aleccionamiento en el trabajo de bombas. Es así que, como bombero, estuvo

48 http://labombalima.blogspot.com/2013/04/emilio-cavenecia.html

presente en el combate del Callao del Dos de Mayo de 1866. Fue comerciante desde niño; su vida estuvo adornada de una noble y dedicación al trabajo, en donde su habilidad e inteligencia para los negocios, su altruismo, vocación de servicio y patriotismo, eran sus mejores características.

Durante la Guerra del Pacífico, participó en la defensa de Lima como Cabo del Batallón N° 1 de la Reserva, haciéndose notar en esta nueva actividad miliciana, por su puntualidad en la asistencia y sus ánimos entusiastas para con sus compañeros durante su permanencia en los campamentos y es que, resignado y sabiendo tal vez cual sería el mañana y la suerte que correrían tanto sus camaradas como él, era necesario inyectar todo el ánimo posible.

Murió a los cuarenta y un años de edad, combatiendo y alentando a sus colegas de holocausto que todavía quedaban en pie en su trinchera, en la batalla de Miraflores del 15 de enero de 1881.

Memoria

- Una amplia calle de San Isidro lleva su nombre; comienza en Miguel Dasso, hasta la calle Del Llano. Allí comienza el distrito de Miraflores y se convierte en Av. Cavenecia, que llega al Óvalo Gutiérrez. Pero son muy pocos los ciudadanos que transitan por allí, que saben quién es el personaje.



JOSÉ ANTONIO **CAVERO BOZA**

El Tnte. Brigadier CBP José Antonio Cavero Boza, 26 de junio de 2020 pertenecía a la Compañía de Bomberos San Miguel N° 83. Cayó mientras participaba en las riesgosas tareas de atención y traslado a las personas infectadas con el virus de la terrible pandemia denominada COVID-19. Como tantos otros bomberos peruanos y ciudadanos, padeció con los severos malestares respiratorios, la falta de oxigenación y demás problemas orgánicos que acabaron con su vida. Era una persona amable y servicial, pero se distinguía muy especialmente por su carácter alegre y bromista. Era muy querido no solo en su Unidad sino por muchos camaradas del CBP. La Promoción ESBAS 2021-II de la IV Comandancia Departamental lleva su nombre.

El Brig. General CBP Larry Lynch, Comandante General del CGBVP **expresó las condolencias institucionales por el fallecimiento de varios efectivos, víctimas del COVID-19.** Hizo especial referencia al Brigadier CBP José Antonio Cavero Boza.







Imágenes para el recuerdo del Cmdte. Cavero, siempre alegre y sonriente[49].

49 Las imágenes fueron recibidas generosamente de la Compañía San Miguel N° 83.

Los numerosos obituarios y adhesiones de diversas Compañías de Bomberos y de sus órganos superiores han sido una muestra del prestigio y afecto que José Cavero supo ganarse entre sus camaradas.



Emblema de la Guardia Nocturna.



20/07/2020	30/12/2020	67-2020	ASCENDER póstumamente al grado de Brig. CBP al Tnte. Brig. CBP JOSE ANTONIO CAVERO BOZA de los registros de la Cía B-38 - IV CDLC, quien perdió la vida en cumplimiento de su deber como consecuencia de un acto de servicio. DECLARARLO HÉROE del CGBVP y OTORGARLE la condecoración DIOS-PATRIA-HUMANIDAD en su grado póstumo, "HONOR Y GLORIA".	Comandancia General

Anuncio CBP del ascenso póstumo a Brigadier y condecora con el grado máximo a Antonio Cavero.





Respeto y honor ante las cenizas y la memoria de un gran bombero.

LUCA **CHIAPPE**

Luca Chiappe era muy joven, de unos 15 años de edad, y ya era bombero voluntario en la Garibaldi. Cuando se produjo el ataque enemigo, quiso correr para auxiliar a su padre. Su pulpería estaba en llamas en plena barbarie de la ocupación de Chorrillos; quedaba en la esquina de esa calle; quería llevar a su Unidad a combatir ese incendio. Pero su comandante le ordenó seguir las órdenes al resto grupo: había muchos incendios y no habría privilegios. Corrió junto a su padre y llegó a ver ardiendo a la muchacha a la que amaba, Zoraida Ognio, ya enloquecida. El escalofriante relato lo hizo un sobreviviente[50].

Luca Chiappe, Caporal de Escaleras, jovencito casi un púber, habiendo visto arder la pulpería de su padre, en la esquina de la calle, quería de todas formas llevar allí a los bomberos y apagar el fuego. Un grito del comandante lo paró en el impulso: "¡tú harás lo que yo diga! ¡Aquí todo se quema, y no solo la de tu padre!"; el chico calló. Pero, recién salido, abandonó la rueda que traía en los brazos y corrió con el aire, a contener el fuego que devoraba la esquina. Atrás del vórtice de humo había podido ver la cara enloquecida de Zoraida, encerrada en casa y condenada, ardía viva en el fuego.

... al doblar la calle del tren, cerca de la maravillosa tienda que antes fue del cogorniense Queirolo, los bomberos empezaron a inundar el enorme incendio que ya se había propagado a toda la manzana. El crepitar del agua humosa sobre las ruinas, fue en seguida recubierto por gritos y disparos. Un gran número de lanceros aun con picos en la mano corrieron.... Zoraida, la estupenda hija de Ognio, de la que estaba enamorado desde cuando ella vino de Italia.

A Ognio se le habían adelantado: Estaba en el suelo a la entrada de la casa con el cráneo partido.

....A Chiappe le cayeron por encima dos sargentos del Buín[51], que le tiraron todas las balas de los fusiles…

Se puede comprender en su enorme dimensión, el drama que le tocó vivir a Luca Chiappe antes de morir: primero, ve la propiedad de su padre

50 http://espaciocultural-carlos.blogspot.com/2010/12/la-tragedia-del-fusilamiento-de-los.html

51 Rivista Italo Peruviana di Scienze, Lettere, Arti e Varietà. Anno X, 1922 Lima, 1ª e 2ª Quindicina di Gennaio 1922 Numeri 213-214. Ver: http://es.wikipedia.org/wiki/Buin_(Chile). "Buin" es una comuna ubicada cerca de Santiago de Chile, a la que pertenecía ese grupo de sargentos agresores.

en llamas y no puede acudir de inmediato a asistirlo. Cuando se aproxima, ya lo encuentra muerto, con el cráneo destrozado. También llega a ver el rostro desesperado de su novia, que se estaba quemando viva dentro de la casa que los chilenos habían incendiado y cuyas salidas habían clausurado deliberadamente. Y finalmente, la tropa enardecida que lo ataca, agotando las municiones de sus armas contra su cuerpo.

Memoria

- La Municipalidad de La Victoria ha designado una de sus calles con el nombre de Lucca Chiappe en una zona mayormente dedicada a los héroes de la guerra y en especial a los Garibaldinos.

ÁNGELO **CIPOLLINI**

Entre los horrores de la Guerra del Salitre, uno de los peores y más trágicos, por el ensañamiento y el salvajismo genocida, fue la masacre de Chorrillos. El bombero Angelo Cipollini, de la bomba Garibaldi, fue atacado junto con Gio Batta Leonardi y Enrico Nerini cuando intentaban recuperarse de los estragos del humo, el calor y el agua de los incendios que estaban sofocando. Los chilenos lo obligaron a soltar la manguera que sostenía en sus manos y mientras se restregaba sus ojos, cobardemente, fue degollado. La excusa: sus casacas rojas hicieron "suponer" al enemigo que era algún ejército aliado del Perú.

Memoria

- El único distrito que ha dio el nombre Ángelo Cipollini a una de sus arterias, es La Victoria[52]. No obstante, nótese que se ha escrito erróneamente con "e".

52 En los mapas y guías de calles aparece por error como "Cepollini" (con "e"), lo cual debe ser corregido, igual que los demás –y no pocos– errores de escritura de los nombres de nuestros bomberos caídos.

CARLOS **CORREA**



En 1917 ingresó un joven bombero, casi un niño, Carlos Correa, quien se convirtió en el precursor de las guardias nocturnas, pues, para prestar un mejor servicio, se quedaba a dormir en el cuartel[53]. Era famoso por el celo que ponía en estar atento a la más leve señal de emergencia que le pudiera llegar. Esto, aparejado con las salidas a emergencias nocturnas, le ocasionó que enfermara de pleuresía y que perdiera la vida a consecuencia de ello en la ciudad de Jauja el 10 de noviembre de 1918. Perteneció a Bomba Cosmopolita, que hoy lleva el N° 11 y tiene su sede en el Distrito San Borja. Stubbs dedica a Correa una estrofa, que describe en seis líneas, el drama y la grandeza[54].

> Aquel garboso mozo que en la "Cosmopolita" era el primero siempre que encendía su tea.
> Con el hachón al hombro la muerte le dio cita.
> Y al no vencer el ímpetu que hubo en Carlos Correa, le horadó los pulmones con tisis que abalea y apagó para siempre su risa ya marchita.



Cronica 12/10/1928
Fallecimiento de un bombero
+ SUB TENIENTE CARLOS CORREA

Ateayer ha fallecido en Jauja el señor Carlos Correa, socio activo de la compañia de bomberos Cosmopolita de esta ciudad, a la que ha prestado su entusiasta y valioso contingente desde el año 1917, en que formo en las filas de los soldados defensores de la Humanidad, distinguiéndose siempre por su actividad y puntual asistencia en todos los actos del servicio, por lo que fue nombrado Sargento en el año 1922 y después ascendido a subteniente mecánico, en el año 1923, cargo en el que le ha sorprendido la muerte. Por sus méritos, la Cosmopolita le habia discernido los premios siguientes: Medalla de plata, en 1921, por sus servicios

Fallecimiento de un Bombero + Subteniente Carlos Correa

Anteayer ha fallecido en Jauja el Señor Carlos Correa, socio activo de la compañía de bomberos Cosmopolita de esta ciudad a la que ha prestado su entusiasta y valioso contingente desde el año 1917 en que formó en las filas de los soldados defensores de la humanidad distinguiéndose siempre por su actividad y puntual asistencia en todos los actos de servicio por lo que fue nombrado sargento en el año 1922; después ascendido a subteniente mecánico en el año 1923, cargo en que le ha sorprendido la muerte… Por sus méritos, la Cosmopolita le había discernido como premio, una medalla de plata en 1921...

Del Diario La Crónica
12/10/1928.

53 http://www.congreso.gob.pe/museo/documentos/Web-Historia-Museo-04072012.pdf

54 Sinfonía del Fuego, ***Op.Ci***t., página 30.

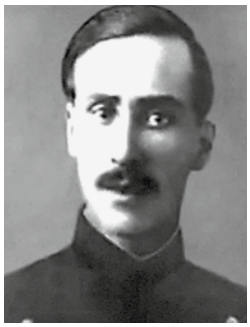

ENRIQUE
CREVOISIER ALONSO

El Sargento Enrique Crevoisier Alonso de las filas de la Bomba Salvadora Lima N° 10, falleció el 9 de febrero de 1939, tras padecer una larga y dura agonía como consecuencia de las heridas que sufriera por una caída, el 10 de enero de ese año, en un incendio de la Calle del Portal de Escribanos en el centro de Lima[55]. Fue internado en un hospital de Lima, pero entre sus lesiones tenía un gravísimo daño en la columna vertebral, que afectó las funciones vitales que controla la médula espinal. El Comercio publicó una nota sobre este caso lamentable, como se ve a continuación.

Fallecimiento del bombero señor Enrique Crevoisier

Los lectores de "El Comercio" recordaran que en el incendio producido el mes último en el Portal de Escribanos, resultó gravemente herido, por efecto de una caida, el bombero de la compañia "Salvadora Lima No. 5", don Enrique Crevoisier quien, por efecto de tal accidente, sufrió la fractura de la espina dorsal; habiendo sido alojado en el hospital Dos de Mayo, Sala de San Luis, por disposición del Cuerpo General de Bomberos.

En las últimas horas de ayer, fuimos informados de que en infortunado bombero, señor Crevoisier, habia dejado de existir, a pesar de los tenaces esfuerzos de la ciencia médica para salvarle la vida.

El cadáver del señor Crevoisier fue trasladado al local de su Compañía, la bomba "Salvadora Lima No. 5", donde se vela en una severa capilla ardiente, y el sepelio se efectuará mañana sábado en la tarde, con honores de comandante general, según acuerdo de la Comandancia General del Cuerpo de Bomberos, tomando en las primeras horas de la noche en una reunión extraordinaria.

El fallecimiento del señor Crevoisier, caido en el adnegado cumplimiento del deber, ha producido en nuestros circulos sociales unánimes manifestaciones de pesar.



Portal de Escribanos, 1890 (Cd. 3 Jr. Unión)-Municipio.



Bomberos de la Salvadora Lima Nº 10 en acción.

55 http://facultad.pucp.edu.pe/comunicaciones/revista/periodismo-digital/trab2004-1/romi/salvadora10.htm

Al momento del accidente, Crevoisier era Sargento, pero el Cuerpo de Bomberos le brindó en sus funerales el protocolo correspondiente a Comandante General. El velatorio y la partida del cortejo fúnebre tuvieron lugar en el cuartel de la Bomba Salvadora Lima ubicado en el Jr. de la Unión.

Felizmente, una oportuna iniciativa permitió que el gobierno de ese momento otorgue a la familia un pequeño subsidio para aliviar la pérdida de su sostén económico. Para ello promulgó la Ley N° 8839[56] de fecha 16 de febrero de 1939 que en su artículo 1 dispone la asignación a sus familiares, de un montepío como Sub-Teniente del Ejército en actividad con 30 años de servicios.

LEY N° 8839

Concediendo a los familiares del bombero Enrique Crevoisier A. goce de montepío, equivalente al que corresponde a los militares fallecidos en acción de armas y con 30 años de servicios, en el grado de Subteniente de Ejército en actividad.

OSCAR R. BENAVIDES, GENERAL DE DIVISION

Presidente Constitucional de la República.

Por cuanto:

El Congreso Constituyente ha concedido facultades legislativas al Poder Ejecutivo, en virtud de la ley N° 8463;

Considerando:

Que los motivos de ejemplarización y de reconocimiento público en que se inspiró el decreto-ley N° 7025 (1) para honrar la memoria de los miembros del Cuerpo General de Bomberos que sacrificaron sus vidas en el ejercicio de su abnegada misión y para auxiliar a las familias que quedaron desamparadas como resultado de ese hecho son igualmente aplicables al bombero de la Salvadora Lima N° 5 don Enrique Crevoisier A., fallecido el 9 de este mes, como consecuencia del fatal accidente que sufrió en el incendio del Portal de Escribanos de esta Capital

Con el voto aprobatorio del Consejo de Ministros;

EL PODER EJECUTIVO

Ha dado la ley siguiente:

Artículo 1°.—Extiéndase a don Enrique Crevoisier A. la asignación como Subteniente del Ejército en actividad, y a sus familiares el goce de montepío equivalente al que corresponde á los militares fallecidos en acción de armas y con 30 años de servicios, en el grado de Subteniente del Ejército en actividad, ordenados en el artículo 1° del decreto-ley N° 7025. (1)

Artículo 2°.—Cítese el nombre de aquél ciudadano en las órdenes generales del Ejército, de la Marina y de la Policía del día siguiente a la publicación de esta ley.

Casa de Gobierno, a los dieciseis días del mes de febrero de mil novecientos treinta y nueve.

O. R. BENAVIDES.

E. Montagne, Presidente del Consejo de Ministros y Ministro de Educación Pública.

Carlos Concha, Ministro de Relaciones Exteriores.

A. Rodriguez, Ministro de Gobierno y Policía.

Diómedes Arias Schereiber, Ministro de Justicia y Culto.

F. Hurtado, Ministro de Guerra.

M. Ugarteche, Ministro de Hacienda y Comercio.

Héctor Boza, Ministro de Fomento y Obras Públicas.

Roque A. Saldías, Ministro de Marina y Aviación.

G. Almenara, Ministro de Salud Pública, Trabajo y Previsión Social.

Por tanto:

Mando se publique y cumpla.

Casa de Gobierno, a los dieciseis días del mes de febrero de mil novecientos treinta y nueve.

O. R. BENAVIDES.

A. Rodríguez.

56 http://docs.peru.justia.com/federales/leyes/8839-feb-16-1939.pdf

El Art.2 dispone que "se cite su nombre en las órdenes generales del Ejército, de la Marina y de la Policía…". Suscribe el Presidente Oscar R. Benavides y ocho ministros de su gabinete.

Similar medida se había tomado años antes, con ocasión del desastre de Plumereros, con la expedición de la Ley 7025 otorgando similar apoyo a las familias de todos los caídos en ese siniestro.

Memoria



- No se han ubicado calles con el nombre de Enrique Crevoisier. Pero hay otras formas de perennización de su memoria, como se puede apreciar. Placa colocada por el Cuerpo General de Bomberos de Lima, en el cuartel de la Compañía de Bomberos Salvadora Lima N° 10, con el homenaje del Cuerpo General de Bomberos de Lima, al Mártir Enrique Crevoisier Alonso, caído en el incendio ocurrido en la calle Portal de Escribanos.

Stubbs[57] dedica a Crevoisier una corta y preciosa pieza poética. Allí recrea vívidamente, con precisión y arte, el sitio y el escenario, el siniestro evento, la actuación de los bomberos y la tragedia en su causa y su efecto.

El Portal de Escribanos arde como una fragua,
sobre la Plaza de Armas resplandece el Infierno,
la Catedral en rojo, la Casa de Gobierno,
el Cabildo y la pila con sus sifones de agua.
Sirenas y campanas y vocinglar de "gallos"
ha llegado una bomba jalada por caballos...
Es "Salvadora Lima". De su carro ha saltado
un bombero que vuela, por salvar a un intonso
que en el último piso quedárase atrapado.
El Bombero es Enrique Crevoisier Alonso
que al salvar al intonso queda sacrificado.

57 Sinfonía del Fuego, *Op. Cit.*, Canto IV: "Elegía y Gloria para los Muertos". Pág. 29-30.



NARCISO
DE LA COLINA DEL RUBÍ

Hay dos versiones sobre la vida de este héroe, que cayó con el grado de Coronel de la Guardia Nacional. Como no es posible un examen exhaustivo de las dos para optar por una de ellas como la verdadera, se ofrecen aquí ambas.

Coinciden en los nombres del padre y de la madre; pero la primera sitúa su nacimiento en Pisagua, el 15 de enero de 1835, mientras que el segundo lo ubica en Lima, el 29 de octubre de 1839. Si bien el segundo da más detalles sobre la infancia y estudios, queda para el trabajo de los historiadores, el estudio y solución del problema.

Primer Relato

Narciso De La Colina fue hijo de José de la Colina Morales y Florentina del Rubí. Nació el 15 de enero de 1835 en Pisagua, en la provincia peruana de Tarapacá. En 1823 su tío homónimo, organizó la resistencia en contra de la armada española desde Lima. Se mantuvo en comunicación con el Mcal. Sucre por medio un pescador, uno de los máximos héroes del Perú, don José Olaya Balandra, quien se ofreció para servir de correo. Por la temprana muerte de su padre, Narciso supo enfrentar la vida con madurez y habilidad. Al celebrar su cumpleaños número treinta y cinco, ya era propietario de tres minas en el sur del Perú y de varios yacimientos de salitre en su natal Pisagua Después se asoció con la familia Montero que poseía prácticamente todo el salitre restante de la región[58].

58 Tomado del blog de Jonathan Saona: http://gdp1879.blogspot.com/2012_01_01_archive.html#ixzz2FBpR6kYk

Segundo relato[59]:

Narciso nació en Lima el 29 de octubre de 1839, de la unión de José Manuel de la Colina Morales y Florentina del Rubí. Estudió en el colegio Clemente Noel y en el Convictorio de San Carlos (1851 – 1856), donde se graduó como abogado. En el Servicio Diplomático hizo carrera en Bélgica, Italia y Francia. En 1862 optó el grado de Bachiller en Jurisprudencia. El 21 de abril de 1866 fue miembro fundador de la compañía de Bomberos "Municipal Lima" que se formó por aquellos días para combatir los incendios que ocasionaban lo bombardeos de la escuadra española. Participó en la defensa del Callao del Dos de Mayo y aquel día fue uno de los bomberos asignados a la extinción del fuego luego de la explosión en la Torre de la Merced.

Por sus esfuerzos en esa acción de armas, **se le confirió los títulos que el Congreso había otorgado a los combatientes de 1869.** En Iquique contrajo matrimonio con doña Adela Malaussena[60] el 29 de julio de 1871; y tuvo 3 hijos: José Manuel, María Rosa Florentina y María Narcisa Dominga.



Fue Director General del Ferrocarril y Presidente de la Beneficencia Pública de Tarapacá en 1879. Cuando Chile nos declaró la guerra, De la Colina dejó sus labores y se constituyó como Coronel de la Guardia Nacional; costeó, equipó y organizó un batallón y fue enviado de inmediato al frente de batalla. Se dirigió a Lima llevando consigo a su familia, para regresar a Arica e Iquique donde prestó importantes servicios. Producida la invasión de Tarapacá por los chilenos, volvió a Lima, asumiendo el mando del Batallón N° 6 del Ejército de la Reserva que se comenzaba a organizar.[61] Es en este período en que, valiéndose de recursos propios y sin importarle más que el bienestar de su tropa, condujo a los oficiales y soldados de la misma a una fonda en donde los alimentó y dio descanso. De la Colina, se sentó a beber con ellos y al hacer un brindis les hizo jurar: "…. Que triunfarían con su estandarte o morirían al pie de él."[62]

---

59 http://labombalima.blogspot.com/search?updated-min=2012-01-01T00:00:00-08:00&updated- max=2013-01-01T00:00:00-08:00&max-results=36

60 En otro texto, el apellido aparece con doble "s".

61 El libro "La Gesta de Lima" (*Op. Cit.*) registra al Coronel De la Colina como Primer Jefe de la Plana Mayor del Batallón N° 38, 6ª División de Infantería del Ejército y también acompañado por el Teniente Natalio Sánchez como Segundo Jefe.

62 En el Parte del Gral. Pedro Silva sobre las Batallas de San Juan y Miraflores del 28 de Enero de 1881, dirigido al Secretario General del "Jefe Supremo de la República", se adjunta la "Relación N° 1 de Jefes Muertos", mencionando al Coronel Narciso de la Colina como "Primer Jefe del N° 6 de Reserva".

Y así lo hicieron sus compañeros de holocausto entre los que destacaban Natalio Sánchez (con él participó como bombero de la Bomba Lima en el 2 de mayo de 1866), Enrique del Campo (también bombero); este último murió portando el estandarte del Reducto N° 3; y el niño héroe Manuel Bonilla. Narciso de la Colina del Rubí murió peleando por su Patria en la Batalla de Miraflores del 15 de enero de 1881, como lo informa el Comandante General del Primer Cuerpo de la Reserva, Pedro Correa y Santiago.

Sobre su actuación en campo de batalla, en el diario El Comercio el 15 de enero de 1884, es señalado su cuerpo de soldados como el que más bajas sufrió falleciendo las dos terceras partes de combatientes. De la Colina fue herido en la cabeza y luego recibió otra bala en el pecho. En momentos que sus soldados quisieron ayudarlo, éste les exigió regresaran a sus puestos de combate. Es en estos momentos en que el Coronel Cáceres se encontraba de paso por este reducto y narra la escena:

> "… Llegué al reducto que obedecía al Coronel De la Colina, precisamente en el momento en que recibía un balazo mortal, mientras otro tiro destrozaba en mis manos el anteojo con el que se observaba el campo…"

Herido continuó la lucha hasta ser ultimado junto a otros heridos, por los chilenos, por fin victoriosos en ese reducto tan bizarramente defendido. Fue enterrado en el pequeño camposanto que existía entonces en Miraflores. El 15 de enero de 1894, sus restos fueron conducidos con honores militares hasta el cuartel en donde estaban otros defensores de la Patria en el cementerio general. A partir de 1908 sus restos fueron trasladados e inhumados para su descanso eterno en la Cripta de los Héroes.

En el Museo Instituto de Estudios Históricos del Pacífico que organizó y dirige Don Oscar Ferreyra, están las cartas que De la Colina escribió diariamente a su esposa, su "querida Adela", mostrando su excepcional lado humano[63].



Una nota conmovedora para la posteridad, es posible en el caso de este héroe. Hay una imagen fotográfica y una pequeña reseña sobre los hijos del Crnel. De la Colina, en el blog de Jonathan Saona: Fotografía tomada en Lima, donde aparecen los hijos de Narciso De la Colina, quien falleció

63 El Comercio (Lima) 18/1/2014. http://gdp1879.blogspot.com/2014_01_01_archive.html

en el Reducto N° 3, en la Batalla de Miraflores, el 15 de enero de 1881. Según información de su descendiente Adrián Noriega, el abogado Narciso de la Colina había contraído en 1871 matrimonio con la tacneña Adela Malaussena y dos años después nacería su primogénito José Manuel. Posteriormente nacieron Zoila (1874), Florentina (1875), Narcisa (1877) y dos gemelos varones (1878) que murieron al año de nacidos.

Memoria

- Los restos de Narciso de la Colina descansan en la Cripta de los Héroes ubicada en el Cementerio Presbítero Maestro de Lima.



Catafalco de Narciso de la Colina en la Cripta de los Héroes.

"De pie sobre el pretil de un reducto, vestido con el uniforme de Coronel de la Reserva, está, el 15 de enero de 1881, un ciudadano joven simpático, inteligente, probo y laborioso, que manda el batallón número 6 y dice a los suyos "No haya temor, ¡Sus proyectiles no ofenden! ¡Triunfaremos!..." y un momento después, sin agonía, sin lanzar un ¡ay! ... cae fulminado por el plomo enemigo.

- Hay calles de Barranco, Miraflores, Surquillo y Santiago de Surco, que recuerdan el glorioso nombre de Narciso De la Colina.

NICASIO **DE LA CUBA**

En el caso de Nicasio de la Cuba, se ha verificado una notable falta de información sino la ausencia de su nombre en diversos estudios y publicaciones que incluyen listas de los caídos en las acciones de armas.

En la placa recordatoria del Cuerpo de Bomberos del Perú que se ubica en el salón de honor de su sede, así como en el sitio web, se señala su pertenencia a la Compañía de Bomberos Cosmopolita N°11 y que entregó su vida heroicamente el 13 de enero 1881, durante la Batalla de San Juan. Sin embargo, tenemos cómo acercarnos a su personalidad. En un hallazgo tan casual como causante de gran emoción, hallamos un importante discurso, pronunciado en las exequias de Manuel S. Ugarte: [64]

> ¡Un mártir más! ¡Una esperanza menos!
>
> Un joven intrépido, que desdeñando sus floridos años, los sacrifica para aumentar las glorias de la Patria. Un esforzado guerrero que con asombroso arrojo, prefiere morir luchando antes que vivir huyendo. Un héroe que se sobrepone a los horrores de una muerte desastrosa cuando con sus esfuerzos alcanza a rasgar el velo que oculta el más grandioso porvenir. Un ciudadano esclarecido que, salvando el abismo de la eternidad, aparece colocado para siempre entre las palmas que forman las aureolas del infinito.
>
> ¡Ugarte! Hijo de Arequipa, mecido en esa cuna de valientes, en donde se ve tan hermoso el árbol de la libertad; porque ha crecido con el rocío de los cielos y con el fuego de las tempestades, ha escrito con su generosa sangre la sentencia de exterminio contra nuestros adversarios. Con valor titánico les ha hecho ver de cuánto es capaz el pueblo que, defendiendo sus derechos, tiene el corazón inflamado por los rayos del Sol del Perú.

64 Fuente: "La Patria", 2 de junio de 1880; citado textualmente por Héctor Ugarte y Chamorro en el libro "Manuel S. Ugarte, Héroe Nacional. Arequipa 1851 – Callao 1880. (El nombre de "Nicacio" aparece en esta fuente escrito con "C" y se ha respetado en esta transcripción, aunque está reconocido como Nicasio).

¡Sí Señores! ¡Aquí! En esta tumba bendita, llenos de admiración y respeto rendimos debido homenaje a las virtudes cívicas de aquél que, legándonos tan sublime enseñanza, deja su nombre a la altura del volcán en cuyas faldas nació.

¡Aquí también! La "Cosmopolita" unificada en su sentir, con ese llanto que arranca el puro sentimiento, deplora la pérdida del bizarro defensor de nuestra soberanía.

¡Ugarte! Víctima gloriosa, allá en tu frente altiva se ostenta la corona de la inmortalidad, con la cual sabe premiar la Patria los sacrificios de sus leales servidores. Goza en la mansión celestial, el merecido premio a tu acendrado patriotismo. Tú serás nuestro fiel mensajero que anuncie la hora feliz en que entonaremos el himno de la victoria.

Descansa en paz… que tu nombre es eterno como lo es el mundo.

Siendo uno de los 4 discursos pronunciados en el funeral de Manuel Ugarte, y el único en representación de los bomberos, podemos asumir que el cargo de De la Cuba era relevante, aunque no figura en la lista de Comandantes de su Compañía. Pero tiene el enorme valor que él mismo entregó su vida en forma heroica, solo 7 meses después, en el campo de batalla.

EMILIO **DE TENA**

Emilio De Tena, de la Bomba Cosmopolita N° 11 entregó su vida el 15 de Enero 1881 en la Batalla de Miraflores, junto a muchos otros bomberos y patriotas, civiles y militares. Se halla en el grupo de personajes sobre quienes hay una grave falta de información. El nombre de De Tena solo aparece en la placa conmemorativa del Cuartel de su Compañía; pero no hay fotos u otros documentos. Es una tarea por realizar, a partir de los archivos de su propia unidad y del interés de todos los bomberos.



JOSÉ ENRIQUE **DEL CAMPO CORPANCHO**

José Enrique Del Campo nació en Lima en 1836[65]. Sus padres fueron José C. Del Campo y doña Carmen Corpancho, hermana del poeta Nicolás Corpancho. Su inclinación altruista se hizo evidente al comenzar sus estudios en la carrera de medicina, profesión en la que hubiera brillado con luz propia.

Pero tuvo que abandonar sus planes e ilusiones, al morir su padre y dedicarse a trabajar para mantener a su madre. Con el transcurrir del tiempo se convirtió en tipógrafo. Murió con el pabellón nacional en sus manos, a los 45 años de edad, defendiendo a la Patria.

En la profesión de Tipógrafo destacó como una persona eminente y de dotes magníficas publicando una serie de obras, reglamentos y demás documentos importantes a los que, debido a su modestia, jamás quiso colocar su nombre y firma alguna. Fundó la Sociedad de Tipógrafos y fue Presidente Vitalicio de la Sociedad de Artesanos cuyos miembros reconocieron en su gestión a la persona humana y valiosa que era, la misma que sabían jamás cedería ante un chantaje y un vil soborno.

Su altruismo lo llevó a convertirse en Bombero Honorario en la Bomba Lima desde el 18 de noviembre de 1871. Según documentos que se encuentran en el archivo histórico de nuestra institución, figurando incluso presencia hasta 1879. Así como en la "Lima", José Enrique también fue Bombero Honorario de la Compañía Salvadora Lima.

65 Información biográfica publicada por Juan José Bardales en: http://labombalima.blogspot.com/search?updated-min=2012-01-01T00:00:00-08:00&updated-max=2013-01-01T00:00:00-08:00&max-results=36

La guerra que Chile declaró al Perú lo sorprendió desempeñando el cargo de administrador de la Imprenta del Estado, en la que había servido el gran intelectual Manuel Atanasio Fuentes. Atanasio vio en el trabajo de Enrique, un extraordinario futuro en las letras.

Luego de haber prestado servicio por cinco años como segundo jefe del batallón N° 5 de la Guardia Nacional, el cual se disolvió por decisión del gobierno, sentó plaza como simple soldado en el Batallón de la Reserva N° 6 que estaba bajo las órdenes del coronel Narciso De la Colina, fundador de la Bomba Lima en 1866.



José Enrique Del Campo en el Archivo Courret.

"El Capitán Juan Pablo Bermúdez se desplomó muerto al pie de su bandera en el Tercer Reducto. Lo sustituyó Juan De La Fuente, sobrino del Gran Mariscal. A los treinta segundos lo mataron. Tomó su puesto don Enrique del Campo, administrador de la Imprenta del Estado. Antes de un minuto, su sangre empapó el estandarte".

Murió portando el Pabellón Nacional en el Reducto N° 3 de Miraflores, Aquella tarde había perecido también Reynaldo, su hermano menor.

José Luis Torres llamado el historiador de la guerra por Manuel Zanutelli Rosas en la obra "La Gesta de Lima", había sido muy amigo y compañero de trabajo de Enrique del Campo y es en "Los Mártires" publicado en el diario El Comercio del 15 de enero de 1884, en donde lo describe como "amigo sincero, leal, hombre probo, ejemplar ciudadano y sobre todo sin serlo, un verdadero y querido hermano".

Memoria

- En los Reductos 2 de Miraflores y 5 de Surquillo está inscrito el apellido Del Campo, entre los valientes que entregaron sus vidas por la defensa de su ciudad y de su Patria. En el primero hay un obelisco de mármol en ese recinto dedicado al recuerdo y homenaje permanente a nuestros héroes.

- A José Enrique Del Campo le han dedicado Calles los Distritos de Miraflores y Barranco.



SATURNINO FRANCISCO **DEL CASTILLO PORRAS**

El Sargento Primero Saturnino Francisco Del Castillo Porras, nació en Lima en 1846, hijo del General Fermín del Castillo y doña Petronila Porras[66]. Tenía vocación para la carrera militar, pero sus dotes intelectuales fueron mayores; estudió abogacía en el Convictorio de San Carlos. El sábado 21 de abril de 1866 firmó como fundador de la Bomba Municipal Lima -hoy Lima- y vistiendo el uniforme de bombero nacional, es que interviene días después, en el glorioso Combate del Callao del 2 de Mayo de ese mismo año. Pasada la victoria sobre los españoles, regresa a las aulas de San Marcos a terminar la carrera y finalmente graduarse en Derecho, sentando plaza en el sector público y dedicarse también a la docencia de la jurisprudencia.

Tuvo destacados roles en los más diversos campos, como periodista, profesor, militar y funcionario. Su hermano Eduardo del Castillo Porras fue militar y cayó también en la Guerra del Salitre con el grado de Teniente de Artillería. Declarada la guerra, victoriosos en el Sur y próximos sus batallones a la capital, es cuando lo vemos como sargento de una de las compañías del Batallón N°4 de la Reserva. Esa división estaba a cargo del coronel Dionisio Derteano en el Reducto N° 2, a órdenes de Pedro Correa y Santiago, como Comandante General. Este cuerpo en su mayoría lo conformaban estudiantes y profesores de la Universidad de San Marcos. En la batalla del 15 de enero de 1881, Saturnino Del Castillo arengó y dio ánimos a sus compañeros hasta que una bala segó su



Retratos de estudio del Dr. Saturnino del Castillo.

66 Manuel Zanutelli R. Los Héroes de San Juan y Miraflores: Semblanza Biográfica. Capítulo contenido en "La Gesta de Lima 1881-13/15 Enero-1981". Comisión Permanente de Historia del Ejército (CPHEP). 1ª Edición, 1981. Pág. 238-239.

existencia. Sin dejar descendencia, dio la vida por la Patria en aquel Reducto junto a su amigo y colega Carlos Richardson con quien justamente en 1866, había fundado y vestido el uniforme de bombero de la Bomba Lima:

> "…. En la batalla de Miraflores se distinguió por su adiestramiento y entusiasmo. La 6º Compañía, en su mayor parte, estaba compuesta por universitarios, y tenía por Sargento al ilustrado patriota Saturnino del Castillo; él vivía consagrado al Magisterio en varios colegios de Lima y había ya publicado algunos textos de enseñanza, que gozaban de reputación, dándole a él, al circular, provecho y renombre a la vez. **Pereció rindiendo su existencia, vivando al Perú y exhortando a su tropa…"**

Los restos de este Maestro del Derecho descansan en la Cripta de los Héroes del Cementerio Presbítero Maestro de Lima.





Gral. Fermín Del Castillo Arias, muy parecido a su hijo Saturnino.

Los antecedentes familiares del Dr. Saturnino Del Castillo son importantes. Su padre[67] Fermín del Castillo Arias, (Nasca, 7 Jul. 1807 - Lima, 3 Dic. 1895), fue hijo de Hermenegildo del Castillo y María de los Santos Arias; fue militar desde los 14 años; apoyó a San Martín, pero tuvo una vida complicada entre las muchas revoluciones y guerras civiles de su tiempo, incluyendo la cuestión con Bolivia, diversas posiciones respecto a Ramón Castilla, etc.

En la Guerra con Chile, debió reemplazar al Gral. Juan Buendía en el mando del Ejército del Sur, para la campaña de Tarapacá; pero tal decisión no se concretó por razones políticas. Tras el Golpe de Estado de Piérola (21 Dic. 1879), Fermín le dio su apoyo; fue nombrado Comandante General de la III División del Ejército en Lima y General en Jefe del Ejército del Centro. Pero criticó el despliegue de las tropas peruanas en la defensa de la capital por lo que fue destituido. Luchó entonces como simple soldado en los reductos en las afueras de Lima, en los que también pelearon dos de sus hijos: Saturnino, que murió en la Batalla de Miraflores; y Eduardo, que quedó lisiado, hasta su muerte el 27 de setiembre de 1884.

Memoria



- Los restos de Saturnino del Castillo se encuentran en la Cripta de los Héroes, donde hay una lápida con su muy respetado nombre. También está escrito en la placa recordatoria del Reducto N° 5 en Surquillo.

- Barranco y Miraflores han dedicado un jirón y una calle, respectivamente, a Del Castillo, pero apelando solamente a su nombre de Francisco; mientras que en Chorrillos hay una calle que lleva su nombre de Saturnino. En Lince existe un Pasaje Castillo, pero no se ha podido precisar a quien esté dedicado.

67 Interesante Reseña Biográfica en http://noticiasdenascadelperu.blogspot.com/2014/07/cultura-dia-del-heroe-nasqueno-fermin.html

MARCELO **DEL PINO**

Marcelo del Pino fue miembro de la Salvadora Lima (hoy N° 10) y cayó heroicamente en la Batalla de Miraflores el 15 de enero de 1881.

Sin embargo, es uno de los personajes del que hay menor información. Su apellido figura recortado en el mármol recordatorio del Parque Reducto en el que se ha eliminado "Del", lo cual no ocurrió en el caso de Del Campo.

Ello no debe ser óbice para recordarlo, honrarlo y agradecerle como a los más conocidos, famosos o populares prohombres de nuestra Institución y de nuestra Nación.

ALBERTO **DERENZINI**



Alberto Derenzini fue parte de la fenecida "Compañía Española de Salvadores Iberia, Guardia de Seguridad en Incendios". Es posible que ese hecho convierta en una misión imposible, por la dificultad para ubicar alguna información alusiva a su vida y las circunstancias en que ocurrió su deceso. Está registrado como un Mártir de la Patria, al ocurrir su martirologio en el incendio ocurrido en el Hotel Italia de El Callao, el 21 de agosto de 1892. La mencionada Compañía Española organización no operaba entonces como una unidad contra incendios, lo cual sí empezó a estar entre sus funciones recién a partir de 1894 y solo hasta 1896 en que se disolvió.

Por considerar que el relato del incendio en que entregó su vida este valiente bombero voluntario, tiene muchos elementos de interés en el tiempo presente, se transcribe la información que se ha recopilado de los medios de la época. Algunos elementos asombran por presentar muchas dificultades y limitaciones ya superadas por la modernidad, los medios de comunicación, etc.; de la misma manera que otros sorprenden por mantenerse vigentes hasta los tiempos actuales.

La Noticia y los Reportes Oficiales[68]

La información que se presenta es una transcripción de documentos disponibles en la Hemeroteca de la Biblioteca Nacional del Perú en su nueva sede de la Av. Javier Prado.

Nótese la forma reiterada en que se cita el apellido de Don Alberto con "0" ("Dorenzini") y no con "e" como aparece en la lista oficial ("Derenzini")[69].

Otro incendio en el Callao.

(De nuestro corresponsal.)

INCENDIO — Humeantes todavía los escombros del incendio de la noche del Jueves, que hasta ayer después de las tres de la tarde combatía la *Garibaldi* á tres pitones, tenemos ya una vez más que dar cuenta de otro siniestro semejante, cuyas proporciones no difieren mucho del anterior.

En la madrugada de hoy proximamente á la una y media de la mañana tocaba alarma la campana de la Capitanía, agitada por el Señor Freyre personalmente, poco después siguió la del Resguardo y luego los pitos de la policía, las campanas de las iglesias y las de las bombas. Una de estas, aquella cuyo cuartel dista menos del lugar del desastre, se preparaba ya á echar agua cuando aun no eran las 2 a. m.

En ese instante ardía un cuarto del tercer piso de una casa vieja que cerraban las calles de Independencia, Muelle y Arsenal; casa conocida con el nombre de hotel Italia y más generalmente con el de hotel de la *Joanetta*.

Próximamente á la hora dicha, un hombre desnudo se descolgaba por un asta de bandera que está en la esquina y otro, en camiseta aparecia como gateando y en actitud de brincar desde el tercer piso á la calle.

Se habia arrimado una escalera al edificio y un bombero llegó arriba á tiempo para contener al individuo que queria lanzarse. El bombero lo guió, lo puso en la escalera y lo ayudó á bajar. El salvado llegó á la calle tembloroso y completamente fuera de sí: sólo tenia camiseta. Uno de esos pasajeros llamado C. E. Fournier, fué abrigado y trasportado á la aduana, donde recibió auxilios. El otro, obtuvo un abrigo y lo vimos poco después, descalzo, nervioso y sollozando, quien aceptó pasar, mediante la energía del Capitán de la *Bellavista*, jefe de turno, Señor A. Nosiglia, al salón Conti, en la condición de alojado.

Se atribuye como origen del incendio, una vela olvidada por un alojado intemperante. Alguien ha afirmado, durante la confusión del desastre, que había tenido origen en una casa de venta de licor, próxima á la esquina, cuyo dueño luchó, dicen, largo tiempo con el incendio, hasta que convencido de su impotencia para dominarlo, abrió la puerta y pidio auxilio.

Finalmente, persona que merece atención, habla de un extranjero que se le acercó asorado diciéndole: «Sea U. testigo, yo no tengo arte ni parte en el incendio. Estoy aquí, véame U.» Palabras que pueden revelar lo mismo un crimen que la perturbación consiguiente a cualquiera conmoción violenta.

El fuego se mantuvo mucho tiempo aislado en unos cuartuchos altos, compuestos de madera seca y deleznable, que ardía como pavesa, levantando una llama amenazadora. La brisa sollplaba un poco y avivaba el fuego.

El Capitán del puerto Señor Freyre, se comunicó por teléfono con el Subprefecto de esa, Señor Muñiz, anunciándole el nuevo incendio; pero entre tanto, aquí se atribuía la alarma á una recrudescencia del fuego anterior.

El fuego continuó avanzando hacia la finca de Allié, mantenido por el viento en el centro de la manzana; de manera que apenas amenazaba por el Arsenal, y sólo un instante se temió que saltara á la vereda opuesta al muelle.

A las 3 el fuego había tomado mucho incremento, por causas distintas: el viento, poca agua, material deficiente, pues sólo la *Italia* tenía inutilizados dos mil pies de manguera, y luego muchos bomberos rendidos en casi noventa horas de faena en el incendio de la Constitución. A esta hora se consideraba perdida toda la manzana y se temía que el fuego prendiese en el Arsenal 6 salvó Conti, según que el viento se llamara del E. más al S. ó al N.

En el Arsenal se principió á extraer menaje y la calle quedó atestada con él y con la mercadería que se sacaba de las casas de comercio más directamente amagadas. Los empleados del Banco y de las casas de comercio preparaban el salvataje de documentos y casi entre el fuego salvaban los suyos los de las Agencias de vapores Sub Americana é Inglesa.

Habian acudido con auxilios las tripulaciones del crucero Garnet y las nacionales; poco despues llegó por la linea inglesa un extraordinario que traía de Chorrillos al Señor W. Venegas, y en él llegaron el Señor Ministro de Gobierno y una cantidad de guardias civiles. Las autoridades políticas y de policía iban de uno á otro lado, adoptando las medidas con que crecían favorecer mejor los intereses en peligro.

Cerca de las 4 a. m. el viento quedó casi parado, los bomberos hicieron esfuerzos supremos, y bajo la llama y el peligro fué disminuyendo visiblementye. Además, si bien en la parte alta saltaba facilmente, abajo tenía que atravesar uno después de otro muro de adobe y antes de amanecer, faltando pocos minutos para las 6 a. m., se habia dominado el estrago. Lo destruido entonces era: Hotel Yoanetta, altos, en los bajos pulpería Barletti, al lado el Muelle Jorge salón de licor, y en los altos su familia, Agencia de Vapores Sud Americana, Agencia del Señor Juan C. Peralta, donde recibiamos nuestros datos, Almacén del Señor Loero y sobre las dos casas la Agencia de vapores inglesa (P. S. N. C.), logrando cortarse en la escalera más ancha de esta oficina. Del lado de Arsenal, los daños han sido interiores.

La mayor suma de mercadería perdida es la de la casa del Señor D. Loero, que, como las anteriores, ha quedado marcada sólo por sus muros de adobe.

No han dejado de sufrir muy serios perjuicios las casas vecinas de Schroder, Cavelie y Milne, por maltrato, estravio y robos en lo salvado.

A las 6 a. m. llegaron las bombas Francia, que entró en acción al momento; Roma, que como la anterior, provista por el Dársena de un tanque rodado para alimentar sus calderos con agua dulce, sacaban agua de mar, y en seguida la Lima que se situó con la Italia y la Garibaldi, en la calle de Lima.

A las escenas repugnantes de robo, se agregan otras de carácter más criminal: el corte deliberado de las mangueras. Por lo menos con esa grave acusación están detenidos un Manuel Alcántara, que dice ser de la casa Smith y haber venido con él de la Punta, Pedro Paucar y Patricio Obregón, muy ebrio, pero no tanto que haya olvidado su nombre.

Es algo difícil de pronto dar más detalles.

Sea el que fuera el origen del fuego, cuya averiguación corresponde al Señor Juez respectivo, se le ha visto aparecer en los cuartuchos del tercer piso del hotel Yoanetta, sin que hubiera el más leve indicio de fuego en las plantas inferiores ni en los edificios vecinos, á los cuales el fuego se comunicó más tarde.

A continuación publicamos el parte que sobre el particular ha pasado á la Prefectura el Señor Intendente de Policía Coronel Muñiz.

Lima, 22 de Agosto de 1892.

Señor Prefecto de este Departamento.

A las dos de la madrugada de hoy se recibió un aviso por teléfono de la Subprefectura del Callao, que en ese puerto se realizaba un incendio de serias proporciones, y que se facilitaran los auxilios del caso.

68 Publicados el día 22 de agosto de 1892 y siguientes, en el Diario El Comercio y otros medios.

69 Hemos investigado sobre la opción "Dorenzini". Tal apellido no existe en las fuentes revisadas, mientras que "Derenzini" abunda.

Inmediatamente se mandó tocar alarma á fin de lograr la reunión de los bomberos en sus cuarteles respectivos, y se dió aviso á las compañías de Ferrocarriles, para que preparasen un convoy donde pudiera trasladarse el material necesario, siendo de notar que en dichas empresas, como en la última vez no existía máquina lista ni nada preparado.

Reunidos los bomberos no pudieron marchar en el acto, porque en la Compañía de Ferrocarril Inglés se indicó que en ese momento no había el material necesario para la conducción de las bombas, pero que había partido del Callao un tren donde podrían trasladarse; suciendo esto á las 4 h. a. m. que llegó una máquina y algunos carros-plataformas, en el que marchó pocos minutos después el Señor Ministro de Gobierno y sesenta hombres de la Guardia Civil, destinados á prestar sus auxilios en el citado puerto.

Poco después de las 5 partió un convoy de la misma línea, conduciendo las Compañías de bomberos «Francia» y «Roma», habiéndose ordenado que la «Lima», la «Salvadora Lima» y la «Salvadora Iberia» que también se encontraban en dicha estación, marchasen, como lo hicieron por el Ferrocarril Trasandino, á consecuencia de no existir en el Inglés material expedito para su conducción.

Debo advertir á US., que, como siempre, la actitud de los bomberos como sus servicios, son dignos de elogio; y que debido á sus esfuerzos, se logró salvar multitud de inconvenientes.

Esta es la única ocurrencia habida de ayer á hoy.

Dios guarde á US.

Pedro E. Muñíz.



FERROCARRIL TRANSANDINO.

A esos primeros relatos de los hechos, siguieron otras publicaciones sobre las evaluaciones del siniestro y el desempeño de los diversos actores en su combate y en el apoyo respectivo, las causas y las reacciones.

El incendio del Callao.

A los datos que sobre el incendio habido anoche en el vecino puerto nos trasmitió nuestro corresponsal, y que publicamos al pie de la Crónica en la primera edición de hoy; debemos añadir los siguientes que tomamos de EL CALLAO, y del Boletín especial que ha distribuido EL PORVENIR:

Hizose muy remarcable la conducta del Teniente W. Pakenham de la GARNET, quien situado en la parte más alta del edificio que ocupa la Empresa del Dique, sin considerar siquiera el gran peligro que corría su vida, echaba baldes de agua y trataba por diversos medios de combatir tan espantoso siniestro.

Personas que pudieron apercibirse de la presencia del Señor W. Pakenham en el lugar dicho y previendo una desgracia en su persona, se aprontaron á colocarle escaleras por donde pudiera salvarse.

Gracias á esta oportuna medida se consiguió á la vez poner á salvo mucho menaje de las habitaciones de ese edificio, como medida previsora.

A fin de echar en tierra los restos de un telar incendiado, los marineros ingleses colocaron un cartucho de dinamita el que, con su explosión, puso en gran alarma á bomberos y particulares; la autoridad estaba prevenida.

A pesar de esta medida, el telar no cayó y fué necesario recurrir á la fuerza de hachas para conseguir el objeto deseado.

A las 7 a. m. la bomba «Lima» que está de turno y la Compañía «Iberia», trajeron parte de su material, y á las 8 a. m. había conseguir elevar sus mangueras al último piso de los altos incendiados á donde ha funcionado con actividad, en unión de las demás bombas.

De la calle del Arsenal se incendió interiormente la finca de la testamentaría Salmón, antigua agencia del Señor Roberto Weiss.

El pasajero del hotel Italia que fué salvado por un bombero cuando aquel se hallaba en el tercer piso y en medio del fuego, se llama Taddei Emolao, es natural de Pisa, Italia; llegó el Sábado de Panamá y debía embarcarse para Valparaiso el Miércoles próximo.

A precaución, fueron desocupadas las oficinas del Resguardo y Capitanía.

Las bombas, no pudieron funcionar desde un principio, por falta de agua.

Las autoridades todas estuvieron desde el primer momento en el lugar del siniestro.

Las Compañías de Vapores consiguieron salvar los documentos más importantes solamente, habiendo perdido la inglesa el importante archivo que poseía y que formaba la verdadera historia de esa compañía.

Desgracias personales no conocemos sino la de un individuo que ayudaba al salvamento, á quien le cayó un madero en el pie derecho. Fué conducido inmediatamente á la botica de la Misión en donde se le atendió.

Tres son los detenidos en la Intendencia por habérselos sorprendido cortando las mangueras, y nueve por rateros.

Ha llegado á nuestra noticia, dice EL CALLAO, que un pasajero, en estado de beodez absoluta, ha sido el causante del incendio por haber dejado caer la vela que lo alumbraba. Este individuo, desde el principio, estuvo vagando en camiseta por el hotel, y pudo ser visto por todos.

Pueden apreciarse algunas situaciones de notable precariedad; la muy elevada siniestralidad que había en el puerto, principalmente en los almacenes comerciales, en los depósitos de diversa naturaleza con materiales altamente inflamables, viviendas antiguas y precarias, etc.

Don Arístrides Cajo, miembro de la Salvadora «Cosmopolita», que se ocupaba en salvar algunos muebles de la parte alta incendiada, cayó de regular altura, causándose algún daño en el costado derecho.

Fué conducido en una camilla de la Salvadora «Callao» á la estación del Central, donde se le atendió debidamente.

La bomba «Roma» de Lima, se queda en el lugar del siniestro, en reemplazo de la de turno de este puerto, á fin de que los de esta compañía puedan entregarse al descanso por algunas horas.

El salvador de la «Iberia» de Lima, Señor Ulises Garaván, al arrastrar una manguera cayó al suelo de espaldas, gopeándose en el cerebro. No ha habido médico que lo auxilie, y ha sido conducido en camilla en busca de aquel.

Durante el incendio se oyeron algunas detonaciones, al parecer de cápsulas, y según se dice, un bombero ha recibido una herida en la pierna.

Los cincuenta hombres de la tripulación de la *Garnet*, que acudieron desde los primeros momentos, regresaron á su buque á las 7 a. m.

La marinería del crucero *Lima* y del buque escuela *Perú* han prestado también muy buenos servicios.

———

Publicamoa á continuación los siguientes partes oficiales;

PARTE OFICIAL.

Agosto 22.

Señor Teniente Coronel, Comisario Urbano.

A la 1 45 m. a. m. poco más ó menos, acudio el Supernumerario Ibañez, que en esos momentos se encontraba rondando á inmediaciones del Hotel Italia, calle de la Independencia, á las voces de auxilio de un agu-
gero, alojado en aquel, y al notar el oficial referido que partia una densa humareda de los altos de ese edificio, dió inmediatamente la señal de incendio, repetida por los guardianes de policía y poco después por las campanas de la iglesia Matriz y locales de las Bombas. Cuando acudieron los señores Bomberos y Salvadores con su material respectivo al lugar indicado, ya el fuego habia tomado incremento, y la escases de agua, que se dejó sentir, dificultó el aislamiento del incendio que llegó á propagarse á los edificios inmediatos.

Los esfuerzos desplegados con suma actividad por las instituciones mencionadas para aminorar los estragos de las llamas, fueron secundados una hora después por parte de las tripulaciones de los buques de guerra inglés *Garnet* y nacional *Lima*, enviados á tierra al mando de algunos señores oficiales, logrando dominar el fuego cerca de las 5 30 de esta mañana.

Con el doble fin de cooperar con sus servicios, llegó á este puerto, de la capital, en tren extra, á las 4 más ó menos, policía á órdenes del señor Comandante Tapia, conduciendo el convoy á su señoría el Ministro de Gobierno y en trenes de 5.30 y 6.30 los señores Bomberos de la France, Roma, Lima y Victoria, las tres primeras con sus bombas respectivas y el personal de los Salvadores Iberia y Cosmopolita. También contribuyeron á salvar enseres y mercaderías parte de la brigada de Artillería de plaza al mando de sus señores jefes y oficiales, ayudada por gente del pueblo.

Los edificios destruidos por el fuego comprenden el mencionado Hotel Italia en la primera cuadra de la Independencia, en la del Arsenal los signados con los números 15 al 23 y en la del Muelle los del número 18 al 36, habiendo sufrido deterioros considerables el interior de la finca del señor Allier, colindante con las oficinas del Resguardo, menos los almacenes en la planta baja y fachada superior.

Desgracias personales felizmente no han ocurrido, y merced á la actividad y entusiasmo de los señores Salvadores y demás personal ya citado, se pudieron extraer y salvar muchos enseres y mercaderías de los edificios damnificados.

Debo hacer mención de un incidente de carácter criminal, y es el de haber sido cortadas tres mangueras de la bomba Garibaldi, cuyos autores son ignorados habiéndome participado ese hecho uno de los señores Bomberos de aquella.

Dios guarde á US.

Luis Toribio Chavez.

Elévese con la nota de atención respectiva.

Mavila.

Los bomberos de esa han regresado por tren de 4.15 p. m.

———

El Provenir, que por falta de agua no ha podido dar su número de hoy, ha distribuido un Boletín especial, del que tomamos la siguiente relación de los edificios que han sufrido en el incendio:

Calle del Muelle.

Casas averiadas, propiedad de los herederos de B. A. de la Jara.

N° 6—Almacén y Agencia del Señor Milbe y C^{a}, asegurado en 500 libras.

N° 8—Almacén y Agencia del señor Silvino Cavalié.

N° 10—Botica inglesa-alemana del señor Müller.

N° 12—Almacen y Agencia de los señores C. M. Schroder, con averías, asegurado en 5,000 libras.

N° 14—Habitaciones altas, donde existían las siguientes oficinas:

Compañía del Dique Flotante.

Agencia de D. J. Dañino.

Id. de D. J. M. Cantuarias.

Estudio del Doctor Rospigliosi.

Oficina y habitación del Doctor Dentista Francisco Román.

Agencia de Don Ruperto R. Suarez

Habitación de Don D. Matos, Teniente del Resguardo.

Id. del señor Bustamante, empleado del id.

Id. del Ayudante de la Prefectura, señor M. Echandía.

Id. de Don Nicanor Freundt.

Id. del señor Cacho.

Id. de Don Adalberto Miranda, empleado de la oficina del Mojonazgo.

Id. del señor Irigoyen, jefe de la oficina del telégrafo.

Habitación de Mr. Dedekend, empleado de la casa de Grace Bros y C^{a}.

N° 16—Agencia de Don José Merel, con averías.

Totalmente quemadas.

N° 18 y 24—Altos de la Compañía Inglesa de Vapores.

N° 20—Almacén de los señores Domingo Loero y C^{a}, asegurado en mil libras esterlinas.

N° 22—Agencia del señor Juan C. Peralta y orficina del estanco del opio.

Nos. 26 y 23—Oficinas de la Compañía Sub-americana de Vapores, salvó una parte de su documentación.

Propiedad del señor Pedro Marzo.

Totalmente quemadas.

N° 30—Altos, casa habitación de Don Jorge Juan Estragodara.

N° 32—Chingana del mismo. Esta finca estaba asegurada en 3,000 soles plata.

Propiedad del señor Juan Figari é hijos.

Nos. 34 y 36—Pulpería y salón de Don Esteban Beblioquio.

Calle de la Independencia, totalmente quemadas.

Nos. 2 y 4—Salón de licores de Don R. Romey.

N° 6—Hotel posada de la señora Castruchi viuda de Caputo.

Calle del Arsenal.

N° 23—Puerta falsa del salón de Romey.

Nos. 21 y 29—Casa vacía.

Propiedad del señor José Bernales.

N° 17—Agencia del señor Salvador García Irigoyen, consulado.

N° 15—Altos, habitación de M. Maillard, contador de la Empresa del Dársena.

El fuego ha terminado á las 12 del día, no viéndose ya humo, sino de uno que otro lugar.

Las compañías de Bomberos han trabajado con sumo interés, á pesar del trabajo de tres días continuos que han tenido en el incendio anterior; esto honra al cuerpo de bomberos.

Las bombas de Lima, han contribuido bastante á la extinción del fuego,

Las pérdidas se estiman en 600,000 soles.

Dos días después de esos intensos acontecimientos, no se había mencionado en los medios la situación de "no habido" de ningún participante en la lucha contra el fuego, ni entre los bomberos, salvadores, policías o colaboradores. Sin embargo, apareció la siguiente noticia:

✓ **Víctima del incendio.–** Como lo anunciamos en otra sección, ha sido ya hallado, entre los escombros del incendio de antenoche en el Callao, el cadáver del infortunado Señor Deresine, miembro de la Compañía Salvadora *Iberia*.

Comisiones de las diversas Compañías de Bomberos del vecino puerto acompañaron esta noche sus restos hasta la Estación del Ferrocarril Central, de donde un convoy extraordinario lo ha conducido á esta capital, poco después de las nueve.

En el cuartel de la Compañía Iberia se ha depositado el cadáver de ese infortunado bombero, muerto en el cumplimiento de su tan humanitario deber, en una capilla ardiente preparada de antemano, de donde se le trasladará, probablemente mañana al Cementerio General, haciéndose los honores de Comandante, como lo prescribe el Reglamento General de Bomberos.

Un nuevo héroe había surgido en el firmamento chalaco y del Perú. Era de la Compañía Iberia y era residente en Lima. Junto con los voluntarios de diversas compañías capitalinas, habían acudido al Callao en un servicio de trenes especialmente acondicionados por disposición de altas autoridades de gobierno.

Se puso entonces en movimiento, de un lado, el sistema fraterno e institucional de los bomberos del Perú, similar al de todo el mundo. Pero también la ciudadanía, los medios de comunicación y las instituciones volvieron a expresar sus apreciaciones y valoración del abnegado servicio de ése recién caído y valiente servidor y de todos los de su misma estirpe.

Así lo hizo el Diario El Comercio en su editorial del 24 de agosto de 1892, con el particular estilo que era propio de la época.

> "Pocas instituciones tiene el Perú, de que con más derecho pueda enorgullecerse como la del **Cuerpo de Bomberos y Salvadores.**"

"... Poco sabemos de él: era un oscuro joven de 28 años, zapatero de oficio... vivía honradamente... daba ejemplo de laboriosidad en su taller... en el pecho de ese humilde jornalero latía un corazón valiente y generoso... Esperamos que las demostraciones de respeto por el artesano heroico no concluyan allí... la ciudad debe levantarle un monumento..."

El Comercio

LIMA, AGOSTO 24 DE 1892.

Pocas isntituciones tiene el Perú de que con más derecho pueda enorgullecerse que la del cuerpo de Bomberos y Salvadores.

Sin ningún aliciente material, gastando su dinero, quebrantando su salud, poniendo en peligro su vida, los vecinos de las principales ciudades, y los de Lima y el Callao en primera línea, prestan en esa institución sus abnegados servicios con una decisión, con un valor, con una constancia, con una inteligencia tales, que faltan ya palabras para encomiarlos.

Y esta empresa generosa, en que no desmayan los que la han acometido, data de antiguo ya. Hace cerca de cuarenta años que se organizó en el Callao la primera Compañía de Bomberos, la *Chalaca*, que con ligera variante de nombre existe aun, y de entonces acá se han ido formando otras muchas compañías de Bomberos y Salvadores, que en Lima han alcanzado en los últimos años el más perfecto desarrollo. No es de la más antigua de éstas la Compañía Salvadora *Iberia*, que acaba de pagar noble tributo á la humanidad, con el sacrificio de la vida de uno de sus miembros, Alberto Dorenzini.

Poco sabemos de él: era un oscuro joven de 28 años, zapatero de oficio, de quien todas las noticias que nos quedan son que vivía honradamente y que daba ejemplo de laboriosidad en su taller; pero la manera como ha muerto, desafiando un peligro que no le era desconocido, nos ha venido á revelar que en el pecho de ese humilde jornalero latía un corazón valiente y generoso, cuyos últimos latidos no podrán menos que encontrar eco simpático en todos los corazones capaces de conmoverse ante las acciones heroicas.

En el Callao se han iniciado los primeros honores fúnebres en obsequio de los calcinados restos de Dorenzini; la Beneficencia de Lima se ha apresurado á poner á la la disposición de la Compañía *Iberia* su mejor carro fúnebre y un sitio en el Cementerio para que sean trasladados y descansen eternamente; pero esperamos que las demostraciones de respeto por la memoria del artesano heroico no se concluyan ahí: la ciudad debe levantarle un monumento, en el sitio que la Sociedad de Beneficencia ha designado, dando así testimonio, como lo damos hoy nosotros al interpretar sus primeras impresiones, de que los que se sacrifican por ella, cualquiera que sea su rango personal y el campo en que lo hagan, no consumaron el sacrificio por ingratos.

Las Exequias

Funerales del salvador Dorenzini.

Hoy fueron conducidos al Cementerio General, los restos de este infortunado miembro de la Salvadora Española «Iberia,» que tan infausta suerte cúpole en el último desastroso incendio del Callao.

A las 2.30 de la tarde se puso en marcha el cortejo, que partió del cuartel de la «Iberia,» presidido por cuatro miembros de esta compañía y por la banda de músicos del batallón «Huamachuco» número 6,

Iba en seguida el cadáver, que fué llevado en hombros hasta el Cementerio por sus compañeros de las diversas Compañías de Bomberos y Salvadores de Lima y Callao.

A continuación el padre del joven Dorenzini y sus dos hermanos, que arrastraban el duelo, el Prefecto del Callao, Coronel San Román; comisiones del H. Concejo Provincial y otra de Sociedades humanitarias; el carro funerario de la Bomba Roma completamente lleno de coronas; la carroza que gratuitamente ofreció la Sociedad de Beneficencia de esta capital; y por último todo el material de las Compañías de Bomberos y Salvadores, convenientemente enlutados; el carruaje de la Prefectura, el del Teniente Alcalde y algunos de plaza.

Las comisiones de las Compañías de Bomberos que asistieron, iban con sus respectivos estandartes cubiertos con crespones negros.

Al sacar el féretro del Cuartel de la Iberia, tomaron las cintas: el Señor Domingo Montesinos, Presidente de la comisión especial nombrada por el Concejo Provincial de Lima; el General César Canevaro, el Señor Julio Leal, Encargado de Negocios de España, y el Señor Helguero.

Numeroso gentío invadía las calles por donde debía pasar el cortejo.

El siniestrado edificio del Hotel Italia fue restaurado y sirvió prácticamente otro siglo más, hasta que un nuevo incendio lo dejó en ruinas. En palabras de don Juan Manuel Dávila H., un defensor de las obras de arquitectura del Primer Puerto del Perú, reclamando por la inminente demolición del vetusto edificio[70]:

> El Antiguo Hotel Italia, ubicado en la cuadra 3 de la calle Constitución, [el corazón del Callao] es un emblemático establecimiento donde se alojaban los marineros y comerciantes extranjeros que llegaban al Callao. Este singular edificio de dos pisos tiene una fachada muy particular; destaca su balcón corrido y que ocupaba más de la mitad de la cuadra. Además, debe mencionarse que en esta cuadra se encuentran quizás los mejores balcones del Callao del cual este singular balcón formaba parte, hoy de este no queda casi nada; ni siquiera se ha podido mantener la fachada.

De acuerdo a la admirable y documentada investigación realizada por el historiador del Cuerpo de Bomberos el Perú, Brig. CBP Julio Coz Vargas[71], los de la "Iberia":

70 http://www.callaocentrohistorico.com/2013/11/antiguo-hotel-italia-una-destruccion.html

71 Ibid. Historia del Cuerpo de Bomberos Voluntarios del Perú al Cierre del Milenio.

> "…eran guardias salvadores de las personas que podían quedar atrapadas dentro de los locales que se incendiaban. También eran celosos guardianes de los muebles y enseres que sacaban de las casas evitando que fueran pasto de las llamas…. Esta primera compañía de Salvadores fue reconocida por la jefatura política del ejército de ocupación chileno, el 3 de mayo de 1882. No eran bomberos porque no sofocaban incendios.

Por lo tanto, podemos suponer que Alberto Derenzini haya caído en el empeño virtuoso y altruista de ayudar a las personas en peligro y proteger sus bienes, lo cual es parte de las funciones que cumplen los bomberos, que no se limitan a extinguir el fuego. Su unidad, finalmente fue reconocida como Compañía de Bomberos el 15 de junio de 1894, cuando ya Derenzini había muerto. Lo cual, por supuesto, no menoscaba en nada sus grandes méritos.

Retomando nuevamente las palabras del Comandante Coz, sobre este personaje:

> Pese a su corta existencia, esta Compañía española llegó a tener un mártir del bomberismo nacional entre sus filas, el voluntario Alberto Derenzini, de nacionalidad peruana, quien falleció el 21 de agosto de 1892 en el pavoroso incendio del Hotel Italia. A pesar de que sus restos fueron enterrados con honores de Comandante General por haber perecido en Acto de Servicio y porque así lo estipulaba el Reglamento del Cuerpo de Bomberos de Lima, no fue oportunamente reconocido en la historia de nuestro honroso y heroico martirologio.
>
> Fue en el año 1944 en que el bombero de la Cosmopolita, notable escritor y periodista, Néstor Díaz Mantilla, presentó una moción a consideración del Directorio General del Cuerpo de Bomberos de Lima, para que el nombre del Voluntario Sr. Alberto Derenzini, de la extinguida Iberia, fuera reivindicado como Mártir del Bomberismo por la acción desempeñada; la moción fue aceptada.

La experiencia dramática del sacrificio de Derenzini no escapó a la visión trascendente, espiritual y poética de Stubbs, quien le dedicó estas glosas:

Alberto Dorenzini de la extinguida "Iberia"
al inscribir su nombre sobre el martirologio
inmortaliza el lema de la roma Hesperia.
Y fue un Hotel Italia, del Callao en arteria,
que originó su muerte, ganando todo elogio.

ÁNGELO **DESCALZI**

Ángelo Descalzi, joven bombero, fue uno de los ocho Garibaldinos que no cayeron en la primera e inicua agresión de las tropas invasoras. Pero solo para pasar una noche de horror y tortura del 13 al 14 de enero de 1881. Al amanecer del 14, se impartió la orden del fusilamiento por la superioridad de las tropas extranjeras, acusados de "alta traición", de haber usado las "armas" (mangueras y demás implementos contra incendios) contra los militares chilenos. La orden se ejecutó detrás de la puerta del Panteón del viejo Chorrillos.

Memoria

- En La Victoria (Lima) se ha dado el nombre de Ángelo Descalzi a una de sus nuevas arterias, en las colinas vecinas al sector Santa Anita, entre las avenidas Nicolás Ayllón y Circunvalación.

EBER **ESPINOZA MESTANZA**



Eber Espinoza ejercía el cargo de Jefe de la II Comandancia Departamental del Cuerpo de Bomberos Voluntarios del Perú, en Lambayeque. Pertenecía a la Compañía Salvadora Chiclayo N° 27, de la cual fue Primer Jefe. Su deceso ocurrido el 17 de abril, se debió a la pandemia del COVID 19, que atacó al Perú desde marzo del año 2020. Se contagió al atender a varios bomberos que se contaminaron al atender a los afectados en su ciudad.

> **Fue el primer mártir del bomberismo peruano** durante esa tragedia mundial. Apenas presentó síntomas de la virosis hizo el tratamiento ambulatorio en su domicilio, con el seguimiento de las autoridades del CBP.



Comandante Eber Espinoza, esposo y padre, bombero hasta el martirologio, descansa en paz.





Pero después de algunos días empeoró y fue internado. Finalmente sucumbió, después de haber cumplido con su deber. Quedaron su esposa y sus hijos de 7 y 15 años.





En Cuerpo de Bomberos, mediante Resolución 44-2020 de 27 abril de 2020 de la Comandancia General, ascendió a Brigadier y condecoró póstumamente con la medalla "Dios, Patria, Humanidad" en Grado "Honor y Gloria" a Eber Espinoza Mestanza.

27/04/2020	18/12/2020	44-2020	ASCENDER póstumamente al grado de Brigadier CBP EBER ESPINOZA MESTANZA de B-27 - II CD Lamb, quien perdió la vida en cumplimiento de su deber como consecuencia de un acto de servicio. DECLARARLO HÉROE del CGBVP y OTORGARLE la medalla DIOS-PATRIA-HUMANIDAD en su Grado Póstumo "HONOR Y GLORIA".	Comandancia General

JUSTO ANÍBAL **ESTRADA**

Justo Estrada es nuestro Héroe N° 27 en la relación extraordinaria de valientes que entregaron la vida en defensa de la Patria. Perteneció a la Compañía de Bomberos Unión Chalaca N° 1. Murió en su calidad de Soldado del Ejército Peruano, con los primeros defensores de Lima, en la desastrosa Batalla de San Juan, el 13 de enero de 1881. Integraba el muy famoso y honrado Batallón Guardia Chalaca, al lado de muchos de sus amigos y compañeros bomberos cuyos nombres aparecen en la placa que les rinde justo homenaje.

JESÚS P. **FAJARDO**

Jesús Fajardo es nuestro Héroe N° 16 en la gloriosa relación de valientes que ha entregado su vida al servicio de la Patria y de la sociedad. Perteneció a la Compañía de Bomberos Salvadora Lima N° 10 donde llegó al grado de Teniente. Murió con los primeros defensores de Lima, en la Batalla de San Juan, el 13 de enero de 1881. No obstante, su apellido aparece listado en el pequeño obelisco ubicado en el Parque Reducto N° 2, que recuerda de manera especial a los caídos en la Batalla de Miraflores[72].

Memoria

- En San Juan de Miraflores se ha ubicado una arteria, que es la Calle dedicada a Fajardo, transversal de la Av. Juan Guerra.

72 Existe también otro héroe de la Guerra que no fue bombero, Víctor Fajardo, pero no se ha podido establecer con suficiente claridad a cuál se refieren estas denominaciones.



JUAN MANUEL **FANNING GARCÍA**

El Capitán de Navío Juan Fanning nació en Lambayeque el 3 de abril de 1824 y murió heroicamente a los 56 años, en Lima, el 16 de enero de 1881[73]. Fue hijo de Juan José Fanning Mesones (nacido en los Estados Unidos), y de doña María Josefa Micaela García Rodríguez Durand. El 11 de agosto de 1853 contrajo matrimonio en la ciudad de Lima, con doña Teresa Gonzales del Real. Ingresó como socio activo a la Compañía de Bomberos Lima (hoy Nº4) el 4 de marzo de 1870. Un retrato de Fanning luce en su Salón de Actos.

Como señala y documenta el historiador de la Bomba Lima, Juan José Bardales, Fanning, en un honroso acto de transparencia, escribió una carta a su compañía, que decía textualmente:

> ...a pesar de que considero un honor para mí, el ser miembro de tan distinguida y benéfica asociación, mis ocupaciones al presente son tan numerosas **que no me permiten cumplir dividídamente con las obligaciones que dicho cargo me impone** por lo que me veo en la precisión de separarme por ahora con la esperanza de que acaso más adelante podré incorporarme nuevamente.

73 Fuentes consultadas sobre la biografía de Juan Fanning: Francisco Sánchez O. "Callao, Historia, Pasado, presente y futuro"; https://www.marina.mil.pe/page/fanninggarciajuan, http://cronologia1879.blogspot.com/2013_01_01_archive.html, http://lambayequeactual.blogspot.com/2011/06/personajes-de-mi-tierra.html, http://labombalima.blogspot.com/search?updated-min=2012-01-01T00:00:00-08:00&updated-max=2013-01-01T00:00:00-08:00&max-results=36, http://andeantragedy.blogspot.com/2009/06/los-heroes-olvidados.html#!/2009/03/epic-charge-of-peruvian-maritime.html

Doña Teresa González de Fanning, nacida en Nepeña (Ancash) el 12 de abril de 1836. Fue una prestigiosa educadora. Falleció como viuda de nuestro héroe de Miraflores, en la ciudad de Lima, el 7 de abril de 1918.





La misiva fechada el 7 de noviembre de 1870, se explicaba por las exigencias de los sucesivos destinos y cargos que le asignaba la Armada Peruana, muchos de ellos alejados de la ciudad capital.

Datos biográficos

Nació el distinguido marino en Lambayeque el 3 de abril de 1824. Fue hijo del señor Juan Fanning, acaudalado comerciante norteamericano y de la señora Micaela García. Huérfano desde muy corta edad, impulsado por su vocación a la carrera de marino el joven Fanning se embarcó en un buque mercante. Luego hizo sus estudios profesionales en la Escuela Militar y Naval del Callao, bajo la dirección del prestigioso marino, Contralmirante Eduardo Carrasco.

> En 1843 se crearon dos Escuelas: La Central, en Lima y su filial en Paita. El objeto primordial era **"crear pilotos facultativos que puedan dirigir con inteligencia y acierto la navegación de la Marina Mercante".**



Los alumnos al egresar, podían elegir el servicio de la Marina de Guerra con el grado de Guardia Marina. Se nombró Director de las dos Escuelas al Cosmógrafo Mayor de la República, Comandante Eduardo Carrasco, y se dedicó para prácticas de los alumnos al único buque de guerra, el Pailebot "Vigilante" que estaba al mando del Tercer Piloto Juan Fanning G. El 14 de junio de 1844 recibió su Despacho de Guardia Marina e inició su carrera; se le asignó a la Corbeta de Guerra "Limeña".

Ingresó después al Ejército como de Sub-Teniente de Infantería. Volvió a la Armada con la clase de Alférez de Fragata.

El 28 de agosto de 1845, se embarcó en el Bergantín "Almirante Guise" solicitando su baja temporal el 20 de diciembre de 1846, por enfermedad. El 11 de enero de 1847 se le nombra Ayudante de la Mayoría de Órdenes, desempeñando esta colocación hasta el 20 de marzo del mismo año, en que se embarcó en el Bergantín de Guerra "General Gamarra". Durante la administración del gobierno del General don Ramón Castilla en 1845, formó parte de la primera comisión de marinos peruanos exploradora del río Amazonas y sus afluentes en dos pequeños vapores, el "Tirado" y el "Huallaga". Por Resolución Suprema del 2 de agosto de 1850 fue nombrado Capitán de Puerto de Chala. El 3 de diciembre de 1851 asciende a Teniente Segundo. El 29 de enero de 1852 fue nombrado Capitán de Puerto de Iquique y el 18 de abril del mismo año, Ayudante de la Mayoría del Departamento.

El 8 de agosto de 1853 obtuvo su ascenso a Teniente Primero y efectivo. Se hallaba sirviendo como Segundo Comandante del Bergantín de Guerra "Gral. Gamarra"; pero como consecuencia de la Batalla de la Palma, del 5 de enero de 1855, por la revolución triunfadora encabezada por el Gral. Ramón Castilla contra el Gobierno del Gral. Rufino Echenique, se le dio de baja hasta el mes de febrero de 1860, año que regresó al servicio en su misma categoría y se le destinó como Capitán de Puerto de Cerro Azul.



En 1863 ascendió a Capitán de Fragata. Contagiado por el movimiento nacionalista de rechazo al Tratado Vivanco-Pareja, firmado el 5 de febrero de 1865 a bordo del buque de guerra español "Villa de Madrid", **el Capitán de Fragata Fanning tomó parte activa en la Revolución Restauradora** que acaudilló el Prefecto de Arequipa, Crnl. Mariano Ignacio Prado, el 28 de febrero de ese año contra el gobierno del Gral. Juan Antonio Pezet.

Por la intensa campaña que se hizo de repudio al mencionado Tratado, en Arica se sublevó la tripulación de la fragata "Amazonas" que bloqueaba el Puerto; rebelión que por desgracia, se hizo mortífera, porque fueron victimados distinguidos Jefes y Oficiales de la Armada. Al tener conocimiento de la rebelión en el "Amazonas" Fanning de inmediato tomó una embarcación y se dirigió a la fragata insurrecta mientras duraba la sangrienta lucha y

consiguió por su acción y por su palabra dominar a la tripulación salvando de este modo la vida a los Oficiales que aún resistían la violencia. Fanning fue nombrado Comandante del "Amazonas", ya al servicio del gobierno de la Restauración. En el Puerto de Arica se apoderó de inmediato del transporte "Lerzundi" y se dirigió a Islay, donde también capturó al buque de guerra "Tumbes", y después a Pisco, donde logró apresar a la Corbeta "América", unidades de la Escuadra en las que germinaba la subversión. La actividad y el coraje de Fanning habían proporcionado una Escuadra muy valiosa y necesaria a la Revolución Restauradora. El 24 de julio de 1865, Fanning ascendió a la clase de Capitán de Navío Graduado.

Declarada la Guerra con España, el prestigioso marino ejerció el cargo de Mayor de Ordenes de la Escuadra aliada. El 9 de abril de 1879, cuatro días después de iniciadas las hostilidades contra el Perú por la República de Chile, se embarcó con destino a Arica, como jefe de Estado Mayor. Desempeñó aquel cargo hasta setiembre de 1879, en cuyo mes se le otorgó licencia para atender al restablecimiento de su salud.

El momento supremo

El 31 de diciembre del mismo año, mereció el nombramiento de Jefe de la Batería "Santa Rosa" en el Callao, y el 20 enero de 1880, le fue encomendada por el Jefe Supremo de la Nación, don Nicolás de Piérola, la organización y luego el mando del Batallón "Guarnición de Marina", formado por los bizarros chalacos que antes habían proporcionado las guarniciones a nuestras lanchas durante el bloqueo del Callao, y que habían participado en repetidos combates nocturnos con las lanchas chilenas desprendidas de su Escuadra, adquiriendo esa confianza en medio del peligro, típico de las tropas aguerridas.



Después del desastre de la Batalla de San Juan, el 15 de enero de 1881, por orden superior los batallones chalacos de reserva "Guarnición de Marina" "Guardia Chalaca" y la Columna de "Celadores del Callao", se pusieron bajo el mando de Avelino Cáceres, que ocupaba el frente comprendido entre los Reductos número "uno" y número "dos", que se extendía del mar a la Quebrada de Armendáriz, y que venía a ser el ala derecha de la última línea de defensa de la capital.

Al romperse los fuegos en Miraflores el 15 de enero de 1881, fracasada la tregua negociada por los Diplomáticos extranjeros interesados en evitar que se repitiera en Lima la masacre de sus connacionales como ocurriera con Chorrillos, donde fue quemada y saqueada la población, el General Baquedano y sus acompañantes partieron al galope de Miraflores a Barranco, y ya en este lugar el Jefe Chileno de hecho precipitó los acontecimientos, ordenando el ataque por la infantería.

Los primeros elementos de la División Lagos se pusieron en marcha hacia el frente peruano que defendía la División Cáceres, que inmovilizó al invasor con sus disparos. El Coronel Cáceres, con el espíritu ofensivo que distinguió su vida incomparable de soldado durante la guerra con Chile, y que es con el que se ganan las batallas, decide lanzarse afuera de sus cubiertas en la primera oportunidad que se le presentase y que no tardó en llegar ante una nueva progresión de la infantería enemiga. En efecto, había en el frente chileno, precisamente delante de los Reductos "uno" y "dos", un claro que debía ocupar el Regimiento "Aconcagua" que se aproximaba a la lucha. Estaba estabilizada la situación; pero, Lagos, desesperado por su inactividad, ordenó nuevamente a sus subalternos que emprendieran la ofensiva. Este fue el instante cumbre de Miraflores.

Cáceres esperaba este contraataque para introducir como una cuña a los chalacos en el claro que debía ocupar el regimiento "Aconcagua". Había llegado la hora; los chilenos inician su progresión y Cáceres dio la orden que tenía prevista. El hecho culminante de esta batalla de Miraflores fue la pujanza y tenacidad del Batallón "Guarnición de Marina", que comandaba Fanning. Tenía confianza en que sus Oficiales, clases, soldados lo seguirían, y no se equivocó. En el instante de la prueba, pocos minutos después de las 3 de la tarde, el veterano Fanning montó caballo y apoyándose en los estribos para ser visto por todos sus soldados que estaban con la bayoneta calada, agitando en la diestra su espada para cumplir lo dispuesto por Cáceres. Igual actitud tomaron tanto el Batallón "Guardia Chalaca" como la Columna "Celadores del Callao".

> Estas tropas salieron a introducirse en el claro que los esperaba; vencieron los atrincheramientos, saltaron los obstáculos que los separaban de los chilenos, furiosos e incontenibles se lanzaron contra el enemigo. **El ímpetu de la acometida fue resistido por el Batallón "Navales" con sacrificios indecibles** y al fin, oprimidos, retrocedió junto con el "Aconcagua".

Los oficiales recordaban a las tropas sus deberes y su honor, pero los soldados se retiraban o se ocultaban tras de las tapias y en vano era que se les ordenase reunirse para atacar, porque no obedecían". Mientras tanto, la retirada ordenada de los chilenos se convertía en precipitada fuga.

Este brillante éxito que prolongara la actitud y el arrojo tuvo que detenerse. El Coronel Cáceres, a pesar de ir profundizando con éxito la brecha se iba cerrando poco a poco, en vista de que carecía de refuerzos para continuar alimentando el fuego, se ve precisado a detenerse. Entre tanto, mientras las filas chilenas aumentaban su espesor con la llegada de refuerzos de los Regimientos "Valparaíso", "Caupolicán", "Santiago" y otros, las filas peruanas clareaban sin cesar, sin recibir ni un solo esfuerzo. Fanning gritaba con voz ronca: "Guarnición de Marina… ¡Adelante!". "Guarnición de Marina"¡Adelante!". Tres veces cargó la bayoneta a la cabeza de sus bravos muchachos, donde se entregó, con tenacidad digna de mejor suerte, pero ya sin resultados favorables.

Un destacamento al mando del Comandante Chamorro fue enviado a traer municiones; pero el destino o la falta de previsión que nunca pudo ser más lamentada, presentó su negro semblante a los heroicos combatientes peruanos. ¡Las municiones no correspondían al calibre de los fusiles en uso y no entraban en sus recámaras! Era lo peor que podía ocurrir. Así, en estas difíciles circunstancias, pasaban los minutos que parecían horas en espera de apoyo para poder continuar el avance, hasta que, como tenía que suceder al no dar un paso atrás, llegó el trágico momento en que estos aguerridos mozos combatieron cuerpo a cuerpo, con toda el alma; y abrumados por la superioridad numérica se fueron fecundándola con su sangre generosa, allí donde están los reductos actuales en Miraflores y en sus alrededores porque no quisieron volver la espalda al enemigo.

Del Batallón "Guarnición de Marina", compuesto de 600 piezas, perecieron 400 hombres y de sus 25 oficiales, 22 cayeron también al lado de sus valientes muchachos, quedando solamente tres oficiales con vida. En el fragor del combate Fanning cayó a su vez mortalmente herido por un proyectil que le penetró cerca al corazón. Fue recogido por una ambulancia que lo trasladó casi agónico a su casa en Lima, donde expiró al día siguiente, 16 de enero, a la edad de 57 años, en brazos de su esposa doña Teresa Gonzáles de Fanning. Las últimas y repetidas palabras del Capitán de Navío don Juan Fanning, como si musitara una oración al expirar, fueron: "Muero por la Patria", y en verdad moría por este Perú, al que le había ofrendado fortuna, honor y vida, para seguir viviendo en la inmortalidad.

Sus restos reposan en la Cripta de los Héroes, de la Guerra del Pacífico, santuario del patriotismo peruano, inaugurado el 8 de setiembre de 1908 en el Cementerio Presbítero Maestro.

Memoria

- Hay libros, monumentos, colegios, calles y plazas que se engalanan con el nombre de Juan Fanning, que es uno de los héroes más conocidos y queridos del Perú en su doble condición de militar y de bombero.

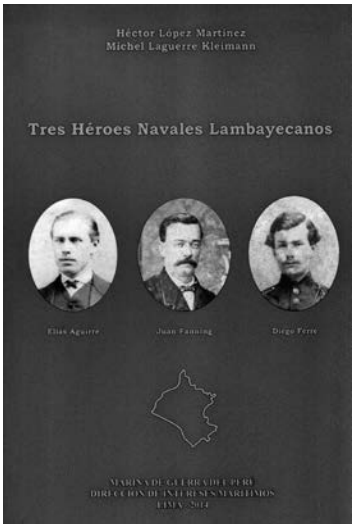

Con el título "Tres Héroes Navales Lambayecanos", los autores Héctor López Martínez y Michel Laguerre Kleimann dedican importantes páginas a la vida y gloria de Elías Aguirre, Juan Fanning y Diego Ferré. Sobre Fanning aportan valiosa información sobre sus antecedentes familiares, su niñez y una documentada relación de los ascensos, cargos y posiciones que ocupó en su carrera como marino. Los cimientos de su profunda convicción y desempeño como valiente pero disciplinado patriota, destilan a lo largo de la narración y de los documentos que transcriben.

- Centros Educativos: El Liceo Naval y otros centros educativos lo tienen como paradigma de valores patrióticos y cívicos.



Liceo Naval-Lima



I.E.10104 Chiclayo



I.E.P. J. Fanning G., Callao

Compañía "Juan Fanning"



Es el Batallón Ceremonial de la Marina de Guerra del Perú, que recuerda la presencia institucional en la batalla de Miraflores, al mando de Juan Fanning. Esta unidad de Infantería de Marina, custodia el Palacio de Gobierno del Perú, alternando con otras unidades históricas de la Fuerza Armada. La Compañía Fanning es un modelo de disciplina y marcialidad. En sus exhibiciones militares hacen evoluciones sincronizadas con armas. Sus integrantes son jóvenes del Servicio Militar. Ellos lucen con orgullo y prestancia el uniforme que usaron los valerosos combatientes que conformaron el Batallón Guarnición de Marina. Numerosos artículos y videos ilustran sobre las vistosas y patrióticas presentaciones de esta unidad, creada como un homenaje a Juan Fanning[74].

74 http://companiafanning.blogspot.com/; http://www.youtube.com/watch?v=W4sPeW_nmpk https://www.facebook.com/video.php?v=10202228149804685&permPage=1; http://www.youtube.com/watch?v=8MN50W3PbTw http://www.youtube.com/watch?v=LBl3PP7UU5s; http://www.youtube.com/watch?v=RkVUcUEAreY







Parques y Vías Públicas

La Marina de Guerra, la Municipalidad de Lambayeque y la Asociación Pro Marina del Perú inauguraron la plaza Capitán de Navío Juan Fanning García y develaron su monumento en una concurrida ceremonia y bien recibida por su pueblo. Años antes se erigió un busto en otro parque de la ciudad.



Lima, Barranco, Chorrillos, Jesús María, Miraflores y San Martín de Porres y Comas, han dedicado sendas arterias en honor a Fanning.

En El Callao, hay un Ovalo con el nombre de Fanning, así como un Jirón en La Punta y una Calle en Bellavista. En diversas ciudades del Perú como Chiclayo e Iquitos, también han dedicado importantes arterias al gran héroe peruano.

Placas Conmemorativas

Todas las placas que recuerdan a los caídos en la defensa de Lima mencionan a Juan Fanning, como en los Reductos de Lima y en la Cripta de los Héroes.





Sepultura de Juan Fanning en la Cripta de los Héroes.

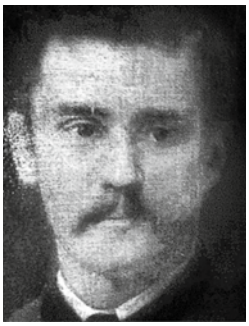

FRANCISCO J. **FERGUNSON**

Fergunson perteneció a la Bomba Reina Victoria. Aunque su muerte no fue en combate, el hecho de que haya ocurrido en un gran incendio en lo que entonces era el "Teatro Principal", el 27 de marzo de 1883, sitúa el martirologio de Francisco Fergunson, en el contexto de la guerra con Chile y de la condición de invasión extranjera que se vivía en la ciudad de Lima.

El Cuerpo Diplomático debió intervenir para evitar que siga la matanza iniciada en Chorrillos. Por eso, en la placa que lo reconoce como uno de los bomberos caídos está escrita la inscripción: "Defensa de la Patria".

Memoria

Un poema y una arteria en San Luis, recuerdan el nombre de Fergunson[75]:

Loor y emocionado recuerdo de las gentes
a Francisco Fergusson que cayo sepultado
al derrumbarse el muro del Teatro Principal,
y que entre los escombros y cenizas hirvientes
reclamaba más hachas, el brazo desgajado
la "V" de a Victoria y... la sangre a raudal...

75 En ambos casos con error: El poema dice "Fergusson" y en la arteria "Ferguson" (sin "n").



BERNARD ÉMILE
FORT BERGUEIRE

Émile Fort, de la Compañía de Bomberos Voluntarios France N° 3, perdió la vida por derrame cerebral cuando se dirigía a una emergencia de la que se había informado, estaría ocurriendo en la calle Huérfanos, el 23 de octubre de 1884. Integró el Primer Directorio de su Unidad, como Sargento Furriel del "Cuerpo Activo" y por su dedicación y dotes personales llegó a ocupar el alto cargo de Comandante, por casi 10 años. Ocupaba tal rango cuando ocurrió su deceso, que lo sorprendió en la plenitud de su vida.

Nació el 15 de enero de 1841, en St. Pied de Port, Francia. Después de graduarse como Bachiller en Ciencias y Letras, llegó a Lima en 1857. Se afincó y formó familia con una dama de la ciudad, con quien tuvo 10 hijos. Sirvió con otros voluntarios de la France, en el Combate del Dos de Mayo.

> Su vida como hombre de bien, integrado y convocante con la sociedad limeña de su tiempo, **hizo que su deceso sea muy sentido en la población de la capital peruana,** especialmente entre las diversas instituciones que forjó y animó durante su prolífica y solidaria existencia.

A continuación, se reproduce la información publicada durante esos días.

Contra algunas historias que han circulado, las versiones periodísticas no desmentidas que se muestran, indican claramente que se trató de una nefasta falsa alarma en la calle Huérfanos y que Fort, sucumbió a un derrame cerebral muy fuerte, posiblemente desencadenado por el gran esfuerzo físico que realizó por llegar lo más pronto posible al lugar de la llamada. A pesar de haber recibido atención médica inmediata, no fue posible salvarle la vida. Solamente atinó a decir que se encontraba sumamente fatigado, antes de desplomarse y perder el conocimiento para no recuperarlo más.

Además de la Bomba "France" fue impulsador y fundador de otras varias instituciones, las que se hicieron presentes en los obituarios de estilo. En todas ellas ocupó los más altos cargos. Era un reconocido hombre de bien, generoso, ordenado, entregado a la causa de la humanidad.

Emilio Fort.— La colonia francesa está de pésame y con ella toda la buena sociedad de Lima.

Anoche á las 8 estaban reunidas las compañías de bomberos en el local de la bomba Inglesa "Victoria", ocupándose de asuntos del servicio, cuando los celadores de policia dieron la señal determinada para indicar incendio.

Los bomberos se dirijieron á sus respectivos cuarteles, y el infortunado Emilio Fort, con esa dilijencia y entusiasmo que le eran característicos, se encaminó velozmente al de la bomba "France", de la cual era comandante.

Pocos momentos despues salia Fort con la máquina correspondiente y acompañado de algunos bomberos en la dirección que se indicaba por la señal.

Avanzó la "France" hasta la calle de Santa Teresa, y habiéndose impuesto sus conductores de que en la ciudad no había ni siquiera amago de incendio pues eran los residuos vejetales que se quemaban de propósito en una huerta de los suburvios, los que habían producido la llama que se observaba; regresó la bomba citada, por la recta del Padre Gerónimo.

En la esquina de Fano, Fort, le dirijió la palabra al médico de la bomba que lo acompañaba, doctor Enrique Basadre, manifestándole encontrarse sumamente fatigado. Sin embargo con voz entera mandó hacer alto, y cuando pasaba de una acera á otra, envolviendo un cigarrillo, cayó en tierra.

En la caida sufrió un golpe, resultado del choque de su cuerpo con los rieles del Tranvía, en la esquina de Fano, lo que produjo una herida sobre la ceja izquierda; pero este no fue el motivo de la muerte del señor Fort.

Una violenta congestión cerebral había determinado el fallecimiento, casi instantáneo y sin notables síntomas precursores.

El señor Fort, al manifestar al médico, antes citado, su extraordinario cansancio se había quitado el cinturon.

Levantado el cuerpo, fué introducido en la bodega de la esquina, donde el dueño y su esposa, con una solicitud que hace honor á sus sentimientos, prestaron todos los auxilios que para medicinar á Fort, fueron solicitados por el doctor Basadre.

Las arterias no latían, y el corazon apenas daba señales de vida: se picó en el acto una vena, pero ya casi no salía sangre. El hielo de la muerte se había apoderado del cuerpo de Fort, y pocos minutos despues, no era mas que un cadáver.

El señor Fort, era justamente estimado en nuestra sociedad por las relevantes dotes que le adornaban, y antes que todo, era lo que se llama, un hombre de corazon.

Caballeresco, fino, sincero, franco, espansivo, filantrópico, buen amigo y modelo de padre de familia, deja don Emilio Fort á la vez que un gran vacío en nuestra sociedad, ejemplos dignos de imitacion.

Incansable en la práctica del bien, que era para Fort un sentimiento ingénito, lo practicaba por el bien mismo y sin miras ulteriores.

Su bolsa estaba abierta para sus amigos y para todos los menesteres que lo necesitaban, sin dique alguno.

Emile Fort se había identificado plenamente con su Segunda Patria. No solo en lo cotidiano, en lo social y participativo. Estuvo presente en el Combate del Dos de Mayo, por lo que se hizo acreedor a la Condecoración del Congreso Peruano. Al momento de morir ya había cumplido doce años continuos como Comandante de "La France", en tiempo en que tal cargo era resultado de una elección entre los Socios Activos.

De probidad irreprochable, y no obstante largos años de trabajo, el señor Fort, que se hallaba unido á una respetable matrona limeña, deja á su numerosa familia en la orfandad.

Creemos un deber consignar en seguida algunos apuntes biográficos del malogrado señpor Fort:

Emilio Fort, nació en 15 de Enero de 1841, St.Jean Pied de Port. [Francia.]

Llegó á Lima el año de 1857, habiéndose, un año antes, recibido en su país de bachiller en Ciencias y Letras.

A su llegada á Lima, entró á la casa de Ortiz donde solo permaneció pocos meses, pasando inmediatamente á la casa de Belloc hermanos, donde principió como dependiente y despues quedó como jefe hasta hoy, que la liquidación no está terminada.

Fué fundador de la Sociedad Francesa de Beneficiencia en 1860, de la que fué Presidente varias veces y muere siendo Vice Presidente de ella.

Fué fundador de la Bomba Francesa "France"; en 1866 concurrió al combate del "2 de Mayo" y fué condecorado con la medalla decretada por el Congreso del Perú. En esta institución ha sido elejido Comandante desde hace doce años consecutivamente, mueriendo en este cargo.

La Sociedad de socorros á los heridos en la guerra Franco Prusiana lo condecoró con la cruz de Ginebra en 1871.

Fué fundador de la Sociedad Francesa de Tir, á la Cible, del Club frances, del Orpheón y de la Sociedad Filarmónica de Lima.

El Gobierno del señor de Piérola lo nombró Agente Oficial de Cambio.

Deja 10 hijos: el mayor de 15 años y el último de meses.

La profunda sensación de condolencia que ha producido el fallecimiento inesperado del señor Fort, es una prueba de la cordial estima que su modestia y méritos supieron conquistarle.

Qué siquiera esto sirva de lenitivo al justo duelo de la honorable familia del señor Fort, al que nos adherimos de corazon.

El cadáver de este caballero será embalsamado hoy y permanecerá en capilla ardiente en el cuartel de la bomba Francesa hasta el Domingo, en cuyo dia será trasladado al Cementerio General, con los honores correspondientes.

El programa de la ceremonia fúnebre lo publicaremos luego que llegue á nuestras manos.

En su Sinfonía del Fuego[76], Walter Stubbs tocó las virtudes de Emile Fort.

> La Compañía "France" recibia todo loor
> para el nombre y recuerdo de don Emilio Fort,
> **el voluntario que hizo del deber de bombero**
> **talismán de su vida y honor de caballero.**
> Y con tanta presteza un día fue al servicio
> que en carrera al incendio encontró el sacrificio.

La esmerada descripción de los arreglos para los funerales y el orden del protocolo correspondiente, de acuerdo a las costumbres de las postrimerías del siglo XIX, son indicativos de la fuerte presencia y muy elevado aprecio que tenía el Comandante Fort en la sociedad limeña contemporánea.

76 Sinfonía del Fuego. *Op. Cit.* Página 29.

—

Emilio Fort.— Cada instante son mas significativas las manifestaciones de sincera condolencia que por el fallecimiento del Comandante de la bomba "France" hacen los vecinos de esta capital, tanto nacionales como extrajeros, sin excepcion alguna.

El local de la bomba, convertido en capilla ardiente, ha sido visitado por multitud de personas de lo mas caracterizado de la sociedad: todos dejan su firma en el libro *ad hoc* colocado á la entrada.

Comisiones de bomberos de diversas compañías hacen la guardia al cadáver y han pasado la noche de ayer como pasarán la de hoy al lado de los restos queridos del antiguo colega y del buen amigo.

Muchos establecimientos de comercio pertencientes á ciudadanos franceses, han permanecido desde ayer clausurados en señal de duelo.

El cadáver fué embalsamado por los médicos doctores Manuel T. Espinoza y Enrique Basadre, el farmacéutico, doctor Juan F. Remy y por los practicantes Oliva y Chirella.

La capilla ardiente, ha sido arreglada con el buen gusto que distingue á los franceses en todas sus obras artísticas.

Dos cortinas de merino negro con franjas plateadas, salpicadas de lágrimas tambien plateadas, adornan la entrada del edificio, en la que permanecen dos centinelas bomberos, vestidos de parada.

En la corniza, á uno y otro lado de la puerta, se han colocado simétricamente dos hermosas coronas de cipres, en cuyo centro, y en fondo blanco, respectivamente se han colocado las iniciales negras E. F. correspondientes al nombre y apellido del finado.

En el centro de la capilla, decorada toda de negro, está el cadáver colocado como á dos metros de altura en un aparato apropiado.

Las paredes están sembradas de lágrimas de plata y adornadas con trofeos alegóricos y por los escudos que enumeramos en seguida, principiando por la derecha.

Espléndida es la caja mortuoria que encierra los restos de Emilio Fort, está colocada entre innumerables flores, coronas y trofeos emblemáticos. Sobre la caja se observa el uniforme de parada del abnegado bombero.

En el fondo de la capilla y tras la caja, sobre el fondo negro, se ha colocado una hermosa cruz blanca.

A proximidad de la cabeza del cadáver, se ha colocado el pabellon enlutado de la bomba.

Rodean el catafalco seis lujosas flameros, y cuatro grandes hachones con elevados cirios encendidos.

Cerca del féretro se encuentran las siguientes coronas.

17 de la bomba francesa, 2 del tiro al blanco, 2 del Orphon, 1 del Club Frances, 1 de la bomba "France", 1 de la compañía bomberos "Lima", 1 del Comité Internacional, 1 del señor Jhon Withe y una muy grande de dos amigos del difunto.

El programa del ceremonial para el sepelio fue del más alto nivel y cuidado.

PROGRAMA DE LA CEREMONIA FÚNEBRE.
Orden en que seguirá el cortejo.

1° Cuatro bomberos franceses romperán la marcha.
2° Todas las comisiones de Bomberos del Callao.
3° La C^{a}. "Roma" con su material.
4° La " "Lima" " " "
5° La " "Victoria" " " "
6° La " "Salvadora" " "
7° La " "Cosmopolita" " "
8° La " "Iberia" " " "
9° Los tres gallos de la C^{a} "France"
10° El cadáver en el carro de escaleras con un hombre de cada compañía que le serviría de escolta.

Seis personas designadas por los deudos llevarán las cintas.
11° El estandarte frances enlutado.
12° El Comandante en Jefe de las bombas, el capitan Bartet y su secretario.
13° Los Comandantes de Compañías.
14° La comision nombrada por la Municipalidad.
15° Los empleados públicos que se dignen asistir.
16° Las delegaciones de todas las sociedades francesas.
17° Las dos bombas francesas.
19° El duelo de familia y amigos particulares.

Itinerario del convoy

Punto de partida. Cuartel la bomba francesa.—Calle de la Sª Ramirez [Lástiga], idm. Plateros de San Agustin, idem. Mercaderes, Plaza principal, Portal de Botoneros, Judíos, Merchor Malo, Vireyna, Concepción, Presa, Lechugal, Pajuelo, Molino quebrado, Buena muerte, Santa Clara, siguiendo la recta hasta el Cementerio General.

I El de la compañía salvadora "Lima".

II El de la bomba inglesa "Victoria".

II El de la bomba italiana "Roma;" y

IV El de la bomba francesa "France."

A la izquierda se ven en el mismo órden los escudos:

I El de la compañía de salvadores "Cosmopolita";

II El de la salvadora "Iberia";

IV El de las colonias francesas de Argel.

Los vecinos de Lima y la colonia francesa, demuestra con la línea de conducta que se han trazado con respecto al malogrado señor Fort, que la virtud siempre es respetada, que los extrajeros honrados, laboriosos, é intelijentes, son objeto de especial simpatía.

———

Los anuncios obituarios que aparecieron en los principales diarios de la capital fueron igualmente elocuentes, en español y en francés:

DEFUNCIONES.

———.

M. M. les membres de la Societé française de Bienfaisance, sont pries d'assieter aux obseques de monsieur

Emilio Fort

Vice-President de la société décédé le 23 courant. La cevèé du corps aura lieu le dimanche

Lima, Octubre 24 de 1884.

2473 v1

La viuda, hijos, hermanos, parientes y demas relacionados del que fué señor don

Emilio Fort

[Q. E. P. D.]

fallecído anoche 23 del corriente, suplican á sus amigos y á los que lo fueron del finado, se sirvan acompañarlos á la traslacion de sus restos al Cementerio General, de el Cuartel de la Bomba Francesa, el Domingo 26 de los corrientes á las 9 a. m.

Favor al cual quedarán eternamente agradecidos.

El duelo se recibe por tarjetas.

Lima Octubre 24 de 1884

2475 v2

COMITÉ INTERNACIONAL.

El Presidente del comité Internacional invita á todos los miembros de su seno, para que se sirvan asistir á la traslacion de los restos del que fué Representante de la Colonia Francesa, finado don

Emilio Fort

[Q. E. P. D.]

cuyo acto se verificará el Domingo 26 del corriente á las 9 a. m. debiendo salir el cortejo del cuartel de la Bomba Francesa.

El Presidente.

L. Zavaleta

Lima, Octubre 24 de 1884

2477 v2

N. 2,468 v2p1

Compagniè Française de Pompiers

Messieurs les membres aetifs ol honoraries, sont instamment priés de so rendre au quartier le dimanche 26 courant á 8 a h. a. m., en costume d'exercico et deuil pour conduire á sa derniè-re deméure le corps de notre Commandant monsieur

Emile Fort

décédé le 23 courant á 9 h. du soir, en service le ses fonctions.

Le Sergent Fourrier Secrétaire

A. GAILLOUS.

Lima, le 24 Octobre 1884.

N. 2,471 v2p1

Orphéon Française de Lima.

Le Comité de P Orphéon Français de Lima prio tous les membres de la Société, de vouloir bien assister á l' enterrement de leur Vice-Président monsieur

Emile Fort

décédé le 23 courant; qui aura lieu le Dimanche 25 courant á 9 heures preócises du matin.

La levée du Corps s' éffectuera du quartier do la Pompe Française.

LE SECRETAIRE.

N. 2,472 v2p1

Société Française de Tir á la Cible.

MM. les sociétaires sont instamment priés de vouloir bien assister á la translation des la dépouille mortelle de Mr.

Emile Fort

[Q. D. D. G.]

qui aura lieu, le dimanche 26 courant á 9 h. a. m.

La réunion aura lieu au local de la Pompe Française.

EL SECRETARIO.

N. 2,472 v2p1

Cercle Francais

M. M. les membres actifs et visiteurs sont priés d'assister á l'enterrement de notre Sociétaire, monsieur

Emile Fort

La lovéo du corps aura lieu le Dimanche 26 courant á 9 h. tres-précises au quartier de la Pompe Française.

Lima, le 24 Octobre 1884.

Pour le Comité

LE SECRÉTAIRE.

Finalmente, la dolida expresión de gratitud de la viuda y su familia:

La familia del que fué
Emilio Fort
[Q. D. D. G.]
da la mas expresivas gracias á todas las personas que se han dignado acompañar sus restos mortales al Cementerio General, á las autoridades locales, sociedades de Beneficencia y demas corporaciones de todas las nacionalidades; y particularmente á las compañías de Bombas, salvadores y comespolita de Lima y del Callao; por lo que les quedará eternamente agradecida.
Lima, Octubre 27 de 1884.
2466 v1

Memoria

- En la imágen, la Calle de los Huérfanos donde cayó Fort, y la calle que perenniza su nombre en el distrito de San Luis, en Lima Metropolitana.



Calle de los Huérfanos a principios del siglo XX.



FRANKLIN LINCOLD **GARCÍA LAURENTE**

A los 27 años de edad, el 12 de agosto de 2011, falleció el miembro de la Compañía Salvadora Cosmopolita, de Cerro de Pasco, Franklin García Laurente, víctima de una penosa enfermedad, que fue producto de un accidente en acto de servicio. El siniestro ocurrió en diciembre de 2004. Franklin sufrió una fractura triple en la columna vertebral que lo dejó postrado en cama; la falta de movimiento causó otros males orgánicos que acabaron con su vida. Durante siete largos años Franklin estuvo inmovilizado. Esa inmovilidad le ocasionó una insuficiencia renal terminal, obligando a hacerle diálisis cada seis horas. Su salud se complicó y fue transferido a Huancayo, donde falleció.



Con sus compañeros y con ánimo, en la silla que usó varios años. No dejó de participar ni se aisló.

Las imágenes del funeral de este bombero cargado de entereza para afrontar la adversidad.













A continuación, algunas de las noticias que aparecieron en los diarios de esos días[77].

Último adiós a Bombero que sufrió accidente en cumplimiento de su labor.

Agosto 16, 2011.

Con un último adiós rinden homenaje en su cristiana sepultura al bombero voluntario Franklin Lincold García Laurente, quien se accidentó en cumplimiento de su deber hace más de siete años, dejándolo parapléjico tras sufrir la rotura de su columna en tres partes y una afección interna.

Bomberos Voluntarios de diferentes partes de país, llegaron a esta ciudad minera para acompañarlo en los actos velatorios que vienen desarrollándose en el local antiguo de la compañía de bomberos, lugar donde prestó su voluntariado en salvaguarda de la integridad de la población de Pasqueña, para posterior darle cristiana sepultura con los honores que le corresponde por el Cuerpo de Bomberos del Perú.

El Teniente Brigadier CBP Keler Hidalgo Pasquel, quien llegó a esta ciudad para acompañarlo hasta su última morada, manifestó que la compañía prestará apoyo a la familia con los gastos del velatorio; agradeció a la Beneficencia Pública de Pasco, quienes le han exonerado de los gastos en el campo santo en la que descansaran sus restos.

Por su parte Wilder Pasquel Ñaupay, recordó los momentos en que Franklin participó en este Cuerpo de Bomberos y resaltó la labor de su familia, que lo apoyó durante estos años que estuvo convaleciente y lo atendieron en busca de su recuperación.

77 http://diariocorreo.pe/ultimas/noticias/EPENSA-028590/adios-franklin-garcia; http://diariocorreo.pehttp://fundacionfires.org/wordpressfires/2011/08/16/1811/

MANUEL SIXTO **GELOZ**

El Teniente Manuel Geloz, de la Compañía de Bomberos Salvadora Callao N° 9, fue uno de los valientes integrantes del Batallón Guardia Chalaca. Fue el único de su Compañía que acompañó a otros bomberos de la Unión Chalaca. Fueron convocados por el Gobierno Peruano con muy pocas horas de anticipación, ante la inminencia de la invasión. Cayó luchando en la Batalla de Miraflores, el 15 de enero de 1881. Sus restos y su nombre están en la Cripta de los Héroes, para su recuerdo y tributo de honor de todos sus compatriotas.

LORENZO **GIRALDO VEGA**



El 3 de octubre de 1948, Lorenzo Giraldo y Julio Upiachihua, ofrendaron sus vidas en el intento de atender a unos ciudadanos heridos El Callao, por la sublevación de un sector de la Marina. Ha sido una costumbre en el Perú, que en tiempos de conmoción civil los Bomberos Voluntarios participen en el mantenimiento de la tranquilidad pública, como "Guardia Urbana". Así ocurrió en la revolución de 1948 en El Callao[78], que fue contra el Presidente Constitucional de la República, Dr. José Luis Bustamante y Rivero. Hubo desmanes y tiroteos calles.

> Aunque los bomberos no participan en política, salieron con sus ambulancias a socorrer víctimas. **En esa labor cayó herido de muerte,** el Sargento Giraldo, perteneciente a la Bomba Salvadora Callao, hoy Nº 9.

78 Fuente: Revista "Bomberos Voluntarios del Perú" N° 48, pág 35.

Memoria



- Para recordar su memoria y heroísmo, se erigió un busto en homenaje al bombero Giraldo Vega, entre la calle Teatro y la avenida Sáenz Peña, hacia donde acudían cada año todas las Compañías del Callao, para la celebración de una Misa y la colocación de ofrendas florales.

  Lamentablemente el busto fue robado de ese lugar y se ha perdido la buena práctica de recordar su martirologio. Felizmente quedó un registro fotográfico que se puede utilizar para restituir como corresponde, el homenaje a la memoria de este bombero mártir.

- La Compañía de Bomberos Voluntarios "Lorenzo Giraldo Vega" Nº75 de Ventanilla escogió el nombre de este héroe, caído por las balas destinadas y provenientes de aquéllos a quienes iba a proteger.





Emblema e imagen ceremonial de la Compañía "Lorenzo Giraldo Vega" Nº 75.

JUAN AQUILINO **GRILLO**

Juan A. Grillo fue uno de los bomberos voluntarios que integraron el famoso batallón "Guardia Chalaca". Se inmoló en la epopeya del Morro Solar de Chorrillos junto a otros catorce valientes varones que ofrendaron sus vidas al Perú, el 13 de enero de 1881. Hay una lamentable ausencia de información sobre este héroe nacional y notable bombero de la Unión Chalaca. Su nombre está perennizado en la placa que muestra con orgullo esta Unidad y que fue instalada el 28 de julio de 1921.

JUAN CARLOS S. **GUTIÉRREZ SEGURA**



Sus amigos no podían creer que una persona tan cercana y amable como Juan Carlos Gutiérrez Segura se hubiese podido ir de un momento a otro, en el incendio de un pastizal. Algún irresponsable vecino lo encendió a un costado de la vía que va de Mollendo a Mejía; de esos que suelen quemar basura y todo lo que se les ocurre; fueron unos montículos, pero el fuego, avivado por los vientos, se extendió a la vegetación aledaña, produciendo una gran humareda. Pronto se acabó el agua pero las fuentes estaban demasiado lejos.

El Capitán Gutiérrez estaba al mando; y decidió quedarse para tratar de limitar la expansión del fugo con una lampa, mientras sus hombres iban en busca de agua. Al volver estaba tendido, sin reaccionar. Había sufrido de asfixia por el humo, la cual le indujo un paro cardíaco. Aprovechando el amable ofrecimiento de la policía y para ganar tiempo, lo trasladaron en un patrullero al hospital de Mollendo; pero los médicos, después de algunos intentos por reanimarlo, se percataron de lo irreversible: se le había ido la vida, había entrado en la Gloria. En pocos minutos más, la radio local comenzaba a propalar la tristísima noticia, de la que se hicieron eco de inmediato, las radioemisoras nacionales y las agencias de noticias, con su

estilo tan peculiar de recortar para asegurarse el espacio en sus segundos y milímetros. Así lo pusieron:

> Capitán CBP Juan Carlos Saturnino Gutiérrez Segura (52) de la Compañía de Bomberos de Mollendo Nº 12, quien acudió a una emergencia forestal en el distrito de Mejía ha fallecido como consecuencia de una asfixia que le produjo la muerte. El Capitán CBP Gutiérrez Segura con 26 años de servicio, se une a las filas de nuestros héroes bomberos que han brindado la vida, con mucho corazón y patriotismo, a ese Servicio. Su muerte ha producido una gran indignación porque esta gente voluntaria como son los bomberos, exponen su vida gratuitamente al servicio del pueblo y sin embargo no se les provee de implementos en buenas condiciones para cumplir eficientemente su labor.

Otros medios fueron ampliando la cobertura a medida que se conocían los detalles, cubriendo las primeras planas en unos casos, pero también relegando la nota en otros casos, hasta ubicarlas detrás de las noticias deportivas y policiales.

27 mayo 2013 | Arequipa[79]

Como siempre ocurría, ante una emergencia, él acudía para prestar auxilio a quienes lo necesitaban. Tenía como vocación servir a los demás y así fue hasta el final de sus días.

Juan Carlos Gutiérrez Segura (52), quien era capitán de la Compañía de Bomberos N° 12 de Islay-Mollendo, se destacó siempre por llegar primero a cuanta emergencia se registraba en su provincia.


Correo

CAPSA PREMIUM

Exige cumplir obra a GRA
ALCALDE DE TAPAY EN HUELGA DE HAMBRE

Arequipa
SANCIONAN A DOS CONDUCTORES DEL HOSPITAL HONORIO DELGADO

Pescarpata
LLEVAN BASURA A QUEBRADA MONDA POR FALTA DE RELLENO

JUAN GUTIÉRREZ SEGURA CAYÓ CUMPLIENDO SU LABOR

Acudió con sus compañeros para sofocar fuego en basurales y pastizales de Mejía, pero se asfixió

En video: Fallecido aparece dando último portazo en cama

Familia de Oliver Zúñiga pide investigar muerte

Bombero muere en incendio

Dan último adiós a reyerdera Ortega Fonseca Las Heras

"LO MÁS VALIOSO ESTÁ EN NUESTRO INTERIOR, POR ESO

Sin embargo, ayer, al acudir a una de ellas, ya no pudo regresar con vida ante el dolor y llanto de sus familiares, así como de sus compañeros. Una llamada, ayer en la tarde, que daba cuenta de un incendio forestal en el sector de la carretera Mejía, en el km 8, movilizó a una cisterna con 6 bomberos encabezados por Gutiérrez. La densa humareda que encontraron los hombres de rojo los obligó a acercarse hasta el mismo lugar de las llamas con la intención

79 Textos: Eufemio Villalta correoaqp@grupoepensa.pe - Fotos: EPENSA http://diariocorreo.pe/ultimas/noticias/4766977/edicion+arequipa/bombero-muere-en-incendio

controlar el fuego y evitar que se propague a otras zonas cercanas. En un determinado momento se acabó el agua y la cisterna regresó para traer más, quedándose en el incendio Gutiérrez, momentos en que sufre asfixia. Cerca a las 17.00 horas se reportó que el bombero había sufrido de asfixia por la gran cantidad de humo. Efectivos de la Comisaría de Cocachacra y sus compañeros lo auxiliaron y, en un patrullero de la Policía Nacional del Perú, lo trasladaron al hospital ESSALUD Mollendo, adonde lamentablemente llegó sin vida, pese a las atenciones recibidas.

El deceso fue reportado al fiscal provincial Gilmer Zevallos, quien dispuso el internamiento del cuerpo en la morgue local. Otros colegas de la víctima en todo momento mostraron su pena y dolor, al igual que su familia.

En Arequipa, la sirena de la Compañía de Bomberos N° 19 sonó en varias oportunidades a las 18.30 horas en señal de duelo.

La congoja se manifestó no solo en Mollendo, en la Región Arequipa o el Trapecio Andino. Todo el país se condolió con la pérdida y así me consta porque en esos días me encontraba en desplazamientos entre Tumbes, Chiclayo y Cajamarca. Escribí y llamé personalmente a B12. A primera hora de la mañana siguiente, la Comandancia General CBP, desde el Despacho, el Comandante General, Brig. Gral. Gonzalo Lostaunau, expedía la Resolución de Reconocimiento del nuevo Mártir de nuestra Institución y enviaba a sus representantes para presentar las condolencias y honores reconocidos al Cap. Gutiérrez; además se le condecoró póstumamente y ascendió al grado inmediato superior. El funeral contó con gran concurrencia del pueblo mollendino. Fue informado así:

Valeroso bombero es enterrado con honores [80]

29 mayo 2013 | Arequipa



Una multitud de personas acompañó al capitán CBP Juan Carlos Gutiérrez a su última morada, luego de haber permanecido 24 horas en la Compañía de Bomberos "Mollendo" N° 12, donde recibió honores. El cortejo fúnebre partió del mencionado lugar con una caravana de autos acompañado por la banda de músicos del colegio San Francisco de Asís, en donde estudia su hijo. La comitiva

80 http://diariocorreo.pe/ultimas/noticias/4800459/edicion+arequipa/valeroso-bombero-descansa-en-paz

se dirigió a la parroquia Inmaculada Concepción, templo en el que se realizó la misa de cuerpo presente. Posteriormente, el féretro fue trasladado hasta el cementerio general de Mollendo, donde le dieron cristiana sepultura en medio de escenas de dolor.

Mediante la Resolución N° 311–2013 CGBVP, sus colegas y amigos destacaron la buena labor de quien en vida fue, Juan Carlos Gutiérrez Segura siendo declarado mártir del Cuerpo General de Bomberos Voluntarios del Perú. Se le concedió además la condecoración "Dios – Patria – Humanidad" en su grado de póstumo "Honor y Gloria – Mártir del CGBVP", ascenso póstumo de Capitán a Teniente Brigadier con todo los honores y condecoraciones."

Por otro lado la Municipalidad Provincial de Islay-Mollendo, en sesión de su Concejo, entregó un reconocimiento póstumo al capitán CBP Juan Carlos Gutiérrez Segura, a solicitud de la Benemérita Compañía de Bomberos "Mollendo" N° 12 y como justo tributo a un hombre que cayó en acción.



La esposa recibió la máxima condecoración del Vicecomandante General de los Bomberos del Perú y de la Municipalidad de Islay, ante la presencia de los jefes de bomberos, autoridades, padres, hijos, familiares y amigos.

Un hecho a destacar es que, más de un año después de la entrega de su vida, la familia de Juan Carlos Segura, recibió el seguro que estipula la ley. Así lo determina la Resolución Jefatural Nº 337-2015 del 15 de Octubre de 2015, que hace referencia al cumplimiento de la Ley 27067, Ley del Cuerpo General de Bomberos Voluntarios del Perú.

Textualmente, el documento dice "otorgar el beneficio del seguro de vida previsto en la Ley 27067, modificada por la Ley 29582..." y menciona como titulares a la esposa y dos hijos del mártir Teniente Brigadier (ascendido en forma póstuma) Juan Carlos Gutiérrez Segura.

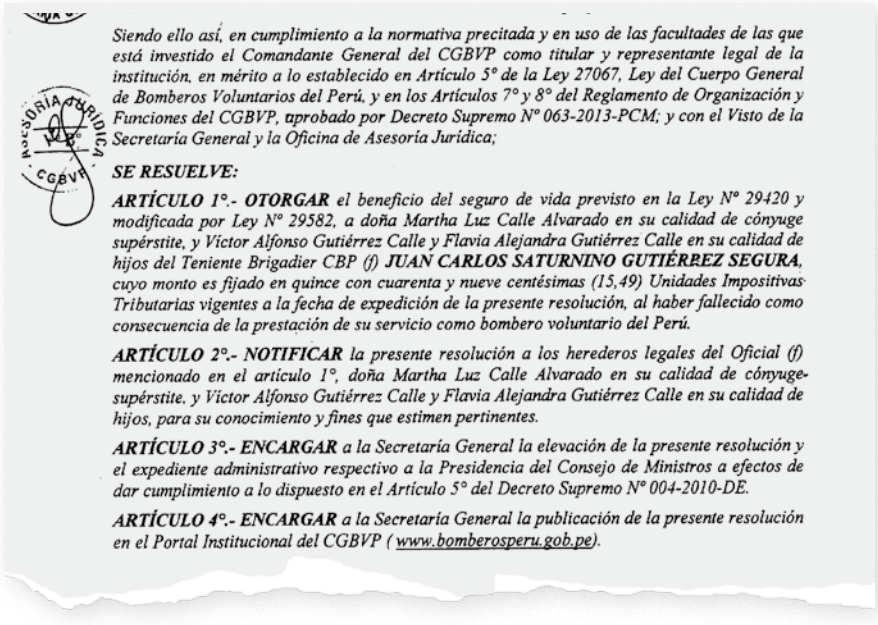

Siendo ello así, en cumplimiento a la normativa precitada y en uso de las facultades de las que está investido el Comandante General del CGBVP como titular y representante legal de la institución, en mérito a lo establecido en Artículo 5° de la Ley 27067, Ley del Cuerpo General de Bomberos Voluntarios del Perú, y en los Artículos 7° y 8° del Reglamento de Organización y Funciones del CGBVP, aprobado por Decreto Supremo N° 063-2013-PCM; y con el Visto de la Secretaría General y la Oficina de Asesoría Jurídica;

SE RESUELVE:

***ARTÍCULO 1°.- OTORGAR** el beneficio del seguro de vida previsto en la Ley N° 29420 y modificada por Ley N° 29582, a doña Martha Luz Calle Alvarado en su calidad de cónyuge supérstite, y Víctor Alfonso Gutiérrez Calle y Flavia Alejandra Gutiérrez Calle en su calidad de hijos del Teniente Brigadier CBP (f) **JUAN CARLOS SATURNINO GUTIÉRREZ SEGURA**, cuyo monto es fijado en quince con cuarenta y nueve centésimas (15,49) Unidades Impositivas Tributarias vigentes a la fecha de expedición de la presente resolución, al haber fallecido como consecuencia de la prestación de su servicio como bombero voluntario del Perú.*

***ARTÍCULO 2°.- NOTIFICAR** la presente resolución a los herederos legales del Oficial (f) mencionado en el artículo 1°, doña Martha Luz Calle Alvarado en su calidad de cónyuge-supérstite, y Víctor Alfonso Gutiérrez Calle y Flavia Alejandra Gutiérrez Calle en su calidad de hijos, para su conocimiento y fines que estimen pertinentes.*

***ARTÍCULO 3°.- ENCARGAR** a la Secretaría General la elevación de la presente resolución y el expediente administrativo respectivo a la Presidencia del Consejo de Ministros a efectos de dar cumplimiento a lo dispuesto en el Artículo 5° del Decreto Supremo N° 004-2010-DE.*

***ARTÍCULO 4°.- ENCARGAR** a la Secretaría General la publicación de la presente resolución en el Portal Institucional del CGBVP (www.bomberosperu.gob.pe).*

El monto es "15.49 UIT. De acuerdo al ajuste periódico que anualmente hace la SUNAT, para el año 2015 Una UIT vale 3,850 soles, de modo que el monto recibido por los deudos del mártir Gutiérrez Segura es de S/. 59,251.50.

> Si bien es cierto, los Bomberos Voluntarios del Perú entregan sus vidas al servicio de la sociedad sin esperar nada a cambio, **es un deber de la sociedad representada por el Estado, cuidar por aquéllos para los que el bombero que muere en Acto Servicio** es sostén económico y familiar inmediato, como el cónyuge, los hijos o los padres.

Aunque siempre habrá un debate por los montos y las formas, la cuestión de principio es que el Estado haga el debido y merecido reconocimiento —como lo hace en la actualidad— de su deber ético de cuidar por las familias de sus mártires.

MIGUEL **HERRADA**

El Cabo Miguel Herrada[81] (algunos lo citan como "Herrera") fue uno de los voluntarios que integraron el famoso batallón "Guardia Chalaca", que se inmoló en la defensa de Miraflores. Fue en el Reducto N° 5, el 15 de enero de 1881, junto a otros valientes que ofrendaron sus vidas al Perú. Es otro de nuestros valientes héroes sobre los cuales falta información. Por ello, debería ser tema de investigación de parte de los especialistas en Historia. Una alusión interesante a este personaje la proporciona César Salomón[82].

> Daría ("La Siciliana"), en su niñez escuchó de su madre, que durante La Guerra del Pacífico, Guerra Peruano – Chilena, en 1879, de triste y sangrientos recordatorios para la historia peruana por los grandes abusos y masacres de tantos inocentes que murieron en manos del enemigo del sur y sus excesos, guerra en la cual el hermano de su padre, su tío, don Miguel Herrada murió un 15 de enero de 1881, en la cruenta "Batalla de Miraflores", cuando formaba parte del Batallón Guardia Chalaca, constituido por el Cuerpo de Bomberos del Callao, en la que perdieron la vida muchos jóvenes bomberos de Lima y Callao, entre ellos los bomberos de la Bomba "Unión Chalaca" N°1, como Pedro Braccio, Pedro Caballero, Miguel Cauto, Justo Estrada, Juan Aquilino Grillo, Guillermo Higginson, César Lund, Francisco Muñoz, Juan Olmos, Ignacio Orellana, Santiago Pardo de Figueroa, German Paulet, Zenón Rivera y Juan Villanueva, que al igual que don Miguel Herrada, murieron por la patria, siendo considerados como Héroes de la Guerra del Pacífico y cuya cripta olvidada permanece aún de pie, entrando a la izquierda del Cementerio "Baquíjano" en El Callao.
>
> Fue así que, durante esta cruenta guerra, sus padres recibieron refugio en el local donde funcionaba la Embajada de Italia en El Callao. Junto a otros compatriotas italianos que radicaban en El Callao y que posteriormente los negocios de muchos italianos fueron saqueados durante la guerra por el enemigo y después de la guerra por civiles que con el pretexto de "buscar chilenos", ingresaban a los negocios a la fuerza y aprovechaban de la oportunidad para el pillaje y saquearlos, pues no había garantías para nadie en esos trágicos días.

81 Por error, también aparece en algunos documentos como Herrera; y a Lund lo mencionan como "Luna".

82 En Monografías.com: http://www.monografias.com/trabajos73/siciliana/siciliana2.shtml#ixzz2axsyimJR



FREDY ROLAN
HERRERA VALENZUELA

Nació el 11 de febrero de 1984 en la provincia Calca, Cusco[83]. Era el último hijo de la familia Herrera-Valenzuela. Fueron sus padres Don Natividad Fausto Herrera Hidalgo y Doña Armandina Valenzuela Villegas. Fue un niño inquieto, hábil y bondadoso. Inició sus estudios en el PRONOEI de la comunidad de Huarán; siguió la primaria en el Centro Educativo "San Isidro Labrador" de Sillacancha y la Secundaria, en el Instituto Agropecuario N° 28 de Calca, cuando ya se había iniciado como bombero.

A los 15 años ingresó a la Compañía de Bomberos Voluntarios B-122 Calca, siendo su Primer Jefe el Tnte. CBP Julio Severo Salinas Sánchez QEPD. Asistió a muchas emergencias como accidentes vehiculares, incendios, etc. participando activamente en todos los cursos que ofrecía el Cuerpo de Bomberos. Pero en un incendio forestal del cerro de Mitmac, cumpliendo su deber sagrado de Bombero, sufrió un accidente fatal por la caía de un árbol que le hizo perder la vida instantáneamente. Enlutó así a toda su familia, al pueblo calqueño y los bomberos de todo el Perú.





Fredy, en su Calca natal, disfruta la compañía de sus familiares y amigos.

83 Valioso aporte del Tnte. CBP Ermel Bustamante Valcárcel, Primer Jefe de B-122 Calca.

Así anunciaron su deceso en la prensa (Diario Expreso 13/9/05, Pág. 13)[84]:

Bombero voluntario muere combatiendo incendio forestal en el Cusco

El bombero voluntario Fredy R. Herrera V., de 21 años de edad, falleció mientras combatía un incendio forestal declarado en el bosque de Mitmac, cercano a Calca, a 50 kilómetros del Cusco.

El hecho ocurrió cuando el personal de la Compañía de Bomberos Voluntarios Calca N°122, culminaba el arduo trabajo de extinción de un incendio provocado, por agricultores informales.

Los campesinos buscaban mejorar el rendimiento de sus pastizales con la técnica de la "quema controlada". Pero el viento avivó las cenizas, se prendieron unos árboles, y se inició el desastre.

De inmediato la Compañía Calca N°122 acudió a la emergencia con todos sus efectivos, trabajando intensamente con hachas, lampas, picos y otras herramientas. Luego de arduos esfuerzos, las lenguas de fuego que amenazaban con extenderse hacia la población fueron controladas. De pronto, un



Martes 13 de setiembre de 2005 | 13

Bombero muere en un incendio forestal

Todo hacía parecer que los bomberos de la Compañía Calca 122 del Cusco habían controlado la emergencia. Esta vez se trataba de un incendio forestal ocurrido en el bosque de Mitmac, cercano a Calca, a 50 kilómetros de la ciudad del Cusco, pero de pronto un gigantesco tronco se desprendió impactando sobre Freddy Herrera Valenzuela (21). Su deceso fue instantáneo. Se presume que el fuego se habría originado por una mala maniobra de unos campesinos, quienes buscaban mejorar el rendimiento de sus pastizales mediante la técnica de la "quema controlada".

gigantesco tronco se desprendió de las humeantes alturas, impactando sobre Herrera. Su deceso fue instantáneo.

Los incendios forestales se han convertido en emergencias de rutina para los Bomberos del Cusco. Según reportes de la IX Comandancia Departamental, en diez días se han producido 21 siniestros en la región: 6 en Urubamba, 4 en Machu Picchu, 3 en Sicuani, 2 en San Jerónimo, 2 en Espinar y 4 en Calca, lugar de la tragedia.

No cabe duda que las lecciones como las que recoge ésta y otras publicaciones referidas al martirologio permanente de los bomberos, tienen que conducir a que la sociedad aprenda de ellas y se reduzcan los factores de riesgo los que innecesariamente se expone a nuestros valerosos y abnegados miembros.

84 http://www.e-mergencia.com/foro/f170/noticia-lamentable-muere-bombero-voluntario-cusco-peru-15193/





Duelo y funerales

El trágico deceso de Fredy Herrera fue profundamente sentido no solo por sus familiares y camaradas bomberos y amigos. Todo el pueblo de Calca y vecinos de otros lugares se congregaron para tributarle el homenaje y los honores que merecía por su entrega al servicio de la humanidad, al cultivo de grandes valores solidarios y a la práctica activa de la cultura de su pueblo. Las siguientes imágenes así lo demuestran son necesidad de mayor explicación.



Sentido y concurrido sepelio de Fredy, con presencia de todo el pueblo y autoridades políticas y del CBP.
Fotos: Página de Facebook de Fredy Herrera.










BOMBERO
VOLUNTARIO
BOMBERO


Pilsen









Fredy Herrera en diversas etapas de su vida como bombero, técnico agrario y amante de su tierra

Memoria





- La misma Unidad a la que perteneció Fredy Herrera, adoptó su nombre y hoy en día honra su memoria, tal como lo muestra el emblema que constituye el escudo de esa compañía, perteneciente a la IX Comandancia Departamental – Cusco.

- La familia de Fredy, en un tierno gesto de amor, nostalgia y dolor, colocó en su sepultura, detrás del vidrio protector, los juguetes que Fredy utilizó en su infancia y que hasta hoy se conservan en el camposanto de la ciudad de Calca, en el Valle Sagrado de los Incas.



Cementerio de Calca.

Fotos: E. Nolte





Fotos: E. Nolte

Pabellón donde están los restos Fredy. En su tumba, sus juguetes de niño.

Todos los años, al conmemorarse el martirologio de Fredy, la Compañía que ahora lleva su nombre le rinde el debido homenaje, con una romería a su sepultura y con el recuerdo de su valor y entrega.

Este es un ejemplo más del dolor y la resignación que manifiestan las familias de los bomberos caídos, que son elementos propios de la conquista de la gloria que implica entregar la propia vida por proteger las vidas de los demás. Por lo tanto, esas familias que han formado en su seno a personas con tales valores y méritos, son también parte de la misma gloria y deben estar presentes en todos los homenajes que se rinden a sus hijos.

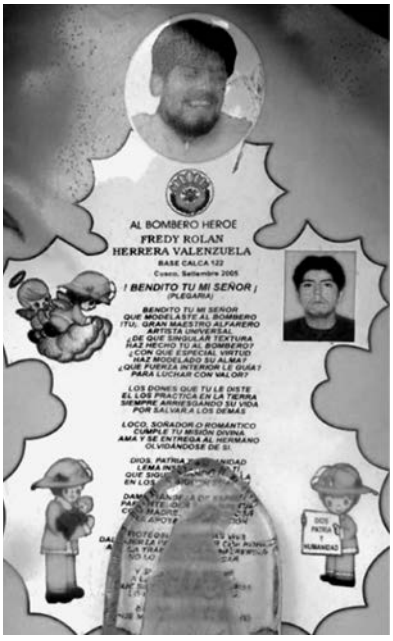

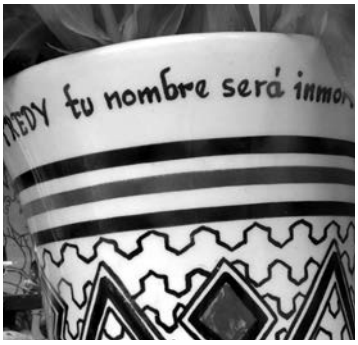

Vasija con iconografía regional y poema recordatorio a la memoria de Fredy.



GUILLERMO A.
HIGGINSON DRINOT

Guillermo Higginson nació en Paita en 1846, hijo del Charles Higginson (inglés) y de doña Mercedes Drinot. Estuvo en el grupo de 55 chalacos que pidieron al Alcalde del Callao la creación de una Compañía de Bomberos. Integró en el primer Cuadro de Oficiales del Directorio de la Compañía Chalaca. El 15 Ene. 1881 luchó y cayó heroicamente en la batalla de Miraflores cerca de uno su hijo Francisco que era oficial del Ejército[85]. Era parte de la 6ª Compañía del Batallón Guarnición de La Marina que comandó el Capitán de Navío Juan Fanning García.

Higginson fue nombrado como Capitán (primer jefe) de una unidad que daría un servicio similar a los bomberos de hoy, con el grado de Capitán. Fue la Res. N° 899 del Ministerio de Gobierno, tal como aparece en la reproducción que se muestra, y cuyo origen se describe más abajo.

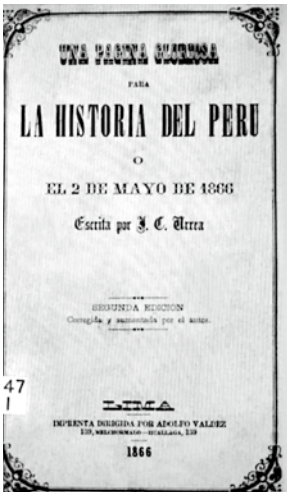
UNA PAGINA GLORIOSA
PARA
LA HISTORIA DEL PERU
O
EL 2 DE MAYO DE 1866
Escrita por J. C. Urrea
SEGUNDA EDICION
Corregida y aumentada por el autor.
47
LIMA
IMPRENTA DIRIGIDA POR ADOLFO VALDEZ
1866

— 84 —

rera, José P. Ordoñez, Manuel D. Cortéz, Manuel Pedraza, Manuel Eyzaguirre, Fábio Tafur, Ábel J. Ordoñez, Miguel Rodriguez, José M. Hidalgo, Gavino Puertolas, Diego Goyzueta, José P. Garcia.

Sargentos primeros— José N. Zapata, Felipe Mendez, Espíritu Ordodez, Nicolas Rivero, José P. Garcia, Ramon Tafur, Cecilio Berosa.

Guardia marina— Agustin Arrieta.

Cadetes— Rafael Lagomarsino, José Gamarra, Agustin Orbegoso, José Leon, Octavio del Mazo, Teodomiro Tarmona, Guillermo Higginson.

85 En algunas referencias le dan el grado de Teniente. Gratitud especial al Sr. Edgar Saona por facilitar la foto.

Guillermo Higginson ya había defendido a la Patria en el Combate del Dos de Mayo, en la "Batería de Chacabuco" bajo el mando del Teniente Crnl. Miguel Rodríguez, como Cadete del Ejército. Así figura en el listado consignado en el libro "Una Página Gloriosa para la Historia del Perú", de C.J. Urrea[86] (1866)

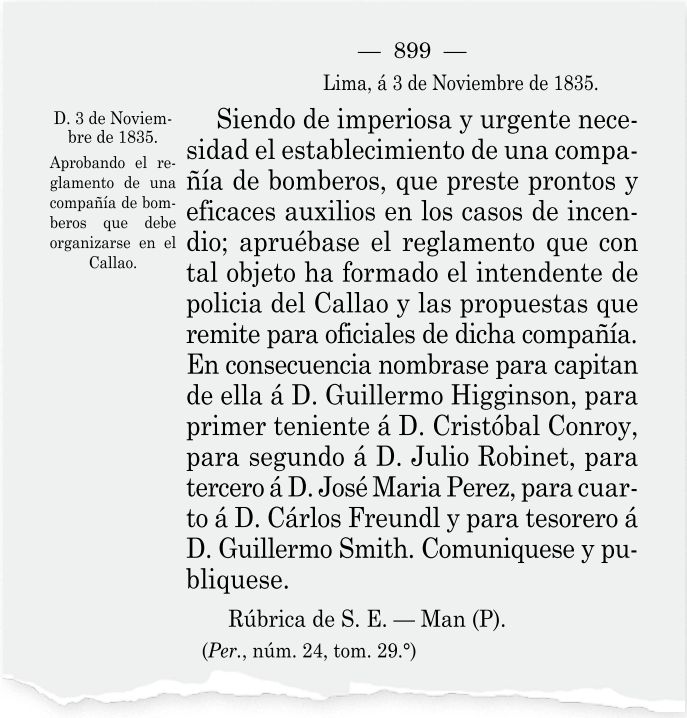

— 899 —

Lima, á 3 de Noviembre de 1835.

D. 3 de Noviembre de 1835. Aprobando el reglamento de una compañía de bomberos que debe organizarse en el Callao.

Siendo de imperiosa y urgente necesidad el establecimiento de una compañía de bomberos, que preste prontos y eficaces auxilios en los casos de incendio; apruébase el reglamento que con tal objeto ha formado el intendente de policia del Callao y las propuestas que remite para oficiales de dicha compañía. En consecuencia nombrase para capitan de ella á D. Guillermo Higginson, para primer teniente á D. Cristóbal Conroy, para segundo á D. Julio Robinet, para tercero á D. José Maria Perez, para cuarto á D. Cárlos Freundl y para tesorero á D. Guillermo Smith. Comuniquese y publiquese.

Rúbrica de S. E. — Man (P).

(*Per.*, núm. 24, tom. 29.°)

Nótese que se trata de la aprobación del reglamento que formula "el Intendente de policía del Callao" y que la fecha es el 3 de noviembre de 1835, muy anterior a la de la "Chalaca".

La práctica de la ciudadanía y el civismo le venía de familia a Higginson. Su abuelo paterno, que tenía el mismo nombre de su padre (Charles Higginson) fue Cónsul de los Estados Unidos en el Puerto de Paita el Callao, entre 1825 y 1829; dicho caballero también fue Vice Cónsul de Gran Bretaña.

> "…el 1 de octubre de 1855[87] el Intendente de la Policía, Coronel Francisco Reyna, junto con el Prefecto General José María Raygada,

86 El libro completo se encuentra en http://books.google.com.pe/books, a partir de una versión digitalizada de la biblioteca de Luis Alberto Sánchez hecha por la Biblioteca de la Universidad Estatal de Pennsylvania.

87 Relato contenido en http://www.ticomperu.com/juan_manuel_del_mar.php

establecen con un grupo de jóvenes empleados de las Agencias de Aduana y Comercio la "Compañía Reyna N° 1", poco tiempo después problemas surgidos en su seno, hace que un grupo de pescadores se separe y forme la "Compañía de Bomberos Playeros", que contaba con 46 miembros, aunque como organizaciones, no tuvieron mayor duración en el tiempo y que sin embargo contaban con un Reglamento de 10 artículos. El Reglamento del gobierno señalaba que no se podía exceder de los 100 miembros, fue refrendado el 3 Noviembre de 1855 por el entonces Ministro Juan Manuel del Mar; en él, a estas estaciones de salvadores se les llamaba "Compañías de hachas, ganchos y escaleras" y después fue cambiado por el de "Compañía de Bomberos".

A diferencia de otros héroes, los restos de don Guillermo Higginson se encuentran en una tumba simple del Cementerio Baquíjano y Carrillo (Pabellón Leocadia C1), del Callao.

Memoria

- No hay lugares públicos dedicados a honrar la memoria de Higginson. En la Unión Chalaca Nº 1 hay un cuadro y un antiguo "gallo" con su nombre venerable. La lápida en su sepultura, escueta pero muy significativamente señala: "Guillermo A. Higginson -Oficial de Ejército- Muerto en la Batalla de Miraflores 15 Enero, 1881".



Sepultura del Héroe de B1, Guillermo Higginson.

Derecha: La Unión Chalaca honra a sus héroes.





EDUARDO PORFIRIO **JIMÉNEZ SORIANO**

Eduardo Jiménez Soriano nació el 20 de noviembre de 1970; tenía 45 años al morir el 19 de octubre de 2016. Se había hecho bombero voluntario después de ser piloto rentado por varios años. Vivía en Zárate, San Juan de Lurigancho. Deja dos hijos, Kiara y Ricardo Sebastián, de 20 y 18 años respectivamente. Era atlético y tenía una actitud protectora y de consejero estricto y bueno de los jóvenes nuevos en el voluntariado bomberil. Sus amigos, los de la Guardia Nocturna de la Bomba Roma, preferían llamarlo Lalo o también, Porfirio, por su segundo nombre.



Los compañeros de Eduardo en la Bomba Roma, recuerdan que comenzó como piloto rentado. **A medida que pasó el tiempo, fue haciendo suya la mística del voluntariado, por lo cual seguía en el cuartel, a disposición de cualquier necesidad, aun cuando su turno ya había concluido.** Por eso se interesó en ser Bombero Voluntario, lográndolo hacía menos de un año antes de su muerte.

Una anécdota que ayuda a comprender sus ganas de alcanzar ese objetivo, ocurrió una vez en que tenía que dar un examen crucial en el cuartel de la Internacional N° 14. Él era piloto de una empresa privada de ambulancias; pero su jefe no le dio permiso. Lalo se presentó en el lugar del examen con la ambulancia que conducía y pidió que le permitieran concluir pronto y retornar de inmediato a sus labores. Aunque ofrecía muchas veces su tiempo para servir desde la Guardia Nocturna, tenía su casa en Zárate (Cajamarquilla) y sostenía a su familia como esforzado y laborioso taxista.



ADOLFO MARTÍN **KING LOANE**



El Capitán Adolfo King Loane nació en 1841. Participó en el Combate de Abtao del 7 de febrero de 1865, entre la escuadra española y las escuadras peruana y chilena. Se incorporó a la Guardia Nacional en 1872. En la guerra con Chile, armó el batallón "Guardia Chalaca" con 60 voluntarios chalacos de aduanas, estibadores y comerciantes; para defender el territorio peruano del Sur; aunque sólo pudieron ir 30, por falta de espacio. Estuvo al mando del Contralmirante Montero en Arica, donde entregó su vida heroicamente, el 7 de junio de 1880.



El 5 de abril de 1880 había llegado como comandante en jefe el coronel Bolognesi. King fue testigo presencial de la famosa respuesta de Bolognesi, porque estaba en la defensa del Morro como Capitán de la IV División. Como un soldado más, sucumbió en la cruenta batalla defendiendo la bicolor patria.

Otra imagen poco nítida de su rostro ha quedado de este gran héroe peruano.

Memoria

- Adolfo King es un personaje muy querido en el Callao y el resto del Perú. Diversas arterias recuerdan su nombre, como se muestra seguidamente. Hay un pasaje King en Los Olivos, una calle Adolfo King en Santa Anita y otra en el Callao; en el Primer Puerto también hay un jirón Adolfo King, en las ubicaciones que muestran los mapas adjuntos.

  Hay otras arterias King (Los Olivos, La Victoria, etc.), pero no se distingue si están dedicadas a Adolfo King o a otras personas de igual apellido. Es parte de las tareas pendientes y muy necesarias, por el respeto debido.

AUGUST **LANGE**

En los terribles días de la invasión de Lima, August Lange se integró y cumplía servicio como integrante de la Guardia Urbana de Lima. Al día siguiente de la batalla de Miraflores, él cayó en un tiroteo de la tropa chilena[88] ocurrido en la Calle La Pelota de la Capital Peruana. Por ello, Lange también es considerado como uno de los caídos en grado heroico y como consecuencia directa de esa invasión aciaga al suelo patrio. Por eso su nombre se encuentra grabado (como "Agustín") en una placa de la Cripta de los Héroes del Cementerio Presbítero Maestro de Lima.

> Lange era miembro de la Compañía **"Reina Victoria", hoy Victoria Nº 8.** En el salón de actos del Cuartel de esa Unidad se recuerda su memoria junto con la de los otros caídos de esa Centenaria Compañía.

Memoria

- Uno de los primeros nombres en la placa conmemorativa existente en la Cripta de los Héroes en el cementerio Matías Maestro, es el de Lange[89]. Pero no hay un recordatorio en la calle La Pelota (cuadra 6 del Jr. Camaná), en la que entregó su vida. Stubbs[90] lo tuvo presente y lo incluyó en su obra:

88 Debe priorizarse la versión que señala que Lange fue fusilado por los chilenos, que es la que Stubbs recoge. Ver también http://www.bombersdepalma.com/heroes/x_peru.htm

89 Nótese la forma castellanizada y diferente de mencionar el nombre de pila: Agustín y Augusto. El original de Augusto en alemán, es August; mientras que la forma femenina es Auguste.

90 Sinfonía del Fuego, ***Op.Cit***. Canto V, Elegía y Gloria para los Muertos. Página 28.

¡Loor a Augusto Lange, de la Bomba Victoria
que por servir a Lima salió en la Guardia Urbana
cuando una soldadesca por hazaña villana
lo escogio en una calle víctima expiatoria.
Cuatro balas chilenas lo enviaron a la gloria
y nos quedó su nombre como un toque de diana!

La Calle La Pelota[91] quedaba en la ciudad de Lima del siglo XIX, en donde corresponde a lo que hoy día es la cuadra 6 del jirón Camaná.



Calle La Pelota.

91 Su nombre se debía a que allí funcionaba un lugar para el juego de Pelota Vasca, al que los limeños eran muy aficionados. El historiador G. Lohmann cuenta que el local estuvo administrado, hacia 1634, por el autor de comedias Manuel de Ribera. Hubo otro juego "La Pelota" en la calle Las Comedias de San Agustín. El virrey Gil de Taboada y Lemus hizo cerrar estos lugares de deportes porque originaban disturbios y apuestas ruinosas. Ver: http://blog.pucp.edu.pe/item/114083/los-nombres-de-las-calles-de-lima-4.



CARLOS FRANCISCO **LEÓN DELGADO**

El Sargento Carlos León fue bombero voluntario de la Compañía "Victoria" N° 8[92]. En su afán de mejorar su capacidad como rescatista, siguió un curso de paracaidismo. La presentación pública del grupo de la I Promoción de Bomberos Paracaidistas, los familiares, amigos y público en general, asistieron al campo de Collique. El paracaídas de Carlos no abrió y perdió la vida instantáneamente el 29 de junio de 1970. Carlos nació en Lima el 16 de noviembre de 1948. Tenía 21 años; su padre había muerto 4 meses antes del accidente. Era el mayor de 5 hermanos y ya compartía con su mamá, el cuidado de su familia. Pasó a ser Socio Activo en la Bomba Victoria, el 6 de junio de 1969.

Carlos León estudió en el colegio "General Salaverry" de su distrito. Estaba preparándose para postular a la Policía de Investigaciones del Perú (PIP). Desde el colegio sus amigos lo apodaron "Cachorro", apelativo que también llegó al ámbito de la "Victoria".



Era entusiasta, disciplinado y dispuesto siempre a aprender; **no dudó en registrarse para integrar el primer grupo de bomberos paracaidistas,** para lo cual debió seguir un fuerte entrenamiento, que requería de una estricta aptitud física y también de mucho valor.

92 Todos estos datos han sido obtenidos de una fina carpeta de cuero repujado en que los bomberos de la Compañía "Victoria" N°8 han archivado respetuosamente, toda la información registrada sobre la vida de Carlos León, su tragedia y los homenajes que le han ofrecido. Es un ejemplo a seguir por todas las unidades de bomberos en el Perú, que tienen el dolor y el honor de contar con algún caído entre sus filas. Agradezco profundamente al Brigadier CBP Anselmo Talledo, por permitirme el acceso a tan preciada documentación.

Por esa entrega, fue ascendido póstumamente al grado de Sargento. Por ese mismo afecto y admiración que despertó entre sus compañeros, todas las fotos, noticias, artículos periodísticos y documentos varios, han sido ejemplarmente conservados.

Las dolidas notas periodísticas cubrieron todos los titulares, causando estupor y mucha tristeza en la población. Como en tantas otras ocasiones, cualquier cosa que ocurra con los bomberos voluntarios en el Perú, y peor aún, si es la muerte, la cercanía del pueblo se hace más evidente y con mayor intensidad en este caso, que fue tan dramático y espeluznante.

Mucha gente había acudido a ver el primer salto del primer equipo de bomberos paracaidistas, al aeropuerto de Collique, en la salida Norte de Lima. Todos se habían preparado con gran esfuerzo y entusiasmo. En primera línea estaban los camaradas bomberos, a los que se unieron amigos compañeros de barrio y de colegio, así como sus familiares. Por el tipo de naves disponibles, debían hacer "cola" para subir a las dos avionetas que los elevaban a una altitud de 1,800-2,000 pies (entre 600 y 700 m de altura).



DESDE 2 MIL PIES DE ALTURA

BOMBERO En Base Aérea de Collique

PARACAIDISTA SE LANZO A LA MUERTE

Un paracaidista bombero perdió ayer la vida al precipitarse a tierra desde 2,000 pies de altura sobre la Base Aérea de Collique. Carlos León Delgado saltó a tierra, pero el paracaídas no se abrió debido a una falla en el sistema de apertura. Junto con otros 30 bomberos de la Región de Lima había seguido un curso de paracaidismo en el "PARA-CLUB" y justamente ayer realizaron el lanzamiento para su graduación. Sólo 23 de ellos realizaron la difícil prueba exitosamente.

VER PAG. 4

El primer grupo de bomberos voluntarios que se registró para entrenarse en paracaidismo a fin de elevar sus capacidades para rescates en condiciones complicadas y lugares de difícil acceso.

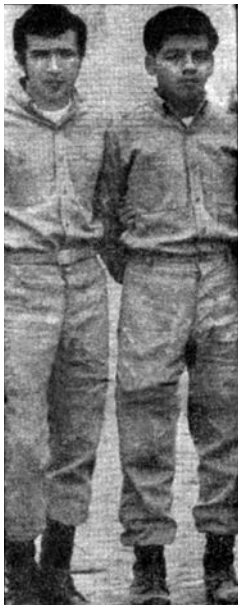

Carlos y un amigo de B8.



En ese tiempo no existían los parapentes sino los tradicionales paracaídas con forma de hongo, que debían ser reempaquetados después de cada salto, para el siguiente en turno. Dos hechos quedaron marcados en los tristes acontecimientos de aquel día.

Primero, quien había sido compañero inseparable de Carlos, y por muchos años, fue Julio Retamozo (en la fotografía de la derecha), también bombero de la Compañía Victoria y bisoño periodista del Diario Correo de Lima. A la hora que subieron a la avioneta, iban juntos y cuando saltó —mientras la gente se angustiaba de ver que una persona estaba cayendo a gran velocidad a una cita inevitable con la muerte— no sabían si era Carlos o Julio. Incluso pasaron varios minutos desde la ocurrencia del desastre hasta la ubicación e identificación del cuerpo, en que recién se llegó a saber la identidad del caído.

Segundo, en el momento que esperaban turno para tomar un paracaídas y subir a la avioneta, algo reclamó la atención del hoy Brigadier CBP Anselmo Talledo, por cuya distracción Carlos León tomó el siguiente paracaídas y se le adelantó.

> La emoción, la prisa, la adrenalina, ponían su propia sazón a lo que deberían ser momentos inolvidables en el sentido más positivo y emocionante, pero... ¡Qué misteriosos designios tiene la vida y la muerte! No era el día de Anselmo pero sí el de Carlos...

Huelgan los detalles de la terrible impresión de todos los presentes y de los momentos siguientes. Para consuelo queda la impresión de varios testigos que comentaron que Carlos perdió el conocimiento por alguna razón y durante la caída ya no se movió

ni dio señal alguna de que estuviera consciente de lo que estaba por ocurrir. Hoy nos queda la gratitud y admiración por su persona y su testimonio, así como los registros en los diarios de esos días, como muestran las siguientes imágenes. No hubo diario de circulación nacional o local, que no se ocupara extensa y dramáticamente de la tragedia que enlutaba a los bomberos y a todo el Perú.

No se Abrió el Paracaídas

BOMBERO CAE DESDE 4 MIL MTS. DE ALTURA EN COLLIQUE

Miranlo al cielo con un gesto de espanto, decenas de personas vieron cómo un hombre que se lanzó desde 4 mil metros de altura, no pudo abrir su paracaídas.

Carlos León Delgado (22), pertenecía a la Compañía de Bomberos Voluntarios "Victoria Nº 4" y saltaba por primera vez en su vida.

La caída mortal ocurrió cuando la demostración de los bomberos de la promoción "Plumereros" ya estaba concluyendo, y los jefes del Cuerpo se retiraban.

Los saltos habían sido suspendidos por las malas condiciones climatológicas y la gente comenzaba a dejar las instalaciones del aeropuerto de Collique.

De repente, un avión apareció en el cielo y las miradas nuevamente se fijaron en la altura gris de la tarde. Un hombre vestido de blanco, un pequeño como un punto, comenzó a caer... ¡No se le abrió el paracaídas!



Los bomberos incursionaron ayer en un nuevo campo: el paracaidismo. La demostración tuvo lugar en Paraclub de Collique.

En el avión viajaba el maestro de salto López y todo indicaba que iba a ser un lanzamiento normal. El teniente Retamozo estaba al lado de León. Cuando dieron la orden de saltar le deseó suerte y el bombero agradeció con una sonrisa.

La salida fue perfecta y se pensó que León tendría un aterrizaje feliz. Pero súbitamente escucharon un ruido seco y Leónes desesperado, gritó: "Se ha zafado el pilotín... debe abrir su reserva de inmediato".

El violento descenso provocó el desmayo del paracaidista y no reaccionó a pesar de las voces de sus compañeros.

Carlos León fue encontrado en tres sembrados ubicados en la parte exterior del campo de aterrizaje de Collique. Los que llegaron inmediatamente se arrodillaron llorando al lado de sus restos.

El cadáver de León estaba destrozado.

Es el "Cachorro" Carlos León Delgado

Los Bomberos-Paracaidistas Tienen ya su Primer Mártir

COLLIQUE: 4 P.M. DIA 28 DE JUNIO DE 1970

El avión baja la velocidad. A bordo viajan cuatro hombres: el piloto, el maestro de salto y dos jóvenes bomberos, el teniente Raúl Retamozo y el secretario Carlos León Delgado, ambos de la Compañía "Victoria No. 4". Ellos quieren ser paracaidistas y van a lanzarse al vacío por primera vez.

El silencio es completo. El maestro de salto rompe el murmullo. "Carlos, tú primero". Carlos tiene apenas 21 años y representa 18. Primero se hizo bombero y ahora quiere ser paracaidista.

Su esplgada figura va apareciendo junto al ala del avión monomotor.

¡"Allí está"... grita sus compañeros, que desde tierra observan la maniobra.

El que va a saltar es Carlos... ("No, es Raúl!" gritan otros. Nadie sabe a ciencia cierta de quién se trata porque ambos se asemejan físicamente.

En la nave, el instructor da las últimas indicaciones: "No olvides, Carlos... ese "yeyo" bien hecho ...cuenta hasta cuatro... observa tu velamen (hongo del paracaidas)... si no se abre, sin vacilar, un instante, jala la manija de tu paracaidas de reserva".

El maestro de salto saca la cabeza a través de la puerta de la aeronave para fijarse en la zona de salto, y coge una de las piernas de Carlos para no caer.

"Estamos listos Carlos... el gran momento ha llegado", indica el instructor.

CON UNA SONRISA

Carlos voltea hacia la cabina de la nave y con una sonrisa en los labios observa a Raúl, quien le manifiesta: "Suerte, Cachorro".

(Así lo llamaban en su colegio). El sonríe.

El maestro de salto hace volver a la realidad al futuro paracaidista y con un golpe en la pierna ordena: "¡Ya!".

Carlos grita, para darse valor, a su compañero "Abajo nos vemos"; se suelta del ala del avión donde se hallaba colocado y salta al vacío.

Por FIDEL MENDEZ TELLO

UN SALTO A LA MUERTE

Sólo ocho segundos bastaron para que se consumara la tragedia. Al abandonar la nave el paracaidista, se rompe el "pilotín" (Resorte que sirve para la apertura de la bolsa que encierra al paracaidas).

El maestro de salto observa consternado y en voz alta piensa: "Debe abrir su reserva para evitar que ocurra lo peor".

Los segundos se hacían interminables y el drama se vivía en el espacio y en la tierra.

Sus colegas y el público que asistían a la demostración veían horrorizados cómo el muchacho caía a plomo, con el paracaidas cerrado. Rezaban porque se abriera el de reserva.

Uno... Dos... Tres... Cuatro... Cinco segundos. La tragedia es inminente. Los compañeros del joven paracaidista rompen el mutismo y su silencioso ruego para que reaccione. Le gritan para que abra el equipo de reserva.

Pero él no puede oirlos. Ya tiene una cita con la muerte, y marcha vertiginosamente hacia su fatal destino.

El cuerpo del novel paracaidista encontró su final sobre los sembrados de un terreno de cultivo, ubicado en la parte exterior del edificio del Aeroclub de Collique.

¿ERA CARLOS O ERA RAUL?

La identidad de la víctima sólo la sabían hasta el momento tres hombres: los que viajaban en el avión donde se efectuó el salto. La angustia de los familiares de uno y otro era patética.

Raúl Retamozo era casado y tenía dos hijas. La mayor de ellas, de seis años de edad, al ver caer el cuerpo inerte del paracaidista gritó: "Es mi papá... es mi papá".

Carlos era el hijo mayor de una madre viuda y era la esperanza de su familia.

El primero en llegar hasta el cuerpo inerte del infortunado bombero fue uno de sus amigos, Fernando Prieto Santa Cadea, quien con mano temblorosa descubrió el rostro de la víctima, velado por parte del velamen semiabierto de su equipo

"No es Raúl... tampoco es Carlos... ¿Quién pue de ser? —se preguntó angustiado.

La desfiguración del rostro de su amigo por efecto de la caída y el nerviosismo que lo embargaba impedía que lo reconociera.

Luego, reflexionando, dijo: "Tiene que ser uno de los dos... eran los únicos que se encontraban en el avión", y destapó nuevamente el rostro del cadáver.

El pelo encrespado de la víctima hizo que lo reconociera. "Es Carlos... él es". Y Prieto lloró junto al cadáver de su amigo.

Las escenas que se sucedieron luego fueron de lindo dramatismo. Los bomberos victoriosos encabezados por su comandante Luis Cadea López, arrodillados sobre el húmedo terreno, rezaron una oración de despedida.

Otros, sin alcanzar a comprender los designios divinos, lloraban lágrimas de impotencia al ver al amigo y camarada abatido como un pájaro en pleno vuelo.

Julio Ortiz Vergara, Mario Salomón, Carlos Tapia, Arturo Castillo, Anselmo Tafiedo y todos los que fueron testigos de sus primeros pasos como bombero se negaban a creer la cruel realidad. En Collique todo era dolor y tragedia.

La llegada de una ambulancia que llevó los restos del joven paracaidista a la Morgue dio vuelta a la página escrita con sangre del primer mártir del Comando de Bomberos Paracaidistas "Plumereros".

Pág. 4 ★ OJO.—Lima, Domingo 5 de Julio de 1970

Las imágenes de Carlos León no cesaban de golpear los ojos y el alma de todos, bomberos o no. La tragedia estaba, una vez más presente, como el precio inexorable e inescrutable de la gloria.





Izquierda: Conmoción. Uno llega bien; otro muere.

Derecha: Carlos partió. Solo están sus restos.



El Médico Legista Dr. Maúrtua, verifica.



Se inicia el traslado y los trámites



Todo está consumado. Solo un triste e insoportable dolor e mbarga a sus amigos.



Polo del grupo que formaron los Paracaidistas-Bomberos, denominado "Comando Plumereros"
Derecha: Listo para el primer salto. Quiso prepararse para los casos difíciles.



El Comercio, La Prensa, Última Hora, El Correo, informaron profusamente.

Bombero muere al fallar paracaídas

Era su primer salto; cayó de 1,600 pies

Un fatal accidente durante el lanzamiento de Bomberos Voluntarios Paracaidistas, costó la vida a un seccionario de la Compañía de Bomberos "Victoria Nº 4".

Al efectuar su primer salto Carlos León Delgado, de 21 años, Secretario del Consejo de Disciplina de la citada entidad, por causas que son motivo de investigación, su equipo no se abrió, precipitándose a tierra desde una altura de 1,600 pies.

El trágico percance ocurrió media hora después de haberse realizado la ceremonia de graduación de 35 paracaidistas integrantes de la Promoción "Plumereros".

León Delgado, en compañía de dos paracaidistas, abordó una avioneta del Aero Club de Collique, aprovechando que habían mejorado las condiciones atmosféricas, a fin de realizar su primer salto.



Carlos León Delgado

El cuerpo del infortunado bombero se estrelló contra un terreno colindante al campo de vuelo del mencionado Aero Club. El cadáver fue llevado a la Morgue Central para la autopsia de Ley y luego trasladado al cuartel de la Compañía de Bomberos "Victoria Nº 4", donde se vela en severa capilla ardiente. El sepelio se realizará hoy a las 4 p.m., partiendo el cortejo fúnebre de la citada Compañía hacia el Cementerio "El Angel".

EN ACTO DE SERVICIO

La muerte de Carlos León Delgado se produjo en Acto de Servicio. El formaba parte del Comando de Bomberos Voluntarios Paracaidistas, que habían seguido un ciclo de entrenamiento de acuerdo a lo dispuesto por la Comandancia General de Bomberos de la Primera Región (Lima). Una parte de sus compañeros se graduó ayer y el resto lo iba a hacer el próximo domingo.

Carlos León Delgado cursó estudios secundarios en el Colegio Nacional "Felipe Santiago Salaverry" de La Victoria, del cual fue Brigadier General. Actualmente se preparaba en una academia para postular el próximo año a la Universidad Nacional Mayor de "San Marcos". Huérfano de padre, era el mayor de siete hermanos. Hace dos años ingresó como bombero voluntario a la "Victoria Nº 4".

Al sepelio concurrirán las compañías de bomberos de la Gran Lima y se le rendirán honores de Comandante General por haber muerto en Acto de Servicio.

Raúl Retamozo:

"ME PARECE QUE AUN LO ESTOY VIENDO..."

GRAFICO DE "CORREO" LLORA LA MUERTE DE SU COMPAÑERO



Raúl Retamozo, que labora en este diario, también es un eficiente bombero. El estuvo al lado de Carlos León Delgado.

"Me parece que aún lo estoy viendo... me parece escuchar su alegre voz y su risa amigable... hasta ahora no puedo entender por qué ocurrió lo que pasó...", dijo anoche, sollozando y con el rostro escondido entre las manos, el teniente de la Compañía de Bomberos "Victoria Nº 4", Raúl Retamozo Vergara.

Retamozo —quien labora en CORREO— iba en pareja con Carlos León Delgado y juntos iban a realizar su primer salto.

Retamozo había sido para Carlos León su amigo y consejero. Casi siempre entaban juntos en el local de la Bomba, al lado de Anselmo Talledo.

Los tres concurrían juntos a todos lados y habían bautizado a León como "Cachorro".

Retamozo minutos antes del fatal salto le había dicho a "Cachorro" que juntos celebrarían en la noche el acontecimiento.

Ayer el destino jugó su baraja con los tres amigos. El equipo que debía usar Anselmo Talledo para su salto, se lo ganó por puesta de mano Carlos León.

Talledo se demoró por conversar con unos familiares y León se puso su equipo.

Luego se acercó donde su amigo y le dijo: "Qué tal me veo... cuando llegue a tierra ya me consideraré paracaidista".

Luego tomó por el hombro al teniente Retamozo y juntos fueron hacia la avioneta donde los esperaba el maestro de salto.

"Buena suerte Cachorro", le dijo Talledo.

En el avión cuando se elevaban León le dijo a Retamozo: "Siento frío... ya quisiera estar en la zona de salto para lanzarme y tomarme un cafecito".

Retamozo observaba a su amigo quien no dejaba de bromear.

Llegado el momento Retamozo le dijo: "Buena suerte Cachorro..." y él respondió con una sonrisa "Abajo nos vemos...", fue su única respuesta y se lanzó.

Retamozo al continuar su relato enronquece y se le quiebran las palabras. "Era terrible ver cómo Cachorro se precipitaba al vacío, y yo sin poder hacer nada".

"A lo único que atiné fue a gritarle con todas mis fuerzas: ¡¡Abre el equipo de reserva... abre el equipo de reserva...! pero él no me escuchó... ni me escuchará jamás".

Cómo Era el "Cachorro" Carlos León

Carlos León Delgado (22), desde ayer pasó a integrar la fila de héroes del Cuerpo de Bomberos Voluntarios del Perú.

También es el primer mártir del Comando de Bomberos Paracaidistas que debutó ayer.

Carlos León fue eficiente alumno de la Gran Unidad Escolar "Felipe Santiago Salaverry".

León pertenecía a las filas de la Compañía de Bomberos Voluntarios "Victoria Nº 4" y ostentaba el cargo de seccionario.

Su afán de servir aún más a la humanidad lo hizo inscribirse en el Comando de Bomberos Paracaidistas y soportó el duro entrenamiento a que fue sometido durante varios meses.

Este Comando se formó para socorrer las zonas de emergencia donde no se pudiera llegar por tierra.

Carlos León lo comprendió así y sacrificó hasta su propia vida.

Bomberos del Aire En Trágico Debut

El entusiasmo con que los primeros 34 paracaidistas bomberos asistieron el sábado antepasado a Collique, para el salto de graduación, se ensombreció cuando al joven Carlos León Delgado, de la "Victoria" Nº 4, no se le abrió el paracaídas y cayó a tierra desde 800 metros de altura, muriendo instantáneamente.

Sus compañeros, que aún estaban en el avión, no se enteraron de la desgracia y fueron lanzándose uno a uno en pos del certificado. Los que ya estaban en tierra quisieron ayudarlo pero sólo pudieron comprobar que había muerto.

León Delgado, junto con sus 33 compañeros, había iniciado el curso para estar preparado para salvatajes y rescate de aislados por catástrofes e intervenir en incendios a los que no se puede llegar por tierra; pero más que nada para prestar apoyo a los bomberos de todo el país.

La Comandancia General del Cuerpo de Bomberos de Lima, en estos momentos está realizando las gestiones pertinentes, ante el Ministerio del Interior, para que los deudos de León puedan acogerse a la Ley 8840, que concede una pensión "igual a la que corresponde a los subtenientes del Ejército en actividad muertos en acción de armas y con 30 años de servicios". Y esto porque el victoriano murió en una misión de servicio, durante la graduación de un curso que había sido auspiciado por la Comandancia General, e inclusive con un permiso especial porque en esos momentos cumplía guardia en su base.

Esta Ley 8840, que fue promulgada por el Presidente Oscar R. Benavides, el 16 de febrero de 1939, según Manuel La Torre Salazar, Comandante General de los Bomberos de Lima, es incompleta pues concede el montepío del Estado sólo en caso de muerte. Por esto van a plantearle al Gobierno que legisle incluyendo también los casos de invalidez total y parcial y creando el seguro de vida para estos voluntarios.

La muerte de León, que perteneció a la promoción "Plumereros" en recuerdo de uno de los más trágicos incendios de la época republicana, en el que murieron cinco bomberos, no ha amedrentado a sus compañeros que ya están gestando la futura formación de un Comando de Bomberos Buzos. ●

Carlos León Delgado: 1ra. baja



Destino Ya Le Tenía La Trampa Lista

"Yo iba morir en lugar de mi compañero. Ese era mi paracaídas, pero Carlos León me lo quitó y se lo puso. Quizá el destino de muerte no era para mí", dijo a nuestros reporteros el bombero paracaidista Anselmo Talledo.

Como se sabe, en la tarde de antier el bombero Carlos León Delgado murió al precipitarse a tierra con el paracaídas cerrado.

Autoridades del [illegible] rio de Guerra se llevaron el paracaídas para que los técnicos determinen si fue falla en la envoltura.

El bombero paracaidista Anselmo Talledo continuó contando a nuestros reporteros y dijo que su amigo y compañero de la Compañía Nº 4 de La Victoria era muy alegre y querido en su barrio donde lo admiraban.

Ayer el sepelio fue conmovedor. Cuando las sirenas de los carros empezaron a sonar, muchas de las amigas del extinto irrumpieron en desconsolador llanto.

Los mismos compañeros del que fuera bombero paracaidista dejaron correr gruesas lágrimas sobre sus mejillas.

Dos chicas se desmayaron y tuvieron que ser llevadas en una ambulancia a la Asistencia Pública de la avenida Grau.

La madre del joven bombero parecía estar inconsciente. Miraba el ataúd y cuando le hablaban no contestaba.

Un Mes

Hacia recién dos meses que se había formado el "Cuerpo de Bomberos Paracaidistas", la primera en Latinoamérica, cristalizando [illegible] idea del Capitán de la Compañía Fidel Méndez Tello.

El fin de este nuevo cuerpo es para intervenir en casos de desastres en donde las carreteras estén interrumpidas, como ocurrió últimamente en Huaraz.

La promoción de paracaidistas bomberos se llama "Plumereros" en honor a los caídos en la calle de ese nombre en donde murieron varios bomberos.

Por su parte los altos jefes de la Compañía Nº 4 de La Victoria dicen que ahora más que nunca acentuarán sus actividades en el paracaidismo.

Así mismo don Rafael Galecio miembro de la compañía de bomberos Roma Nº 1, y único sobreviviente de la tragedia de Plumereros, le rindió un emotivo homenaje.



Los funerales fueron aclarando los sentimientos. No se fue. Entró a la gloria para ser ejemplo, para acompañar a otros a quienes solo anima el deseo de servir bajo toda circunstancia, sin saber nombres ni condiciones… solo paliar el sufrimiento, minimizar las lesiones, reducir los daños. Eras uno de nosotros; ahora, siendo nuestro, estás en el Olimpo, con el Altísimo. Los recuerdos de los buenos momentos en la Compañía y sus diversas actividades, en las competencias deportivas y otros momentos, adquieren un nuevo valor. Participaba con entusiasmo en las actividades sociales y deportivas de su Compañía, la "Victoria", que en ese entonces era N° 4 y hoy es N° 8.







Carlos era alegre y bromista, animoso y fraterno, disciplinado y enérgico.



Recibió honores de Comandante en actividad. Bomberos de todas las compañías se hicieron presentes, junto con sus jefes y el Comandante General; y el pueblo, siempre el pueblo al lado de sus hijos predilectos, los bomberos voluntarios.



El protocolo, el ritual: Guardia de Honor, Banderas, Flores.



Ante la Capilla Ardiente, el respeto, la fe.



En hombros de sus camaradas de "La 4".





Saludo, respeto, admiración, ¡honor!.



El Cuerpo de Paracaidistas "Plumereros".



Autoridades de gobierno nacional y local, instituciones, colegios, ¡Presentes!.

Dramático fue el sepelio del bombero paracaidista Carlos León Delgado. Cuando las sirenas empezaron a sonar, muchas de sus admiradoras irrumpieron en desconsolador llanto, incluso sus mismo compañeros de la promoción "Plumereros".







Llegada al Cementerio "El Ángel".



Oración Fúnebre, por su Comandante.

Completada la despedida, queda por delante una eternidad para mantener viva la memoria, el recuerdo del ejemplo, la mirada constante al modelo.

"CARLOS LEÓN DELGADO"

- Presente en el conjuro
  de los martires.

- Supiste llegar a las alturas
  con hombría, valor y heroismo
  Gloria a ti Bombero Paracaidista
  Que inmolaste tu vida sirviendo

- Hiciste honor a nuestro Lema
  DIOS, PATRIA Y HUMANIDAD
  Cumpliste con todos ellos
  Como valiente Bombero.

- Dios te recogio en su seno
  La patria te tendra presente
  y la humanidad no te olvidara.

- Esta vez fue nuestro enemigo
  el fuego
  ahora nace para ustedes
  a quien enfrentarse
  que es el viento
  siempre nosotros recordaremos
  a "CARLOS LEÓN DELGADO"
  "PRIMER MARTIR VICTORIANO
  DEL COMANDO PARACAIDISTA
  PLUMEREROS"

Izquierda:
Poema, Secc. Jesús Oré, "Jauja" Nº 48.

Derecha:
La Misa del Primer Mes. Muchas otras seguirán.



Benemérita Compañía de Bomberos Voluntarios
«Victoria» No. 4
del que fué sargento

CARLOS LEON DELGADO
Q. D. D. G.

Invitan a Ud. y familia a la Misa de Honras que en sufragio de su alma se oficiará en la Parroquia Nuestra Señora de Las Victorias, el día 27 de Julio a horas 12.00 m.

Conmemorando el 1er. mes de su sensible fallecimiento

Favor por el cual quedarán eternamente muy agradecidos.

Lima, Julio de 1970.



Bomberos Paracaidistas Juramentan Ante Mártir

"Ningún obstáculo, ni aun la propia muerte, mellará nuestro propósito de servir a la humanidad".

Este solemne juramento fue pronunciado ayer por los compañeros de promoción de César León Delgado, primer héroe del naciente cuerpo de bomberos paracaidistas del Perú.

El sepelio de los restos del joven bombero paracaidista que pereciera trágicamente al lanzarse desde los 20 mil pies de altura y no abrirse el paracaidas, congregó a altos jefes del Cuerpo de Bomberos, autoridades edilicias, delegaciones bomberiles y familiares del extinto, así como a sus 30 compañeros de promoción.

El cortejo fúnebre partió del Jr. Alejandro Deustua con destino a su última morada, con gran acompañamiento de vehículos. En el Cementerio El Angel, hicieron uso de la palabra el Tte. Secretario del novel cuerpo de paracaidistas bomberos, quien resaltó la abnegación y espíritu de sacrificio de César León Delgado.

Acto seguido los demás integrantes de la primera promoción elevaron el solemne juramento ante la tumba del compañero caído al servicio de la humanidad.

ROMERIA A TUMBA DE BOMBERO HEROE

Se conmemora el primer mes de la trágica muerte encontrada por Carlos León Delgado, cuando se lanzaba en paracaidas en Colli que. Es el primer mártir de los bomberos paracaidistas.

Por tal motivo se llevará a cabo hoy lunes, una misa de honras en la Parroquia Nuestra Señora de Las Victorias a horas 12 m., acudirá el alcalde de La Victoria y altas autoridades políticas; así como también destacadas personalidades bomberiles.

Carlos León Delgado pertenecía a la Compañía de Bomberos Voluntarios "Victoria Nº 4", desde hacía dos años.

Memoria

➲ En honor de este mártir, llevan su nombre la Compañía de Bomberos Voluntarios de Santa Anita N° 138 y una arteria en el distrito de La Victoria.



Compañía Carlos León Delgado
Nº 138.

GIO BATTA
LEONARDI DE MONTRECRETESE

Leonardi, de nombres Gio Batta[93], es otro de los jóvenes italianos caídos en el genocidio de Chorrillos, el 13 de enero de 1881. Su nombre está grabado en placas de bronce y mausoleos de mármol. Pero donde más ha de durar es en la memoria y el corazón de quienes agradecemos su heroísmo y generosidad. En el capítulo más amplio sobre los Garibaldinos se describen más detalles de su martirologio durante la sangrienta y genocida toma de Chorrillos por las fuerzas invasoras del Sur. Leonardi estuvo entre los tres primeros asesinados, degollados, mientras procuraban respirar por los estragos del humo de los siniestros que estaban combatiendo. Algunos narran que ni siquiera pudieron ver a sus agresores[94].

Memoria

- Solo en el Distrito de La Victoria hay una Pasaje que recuerda a Leonardi, el héroe garibaldino, aunque pocos saben la razón por la que esa arteria lleva tan insigne denominación.

93 En la lengua italiana, se trata de una abreviación de "Giovanni Battista", tocayo de Berninzoni.

94 Rivista Italo Peruviana di Scienze, Lettere, Arti e Varietà. Anno X, 1922 Lima, 1ª e 2ª Quindicina di Gennaio 1922 N° 213-214. Versión original en italiano. Traducción del Dr. Polverino, Universidad de Pisa, Italia. En: http://espaciocultural-carlos.blogspot.com/2010/12/la-tragedia-del-fusilamiento-de-los.html



NADIA **LOZANO VILLAMAR**

Nadia Lozano nació el 7 de Diciembre de 1978. Ingresó a la Compañía San Juan Bautista Nº 93 en 1997. Tenía 36 años de edad y 23 años de servicios[95]. Entregó su vida el 5 de mayo de 2020, contagiada mientras atendía incontables necesidades de los bomberos de Loreto que estaban sirviendo a la población, incluyendo a los afectados por el virus COVID 19. En forma póstuma, fue ascendida a Capitán CBP y condecorada. en mérito a su valor y entrega. Su padre, hermanos, esposo y uno de sus hijos también son bomberos. Es la primera mujer bombera en llegar a Primer Jefe de una compañía en Iquitos mostrando compromiso, calidad y alegría en sus tareas. Es la primera mártir mujer del CBP.

Nadia era Instructora Certificada, con experiencia en respuesta a incidentes MATPEL, soporte básico de vida en trauma, comando y control de incendios industriales y rescate en ríos y lagos. En el servicio, sabía mostrar a la vez, cercanía y disciplina; no solo se preocupaba por capacitar y cuidar la





Instructora certificada, animadora comprometida.

95 Fuente:http://www.bomberosperu.gob.pe/portal/net_noticia_detalle.aspx?param=18669&param2=LUTO%20INSTITUCIONAL%20POR%20FALLECIMIENTO%20DE%20UNA%20DAMA-BOMBERO%20DE%20IQUITOS&param3=El%20Comandante%20General%20del%20Cuerpo%20General%20de%20Bomberos%20Voluntarios%20del%20Perú%20expresa%20las%20condolencias%20i&param4=http://www.bomberosperu.gob.pe/Imagenes/Noticias/22992.jpg

calidad de los nuevos bomberos y aspirantes, sino que disfrutaba explicando a los visitantes, en especial niños, las tareas y anécdotas del servicio de bomberos. Animaba y cantaba en las reuniones sociales.



Capitán CBP Nadia Lozano Villamar, Primera Mujer Mártir de Cuerpo de Bomberos del Perú.

Dejó a tres hijos en orfandad. Era capaz de multiplicarse para atender con cuidado y calidad, todos sus roles como madre, hija y esposa. Cultivaba también la amistad, con alegría y a través de una vida social activa. En sus redes sociales mantenía una actividad notable, con numerosas fotos que dan testimonio de ello. Era incansable.


Con su esposo.


Con su hija menor.


Con su hijo.


Con su papá.

Izquierda:
Con su hija mayor.

Derecha:
Con su mamá.






Con la familia que amó.


Siempre alegre y sonriente.


Ni de sus fallecidos se ovidaba.



Las nuevas generaciones la tuvieron como Instructora.

Abajo: La Compañía desde la cual sirvió.



En el perfil de su persona y servicio afloran las palabras: responsable, enérgica, ejecutiva, entusiasta, motivadora, empática. Sin duda tenía un gran futuro en la carrera bomberil. Su trágica muerte tuvo como marco las deficiencias de la atención a la salud que sufría de Iquitos por la falta de oxígeno medicinal y otros recursos.

El Comandante Departamental de Loreto, Brigadier CBP Rodolfo Arévalo[96] recordaba con emoción, la manera eficaz y segura con que Nadia cumplía las misiones que se le encomendaba. Además de diversos cargos en su Compañía —incluyendo la Jefatura— también había desempeñado funciones de creciente relevancia a nivel de la CD.

Arévalo, en conversación telefónica directa conmigo, dijo que la muerte de Nadia ocurrió después de cinco horas de agonía, mientras sus compañeros bomberos trataban de conseguir un balón de oxígeno recorriendo Iquitos, porque el hospital no disponía de uno porque los pacientes con COVID-19 los estaban utilizando. Aunque después consiguieron el oxígeno, ya fue demasiado tarde.



Con un niño hospitalizado.

96 Comunicación personal, 22 Jn.2020. Un año después, el 19 Jun.2021, el Brig. Arévalo también falleció por COVID-19.



Nadia era responsable, enérgica, ejecutiva, entusiasta, motivadora, empática; llena de vida...

Días después de su partida, en la ceremonia de entrega de resoluciones a 37 nuevos Seccionarios CBP de la XI Comandancia Departamental, se dio a esa Promoción de Bomberos, el nombre de "Capitán CBP Nadia Lozano Villamar" en honor a la primera mujer del cuadro de Héroes y Mártires del Cuerpo de Bomberos del Perú[97]. Por Resolución de Comandancia General N°117-2020 del 30 Dic. 2020, se ascendió póstumamente al grado de Capitán CBP a la Teniente Nadia Lozano, quien perdió la vida en cumplimiento de su deber como consecuencia de un acto de servicio; y la declara Héroe del CGBVP y le otorga la condecoración DIOS-PATRIA-HUMANIDAD en su grado póstumo, "HONOR Y GLORIA".

CÉSAR **LUND**

El Soldado César Lund fue uno de los voluntarios que integraron el famoso y gallardo batallón Guardia Chalaca, junto a otros numerosos Voluntarios de la Compañía de Bomberos Unión Chalaca N° 1. Lund era mecánico de oficio e integró la Tercera Compañía de dicho Batallón.

Se inmoló en la defensa del Reducto N° 5, el 15 de enero de 1881. La familia Lund es muy prestigiada entre los vecinos del distrito de La Punta, pero no se ha podido hallar entre ellos una imagen de este héroe.

97 https://www.facebook.com/permalink.php?story_fbid=2698981717014092&id=2206726169572985

SAMUEL **MÁLAGA BENAVENTE**

Fue socio de la Mollendo N° 12 y murió dos semanas después del incendio ocurrido en ese puerto el 8 de Abril de 1913.

Hijo de Tomás y Benita, oriundos de Paucarpata, Samuel nació en Arequipa (1865) y murió por "neumonía traumática" el 22 de abril de 1013, a los 47 años (partida adjunta).

Era mecánico, casado con Justina Juárez, con quien tuvo 9 hijos, 5 varones y 4 mujeres, el último de los cuales Abraham, nació en 1903.

Los diarios La Crónica y El Comercio de Lima, recuerdan la tragedia (edición del 20 Abr., 1013) pero aún no se conocían las funestas consecuencias para los bomberos, con fotos y textos[98].

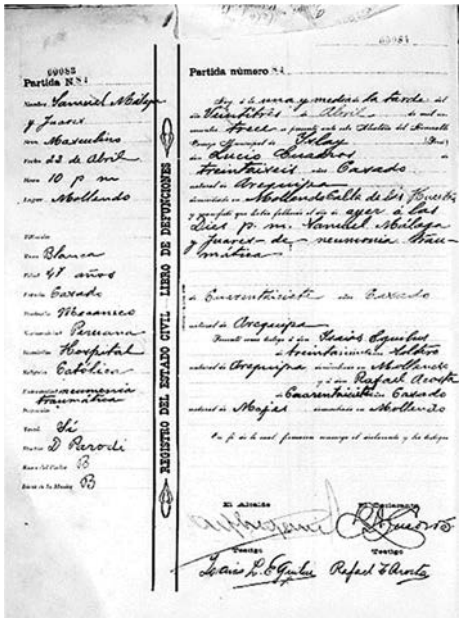
REGISTRO DEL ESTADO CIVIL — LIBRO DE DEFUNCIONES

Partida número


LA CRÓNICA

Precio: 4 CENTAVOS

DIARIO ILUSTRADO POLÍTICO INDEPENDIENTE, É INFORMATIVO

Momentos álgidos del incendio en Mollendo

98 http://www.festivalgranda.com/wp-content/uploads/2013/11/El-Comercio-Opini%C3%B3n-pag-25-Atahualpa.pdf http://www.scielo.cl/pdf/rda/n50/art08.pdf

Hace poco, el fuego destruyó parte de Mollendo. Cuando se intentaba restañar tan grave herida, un nuevo incendio destruye cuatro importantes manzanas de la ciudad. Desde temprano venimos recibiendo telegramas de Arequipa, desde donde ha salido un tren conduciendo elementos para combatir el fuego y ayudar a los damnificados. Hasta ahora las noticias son más bien de carácter general, pero todas inciden en que el fuego ha causado daños materiales irreparables. No sabemos si hay víctimas humanas que lamentar. En Lima el Presidente de la República ha convocado a una reunión de emergencia del gabinete ministerial en Palacio de Gobierno… a raíz del incendio descrito y otros que afectaron el puerto, el Supremo Gobierno dispuso el equipamiento excepcional e inmediato de los bomberos.

La información registrada sugiere las grandes dimensiones del siniestro, puesto que ameritó no solamente la movilización de recursos por tren desde la ciudad de Arequipa, sino que produjo una convocatoria de emergencia al gabinete ministerial por parte del Presidente de la República. A continuación, el relato que aparece en el sitio web de esa institución[99].

Las Bodas de Plata de la Compañía fueron celebradas en 1911, bajo el período del comandante Benjamín de Rivera. No se tiene datos exactos de los festejos habidos en aquel aniversario. El mayor incendio que ha sufrido Mollendo en todos los tiempos tuvo lugar el 2 de abril de 1912, que destruyó 7 manzanas. Entre las propiedades afectadas por el fuego se contaba también el edificio del Concejo Provincial de Islay.

> En este pavoroso incendio desaparecieron archivos y documentos de inestimable valor para la historia de Mollendo. El incendio sorprendió a la población en la madrugada y nada pudo hacer la abnegada labor de los voluntarios por detenerlo, **dándose el hecho singular que el Comandante de los Bomberos, Ricardo Pérez Reyes, viera arder todo su patrimonio.**

El incendio del 8 de abril de 1913, aunque no tuvo punto de comparación con el anterior, es motivo de triste recordación para los bomberos de Mollendo y del Perú entero. Aquel trágico día, el bombero Samuel Málaga, cumpliendo su deber, recibe serias lesiones físicas en ese siniestro y fallece el 22 de abril de 1913. Hay una importante versión de la muerte en el mismo acto

99 http://bomberosmollendo12.jimdo.com/comentarios/

de servicio de otro bombero: Juan Navarro; cuya trágica historia no se ha sido podido precisar con claridad por falta de fuentes de información[100].

"Es importante aclarar" —afirma el Dr. Manuel de Torres Muñoz—, historiador e investigador de la Compañía Mollendo Nº 1, "que la mayoría de personas que se han preocupado de escribir sobre el tema de la inmolación del mártir Samuel Málaga, hacen figurar erróneamente la fecha de su muerte en el incendio del año 1912". El nombre de Málaga está inscrito en el martirologio del bomberismo nacional.

Memoria

- La Compañía de Bomberos Voluntarios Samuel Málaga Nº144 de Mollendo escogió el nombre de este mártir institucional, que vivió en esa misma población y que marcó la ruta de la entrega y la valentía.

- En el Pabellón 1 del Cementerio General de Mollendo se encuentra la modesta tumba del gran bombero peruano, Samuel Málaga, caído en el incendio del 8 de abril de 1913 y fallecido 14 días después, por las graves quemaduras sufridas. Paradójicamente lleva el mismo número de la Compañía de Bomberos que lleva su nombre: 144. Mollendo debería hacer un mausoleo por los valores, generosidad y heroísmo de Málaga[101].





100 A juicio del Autor, en estos casos se debe privilegiar el reconocimiento del personaje, porque en la realidad la acción heroica está dada desde el momento de la atención voluntaria del acto de servicio.

101 Se agradece la comunicación y colaboración del Teniente Brig. CBP Honorato Challco Huallpamaita y del Cap. CBP Luis Maldonado, de la Compañía de Bomberos Mollendo N° 12.

PAOLO **MARZANO**

El joven italiano se encuentra entre los bomberos garibaldinos que fueron inicuamente fusilados por las descontroladas tropas chilenas. Se le acusó ladinamente de pertenecer a una fuerza militar extranjera debido al uniforme que lucía, con casaca de color rojo intenso. Sin embargo, las únicas "armas" que portaban eran las mangueras y pitones, hachas y bicheros propios de su actividad como bomberos. Cayó en la madrugada del 14 de enero de 1881 en el llamado Callejón de los Muertos, cerca al túnel de la Playa La Herradura, en Chorrillos.

Memoria

- Una arteria —un pasaje— honra el nombre de Paolo Marzano en La Victoria. A una cuadra de distancia hay otra calle que se denomina "Marsano" (con s).

FILIBERTO BUENAVENTURA **MÓLGORA ORTIZ**



Filiberto Mólgora, uno de los tres bomberos de la Bomba Roma fallecidos en un trágico accidente acaecido un ejercicio de escales, nació el 14 de Julio de 1865 y murió el 28 de agosto de 1887. Su padre fue el ciudadano italiano don Giuseppe Mólgora y su madre, doña Rosa Ortiz, limeña. Muy joven comenzó su vida laboral en la Casa Klinge. Por motivos de salud pasó 3 años en el Norte del país. Volvió a la capital se enroló en la Roma, de la cual su padre había sido fundador. Era inteligente y animoso[102].

102 Información aparecida en "El Perú Ilustrado", 10 Set. 1887, Año I – N° 18

Filiberto Mólgora, al lado de Carlo Orengo y Angelo Solari, murió mientras realizaban una práctica de destreza con escalas, el 28 de agosto de 1887. Lograron armar una pirámide sobre la que estaban haciendo una demostración de sus habilidades, pero cayeron desde lo alto, perdiendo la vida en forma instantánea. Abajo-izquierda, una imagen original, con la tecnología de la época, de muy baja nitidez, pero de gran valor.



Con su acostumbrado ánimo y liderazgo, Mólgora, estaba en la cúspide de la pirámide, sosteniendo un pitón; su caída desde más de 19 metros de altura, le produjo letales heridas en el cráneo y la pelvis, falleciendo instantáneamente[103].

El padre de Filiberto estuvo presente en el combate del Dos de Mayo, con el grado de Teniente de Gallos; y también en el incendio del Convento de La Merced, al lado de Giovanni Berninzoni.

Precioso portaescalas adorna la pared del cuartel de la Bomba Roma B2 y lleva una placa con el apellido de este mártir del Cuerpo de Bomberos del Perú.



103 Hay amplios detalles sobre este accidente más adelante, en la página 327 y siguientes.

SIXTO **MOLINERO ALEGRÍA**

Sixto Molinero fue un bombero voluntario Unión Chalaca N° 1. Entregó su vida en un incendio ocurrido en Chucuito el 12 de julio de 1880, siendo uno de los primeros bomberos que cayó entregando su vida al Perú en el acto de servicio más típico de nuestra institución (después de Giovanni Berninzoni, de la Roma, en 1870). La lucha contra el fuego es una tarea de alto riesgo, por las posibilidades de resultar afectado no solo por quemaduras sino por el colapso de estructuras que causa el fuego, como fue en este caso.

TOMÁS LÁZARO **MORALES**

Tomás Morales fue uno de los pro-hombres en la formación de la Compañía Salvadores que después se convirtió en la Compañía de Bomberos Salvadora Lima. Él propició las reuniones que comenzaron a fines de 1873 con la Primera Junta Preparatoria, el 1 de diciembre de ese año. Cuando fue el tiempo de responder al llamamiento de la Patria a las armas, Morales se alineó entre los primeros. El 15 de febrero de 1891 cayó abatido en la Batalla de Miraflores, defendiendo su honor.

GERARDO DAVID **MORENO**

El Subteniente EP Gerardo Moreno era miembro de la Compañía de Bomberos Cosmopolita, hoy N° 11. Él entregó su vida en la Batalla de Miraflores el 15 de enero de 1881. Aparece como miembro de la 4ª Compañía del Batallón 2° del Arma de Artillería[104]. Su compañía los recuerda y rinde honores cada año, al conmemorarse los luctuosos sucesos que se sucedieron dentro de la Guerra del Salitre, con una placa de mármol que se exhibe en el cuartel de B11 desde el Centenario institucional.

104 La Gesta de Lima, 1881-13/15 Enero-1981. Omisión Permanente de Historia del Ejército del Perú.

FRANCISCO **MUÑOZ**

Francisco Muñoz fue un joven bombero de la Unión Chalaca N° 1 que se unió al grupo de peruanos, principalmente jóvenes voluntarios que integraron el famoso batallón "Guardia Chalaca". Se inmoló en la defensa de Miraflores, cayendo en el Reducto N° 5, el aciago 15 de enero de 1881, junto a otros valientes que ofrendaron sus vidas por la Patria. Muñoz figura como Subteniente en la lista de la 2ª Compañía, en el 6° Batallón de Infantería del Ejército Peruano que enfrentó al enemigo invasor del Sur.

ENRICO **NERINI**

El joven bombero Enrico Nerini, de la "Garibaldi" fue uno de los valientes y solidarios personajes que actuaron decididamente para extinguir los incendios provocados por la tropa invasora del Sur, en las residencias chorrillanas en las que se refugiaban, impulsadas por el pánico, las mujeres con sus hijos que huían de los enfrentamientos. La noche del 13 de enero de 1881, Nerini fue apresado; fue torturado y fusilado al amanecer. Pero Caivano[105] afirma que fue asesinado en la pulpería de su familia, a la que saquearon.

Memoria

- El nombre de Enrico Nerini es recordado solemnemente en la solemne Cripta de los Héroes, con una lápida y en una de las grandes placas a los caídos en esa guerra. Es el único del grupo de los 13 Garibaldinos que fue incluido en esta placa de la Cripta, por causas que no han sido esclarecidas.



- Hay arterias que honran el nombre y la entrega heroica de Enrico Nerini en los distritos de La Victoria y San Luis, Chorrillos y Santiago de Surco.

105 Caivano, Tomás. 1882. *Op. Cit.* Pág. 263.

SANTIAGO **O'HARA**

Por la urgencia planteada por la guerra, en nuestra defensa, estuvieron los gremios[106], las universidades, centros laborales, etc. Tal fue el caso del llamado, en el contexto del léxico militar, el "Cuerpo de Tipógrafos". En él se enroló Santiago O'Hara, también bombero de la "Salvadora Lima", hoy N° 10. Murió peleando valientemente, en la Batalla de Miraflores, el 15 de enero de 1891. Dos de las placas en la Cripta de los Héroes tienen grabado su nombre; una, como parte de su gremio y la otra, como simple ciudadano.

A pesar de la importancia de las organizaciones a las que perteneció Santiago O'Hara y de la relevancia de su martirologio junto a una parte muy significativa del pueblo limeño, son muy limitadas las fuentes de información sobre su persona y su vida. Así se repite una penosa condición sobre aquellos personajes que no ostentaban grados elevados u ocupaciones más visibles, incluyendo las profesiones liberales. Por ello sentimos frustración y deuda, por el desconocimiento sobre la edad que tenía, su contexto familiar y personal, los rasgos de su personalidad, sus pasatiempos, etc.

106 Los gremios de trabajadores compartían una especialidad, pero no con los fines ni la estructura y desempeño que tienen los sindicatos.



EDUARDO HÉCTOR **OCHOA TORRES**

Era muy joven cuando se encontró con su destino fatal y glorioso en un incendio registrado en la calle Bambas, (Centro de Lima), el 4 de abril de 1934. Cuando tuvimos a disposición la foto adjunta, nos pareció que debería haber una que lo muestre a una edad más adulta. Después descubrimos que solamente tenía 17 años cuando cayó en ese fatídico incendio. Su muerte causó una gran reacción de admiración y tristeza en la población de Lima, que aún no se reponía del estupor y masiva expresión de afecto de toda la ciudad a sus bomberos. Habían transcurrido apenas tres años desde la inmolación de su hermano Julio en la tragedia de Plumereros. La población limeña todavía mantenía muy fuerte recuerdo del martirologio de los cinco bomberos que cayeron aplastados por el antiguo inmueble, cuando aparece esta nueva y trágica información.

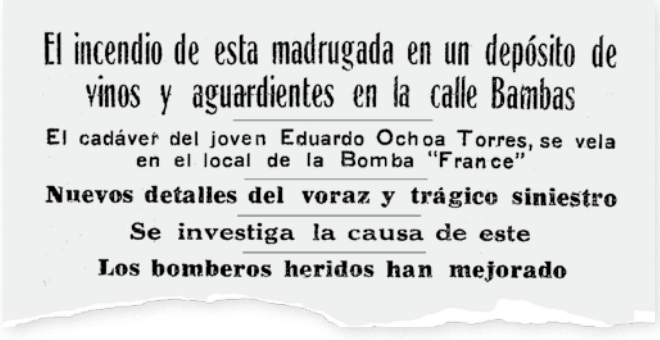

El incendio de esta madrugada en un depósito de vinos y aguardientes en la calle Bambas

El cadáver del joven Eduardo Ochoa Torres, se vela en el local de la Bomba "France"

Nuevos detalles del voraz y trágico siniestro

Se investiga la causa de este

Los bomberos heridos han mejorado

No solo era otro bombero voluntario sino que ahora se añadían los ingredientes de su juventud y su condición de integrante de una misma familia. **Lima se volcó nuevamente a las calles para rendir tributo a Eduardo Ochoa** y acompañar a su familia y a la Bomba France en su dolor.

Ultima Hora

11 de Abril de 1924

El incendio de esta madrugada

El siniestro se produce en un depósito de vinos y aguardientes sito en la calle Bambas

Un joven bombero de la "France" fallece, víctima de una intensa corriente eléctrica

Dos bomberos más de la misma Compañía resultan accidentados

Momentos antes de las tres de la madrugada de hoy, y cuando ya estaba en prensa nuestra edición, se produjo un incendio en la calle Bambas. El siniestro fue dominado en breves momentos debido a la rápida labor de las compañías de bomberos, pero por desgracia ocurrió un hecho dramático que ha costado la vida a un joven y animoso miembro de una de las compañías que prestan sus humanitarios servicios a la ciudad de Lima. La víctima se llama Eduardo Ochoa Torres, de 17 años de edad. Encontró la muerte cuando en cumplimiento de su abnegada misión, se dedicaba a combatir el fuego. Una corriente eléctrica desprendida de un alambre, mató instantáneamente a Eduardo Ochoa, quien junto con otros compañeros había entrado al local del incendio.

No puede ser más doloroso el epílogo del siniestro de esta madrugada en la calle Bambas. Una vida útil y generosa se ha extinguido sorpresivamente, llevando el luto a la institución bombertil. Se hace necesario averiguar las circunstancias que rodearon este penoso hecho, que habrá de ser sinceramente sentido por cuantos se dan cuenta de todo lo noble y desinteresado que hay en la labor de los bomberos. Es un nombre más que agregar a la lista de quienes, sin otra mira que el bien de la colectividad, se brindan voluntariamente a afrontar múltiples molestias y positivos peligros. Resulta más lamentable lo ocurrido si se tiene en cuenta la edad de la víctima, y esto hará aumentar la simpatía con que el vecindario de Lima, habrá de sumarse al duelo, que el triste suceso, significa para los jefes y compañeros del desaparecido.

A las 2 y 40 de la madrugada, una alta columna de fuego, que iluminaba la parte sur de la ciudad, indicó a los trasnochadores que en esos momentos se producía en Lima un siniestro de serias proporciones. Luego el incesante pasar de los auto-bombas de las compañías de bomberos, que primero se enteraron de la iniciación del fuego, corroboró la alarma, por lo que las gentes, después de averiguar donde se había producido éste, se dirigieron al lugar indicado, que, según unas personas era la calle de Cotabambas y, según otras, la calle Bambas, pertenecientes a la jurisdicción de la Quinta Comisaría, situada, como se sabe en la calle de Cotabambas.

EN EL LUGAR DEL SINIESTRO

Inmediatamente nos dirigimos al lugar que se nos indicara como sitio seguro donde se producía el siniestro—la calle de Bambas—. Ya se encontraban allí algunas de las Compañías de Bomberos. Como es natural, el ajetreo, la congestion de gentes la alarma de los vecinos y el pánico de las vecinas, era muy grande. La policía, que llegó a poco de producido el fuego, trataba de imponer orden, de contener a los curiosos y de evitar que las ardiendo que caían, serían muy pronto presas de las llamas, como así fue.

ACTUAN LAS BOMBAS.

Los bomberos de La France, Internacional, Salvadora Lima, Cosmopolita, Lima y en general todas las de la ciudad, pertenecientes o no al sector amagado, fueron concurriendo sucesivamente actuando con toda celeridad. Por el primero de los corralones, donde quedaba la puerta falsa del depósito, después de haberla roto con picos y hachas, ingresaron algunos bomberos pitón en mano; mientras por la otra puerta, la que da a la calle, y rota tambien, encraban, asimismo, demás miembros de las humanitarias instituciones allí presentes. En tanto de los techos de las fincas inmediatas, entre ellas la signada con el No. 104, taller de tapicería y casa habitacion de don Pedro Alarcon, también se actuaba en forma eficiente, sin que el propietario del establecimiento sufriera absolutamente nada, no obstante la acción del agua, debido al cuidado con que actuaban los bomberos. También, del techo de la chinganna que forma esquina en las calles Guadalupe y Bambas, signada, respectivamente, con los Nos. 1001 y 100, trabajaban dos pitones de otras compañías. En esta forma el fuego, ya localizado, estuvo circunscrito a la efectiva y rápida acción del agua, dando virtualmente desaparecido el peligro, ocho o diez minutos después de que llegaran y actuaran las bas.

UN BOMBERO ACCIDENTA

Ya casi dominado el siniest gresamos por segunda vez al donde este se produjera, viéndo principio obligados a salir, por tidad de humo.

Entrando por el primer corra a la derecha una habitacion amplia, que no se sabe si fue to de pipas, oficina o qué, pue completamente abandonada. nos manifestó un policía, h camas, sin cobijas, y cabos d Pasando por esta habitación y fragmentos de madera y otros llegamos al jardín o ramada, d se extinguía el incendio, y los de las bombas trabajaban activam

Es en esos momentos que vemo car del interior a un bombero, y cuchamos la voz del Comandant la «France», señor Lund, que ord ba a sus subalternos que lo llev inmediatamente a la Asistencia Pú ra. Se trataba de su hijo, el seccionario de la misma bomba, señor César Lund, según averiguamos después.

¡UN MUERTO!

Apenas, y cuando, ya creyendo terminada nuestra mision informativa, nos retirábamos escuchamos la voz de "¡Un bombero muerto!" Aquello nos

Los acontecimientos quedaron documentados tanto por la prensa como por las dolidas expresiones de la Comandancia General del Cuerpo de Bomberos Voluntarios de Lima, que ejercía entonces el Comandante Dr. Evaristo Gómez Sánchez, de la Bomba Internacional. En la misma emergencia y momento, quedó gravemente herido otro bombero de la France, don César Lund, familiar cercano de uno de los Garibaldinos que cayeron en la toma de Chorrillos por el ejército invasor. En muy poco tiempo la ciudad se enteró con estupor, interesándose por la salud del herido y por las disposiciones a tomar para los funerales del nuevo mártir de los bomberos voluntarios. Todos los diarios se ocuparon extensamente del tema, como se ve en los recortes adjuntos.

La luctuosa noticia corrió como un reguero de pólvora, al punto que el diario Ultima Hora, que era de edición vespertina, publicó la información el mismo día en la tarde. A las 3 am había ocurrido el incendio en la calle Bambas N° 100 y que un bombero de solo 17 años, había hallado la muerte como conscuencia de una terrible descarga eléctrica, mientras combatía el siniestro. Cinco compañías se habían hecho presentes junto a la France, la Salvadora Lima, la Internacional, la Cosmopolita y la Lima.

Un alambre descolgado fue el medio del que se valió el infortunio. Pero se recordó en la misma nota de prensa, que el nuevo bombero caído era hermano de Julio Ochoa Torres, también de la France. Aunque el siniestro fue extinguido prontamente, los pocos minutos que duró bastaron para que la potencia de la descarga detenga el corazón y la vida de ese joven heroico y entregado al servicio de la sociedad.



Fachada del local donde esta el depósito de vinos y aguardientes de don Antonio Cocchella incendiado en la madrugada de ayer.

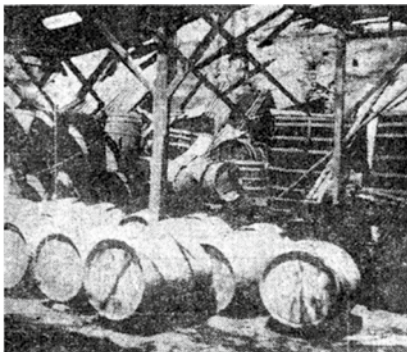

Otro aspecto del depósito de vinos y aguardientes de la calle Bambas donde se produjo el tragico siniestro de la madrugada de ayer.





Emblemas actual y antiguo de la Bomba France, en la que sirvió Ochoa, con texto en español y en francés.

Ecos del incendio de la calle Bambas

En la tarde de ayer continuaron las investigaciones que practica la policía del cuarto quinto, para conocer el origen del fuego iniciado en el depósito de vinos de don Antonio Cochella, en la calle Bambas, quien fue llevado a la mencionada repartición.

LAS PAREDES DE UNA CASA VECINA AMENAZAN DESPLOMARSE.—

La casa No. 126 de la calle indicada, colinda con el depósito donde se produjo el siniestro. Por acción del agua, una de las paredes presenta rajaduras, amenazando desplomarse, ya que, visiblemente, va perdiendo nivel.

Varias familias residen en los altos, las que, como detallamos en nuestras ediciones anteriores, se vieron precisadas a poner a salvo sus muebles y enseres. Demás está puntualizar las desgracias que se lamentaran, si, en el día, el propietario de la casa no procede a mandar practicar las reparaciones indispensables, salvaguardando no solo las vidas de sus inquilinos, sino su propiedad.

ALAMBRES ELECTRICOS AL DESCUBIERTO.—

La instalación de luz eléctrica de la casa a que hacemos referencia, es necesario revizarla cuanto antes. Junto al medidor, ubicado a la entrada de la calle, hay dos alambres descubiertos, los que pueden electrocutar a cualquiera que, desprevenidamente, sobre todo de noche, se acerque a dicha instalación.

SE SINTIO UNA EXPLOSION.—

De los esclarecimientos que practica la sección investigadora del cuartel quinto, se desprende que momentos antes de aparecer el fuego en la casa incendiada, se sintió una explosion de alguna intensidad.

LOS LIBROS DE CONTABILIDAD—

Del examen hecho en los libros de contabilidad del negocio, resulta que el de Cuentas Corrientes no se llevaba desde 1925; el de Ventas desde 1928; y el Inventario, desde 1929.

Conforme informamos en la segunda edición de ayer, todos los libros y cuadernos encontrados en el escritorio de la bodega, fueron recogidos por la policía.

EL PARTE DEL INCENDIO.

Lima, 4 de abril de 1934.

Señor Prefecto del Departamento.

Cumplo con presentar a usted el parte del incendio realizado en la madrugada de hoy a horas 2 y 35 en la fábrica de licores de la calle Bambas No. 142, que conduce el súbdito italiano Cochella.

Dada la alarma principalmente por avisos telefónicos más que por los silbatos de la policía, que no se extendieron mayormente, las Compañías que componen el cuerpo de mi comando, se presentaron rápidamente, iniciándose el ataque al fuego que se presentaba en forma intensa, alarmando a todo el vecindario.

El fuego fue dominado en pocos minutos contados de la presentación en el lugar, de las diversas Compañías, lográndose circunscribir a parte del local en que se han salvado la mayor parte de los enseres, no sufriendo en forma alguna las fincas vecinas.

La Compañía de Bomberos Lima No. 3, que sirve el turno quedó en el lugar de siniestro en previsión de cualquier emergencia.

Muy penoso es para esta Comandancia relatar el accidente que ha ocasionado la muerte del bombero de la Compañía France No. 2 don Héctor Ochoa y Torres y las contusiones sufridas por el bombero de la misma institución don César Lund.

Cuando estos bomberos ingresaban al lugar del incendio, atacaron el fuego por la puerta principal del establecimiento, acercándose hasta las barricas vecinas al foco principal del incendio. Un alambre de la instalación eléctrica cuya gutapercha se había quemado dejándolo al descubierto, rozó primero al bombero Lund que llevaba el pitón lanzándolo al suelo y haciéndole sufrir fuerte conmoción, salvándo milagrosamente su vida. El bombero Ochoa Torres, que estaba inmediatamente detrás de Lund sufrió el chicotazo del alambre con corriente y posiblemente se tomó con la mano de dicho alambre, del que no pudo desasirse, quedando parado e inmóvil sufriendo las consecuencias de la electrocución, hasta que se desplomó. El auscrito casi el único testigo del hecho, impidió el ingreso de otros bomberos, hasta que presentes en ese momento los empleados de las Empresas Eléctricas Asociadas, sacaron los tapones de la Caja de seguridad. Los bomberos sacaron inmediatamente a Ochoa y no obstante sus esfuerzos por revivirlo, se tuvo la impresión de haber ya fallecido. Llevado inmediatamente a la Asistencia Pública, no obstante las especiales atenciones médicas prestadas, sólo se pudo dejar constancia de la inutilidad de los esfuerzos, pues Ochoa había dejado de existir.

Las Empresas Eléctricas Asociadas, sea por falta de aviso oportuno o por otra circunstancia, no pueden llegar a un incendio antes que las Compañías de Bomberos y es indispensable por lo tanto para evitar futuras desgracias que se gestione la entrega a esta Comandancia del número de llaves indispensables de las cajas de seguridad para cortar la corriente en el lugar que debe atacarse. Espero señor se sirva tomar en cuenta esta insinuación y dicte las disposiciones tendentes a conseguirlo.

Destaca señor en este incendio, deducida por la forma del accidente y constatada por la Inspección hecha en la mañana de hoy que la instalación interior del local de la fábrica es deficientísima y hecha en forma muy primitiva, causa posible del siniestro, pero opina el auscrito que el foco principal del fuego ha sido el centro de los barriles y barricas de licor.

El Cuerpo de Bomberos ha salvado la propiedad y aun la mayor parte de los ensaras e impedido la propagación a las fincas vecinas pero todo a costa de la vida de un joven hombre. No podemos culpar a nadie, pero las deficiencias anotadas nos dicen claramente del peligro en que constantemente estamos y éste es necesario eliminarlo en lo posible con medidas que estén al alcance de las autoridades, obligándose a cumplir las ordenanzas contra incendios en los establecimientos industriales y aun en las casas particulares.

Dios guarde a usted señor Prefecto.

Evaristo Gómez Sánchez, Comandante General.—Nicanor E. Masaveu M., Secretario General.

Todos los diarios y los aun escasos noticieros radiales se ocupaban del tema, de los detalles, hurgando hasta en los últimos latidos y exhalaciones, o de las moscas que podrían haber quedado atrapadas. Un médico solicita permiso in situ para verificar si el bombero caído ya no tiene vida, para lo cual, según las técnicas de la época, suponía pasar un bisturí por alguna arteria, observando si fluía o no la sangre. Así se hizo. Acto seguido a la declaratoria profesional de la defunción, el jefe de bomberos ordenó llevar al caído a su cuartel…



El incendio de esta madrugada en un depósito de vinos y aguardientes en la calle Bambas

El cadáver del joven Eduardo Ochoa Torres, se veía en el local de la Bomba "France"

Nuevos detalles del voraz y trágico siniestro

Se investiga la causa de este

Los bomberos heridos han mejorado

El Bombero que ofrendó SU VIDA JOVEN

Se había extinguido el incendio; pero una valiosa vida también.



Al día siguiente continuó la amplia cobertura de la prensa, describiendo los valores y biografía del personaje así como el agudo dolor de la familia, de la France y del pueblo. Se detallaron también los arreglos para el velatorio y los honores para los muy sentidos funerales.

HOY SE RENDIRA TRIBUTO POSTUMO A OCHOA TORRES

Mártires del deber, vigías de la sociedad, los bomberos del Perú, reclaman una legislación que los proteja contra estas dramáticas contigencias

El Gobierno correrá con los gastos que demanden los funerales del heroico bombero de la "France"

Mártires del deber, vigías desinteresados y generosos de la sociedad, hombres consagrados al bien colectivo, los bomberos merecen la gratitud del Estado.

La tragedia de anteayer, rememora el recuerdo trágico de Plumereros. Fueron bomberos también los que inmolaron su vida, por salvar otras vidas amenazadas por el ígneo elemento. Fueron hombres que prestaron heroísmo y valor a las páginas brillantes y preclaras de la historia de los bomberos del Perú.

Ayer ha sido casi un adolescente el que ha rendido tributo a la vida. Empero, un adolescente de abolengo de heroísmo. Cuando apenas el bozo apuntaba en su rostro, Eduardo Ochoa Torres, se enroló en las filas abnegadas de la Bomba "France".

La casaca roja, resultaba ancha en su cuerpo de cuasi párvulo, pero en cambio, desde su iniciación, Ochoa Torres, era el primero en el ejercicio y el más hábil en la maniobra.

"Es como su hermano", comentaban sus compañeros de Bomba, porque Eduardo Ochoa Torres, entusiasta de su abnegada misión, quizás sin entender mi justipreciar todo su altísimo y heróico sacrificio, se entregaba sin reservas, anhelante de ser el primero y de retirarse el último.

La muerte le acechó aterradoramente. Y Ochoa Torres, como su hermano, víctima infortunada del siniestro de Plumereros, siguió el camino de la eternidad y conquistó, otra página de gloria y de sublime sacrificio para su cuerpo.

Frente a la desgracia irreparable, ante la tumba de esta vida joven que se inmola, en una acción más bella y valerosa, que la de cualquier héroes militar, debemos descubrirnos reverentes. Ochoa Torres, acaba de mostrarnos con su ejemplo y con su sacrificio, todo el altruismo de hombres, que se han impuesto la desinteresada tarea de cuidar la vida de sus semejantes.

Cuando la tragedia nunca bien sentido, sacude la ciudad, cuando los espíritus se solorecogen y se conduelen del drama urbano, se reflexiona y se medita, en toda la grandeza de estos sacrificios.

Hay una sola exclamación de sorpresa, un sólo sentimiento de dolor y se torna perentorio el deber de acudir en ayuda de estos mártires de la sociedad moderna, huérfanos de apoyo, rodeados de la indiferencia general y expuestos a condenar a sus familias al hambre y a la miseria.

Con la muerte lamentable de Ochoa Torres. En el local de la bomba "France" se celebrará una misa, ante el cuerpo infortunado del joven bombero.

A las cuatro de la tarde se efectuará el sepelio. Asistirán las compañías de bomberos, con sus carros y to-



Don Fernando Lund, comandante general de la "France", que con sin gular pericia y admirable serenidad, dirigió la acción de los bomberos. A pesar en compañía de sus dos hijos, uno de los cales (el marcado con aspa) ha resultado también herido en el incendio de antes de ayer. Su comportamiento valeroso lo tiene postrado en la Maison de Santé.

chos Torres, tienen nuestras autoridades una oportunidad para que se reparen estas injusticias. El Cuerpo de Bomberos del Perú reclama una legislación más equitativa. Exige por la eficiencia de sus servicios, por el desinterés de sus miembros, por el altruismo de sus jefes y dirigentes, por el ejemplo de su heroísmo, que se dicten leyes que los amparen y los protejan contra todas estas contingencias trágicas, que enlutan hogares y truncan vidas en plena floración.

Hoy a las diez de la mañana, tendrá lugar el homenaje póstumo a Ochoa Torres, en el local de la Bomba "France".

El Consejo de Ministros

TODAVIA NO SE HA NOMBRADO DIRECTOR DE GOBIERNO

A las 7 de la noche se reunieron los Ministros en Consejo, en el despacho presidencial, bajo la presidencia del general Benavides.

Terminó a las 8 de la noche y el Jefe del Gabinete, doctor Riva Agüero, al retirarse de Palacio, manifestó a los periodistas que se había tratado de la situación general del país.

No se ha nombrado todavía Director de Gobierno.

El Ministro de Hacienda, señor Roca, dijo que iba a ser resuelta en estos días, la petición de los ganaderos del Perú favorable al abaratamiento del alfrecho y pasto seco que contribuirá eficazmente al mantenimiento de los actuales precios de la leche.

...pañeros de Ochoa, de la Bomba "France No. 2".

C. Torres y señora.

Cuerpo General de Bomberos del Callao.

Compañía Cosmopolita No. 6.

Sociedad Francesa de Beneficencia.

Fernando Lund y familia.

Fernando Jacoby.

R. Hija.





A media asta, la bandera de la Compañía de Bomberos "France", como un homenaje póstumo al heroísmo de su joven pitonero.

...do su material. Irán las banderas enlutadas. Y cada uno de ellos, llevará en el brazo el crespón de homenaje al adolescente heróico, que suma su nombre a la lista ya larga de los mártires del deber y del sacrificio.

Como un tributo póstumo, las banderas de las distintas compañías de bomberos permanecerán a media asta hasta el sábado 7 de este mes.

En la capilla de honor, harán guardia sus compañeros de brigada. Ha sido una solicitud que no ha podido ser negada.

UN GESTO DEL GOBIERNO

El señor Presidente de la República, general Oscar R. Benavides, ha enviado su ofrenda floral. Y no ha sido simplemente la cortesía palatina. Ha resuelto que todos los gastos del sepelio, sean hechos por cuenta del Gobierno. Este gesto de nuestro primer mandatario ha sido recibido muy bien por el público.

OFRENDAS FLORALES

Cruces

Señor Presidente de la República, General Oscar R. Benavides.

Compañía "France".

Compañía de Seguros "Italia"

G. N. Labrousse.

Coronas

Julián Blum y señora.

María Luisa B. de Vidal y familia.

Dos coronas por parte de los com-

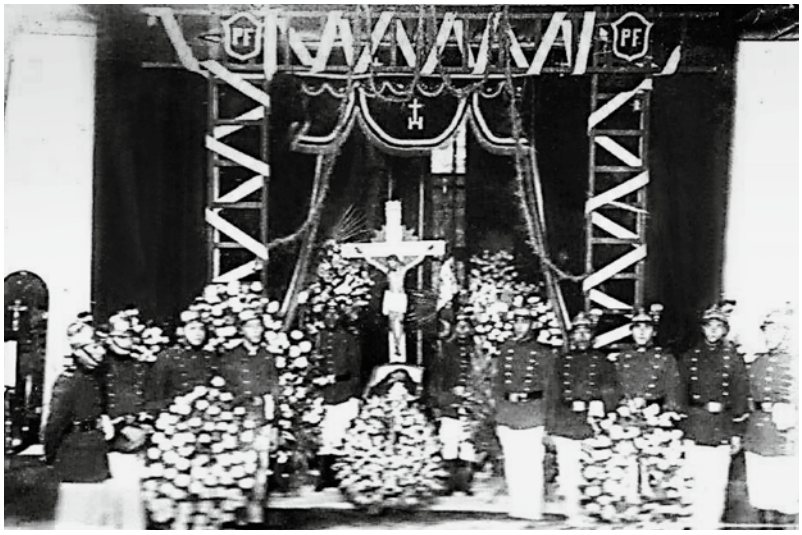

Quiso el destino que estos dos hermanos murieran con unos pocos años de diferencia en dos incendios atendidos por su compañía.

La cobertura fue muy relevante, seguramente catalizada por el no lejano recuerdo del desastre de Plumereros[107].



En medio del dolor de sus compañeros fueron inhumados los restos de Eduardo Ochoa Torres, la infortunada víctima del incendio de Bamba

El Cuerpo de Bomberos Voluntarios de Lima, Callao y Balnearios, trasportando sus materiales abrió el inmenso cortejo que recorrió las calles centrales de la ciudad

PARTE DE LA COMANDANCIA GENERAL DEL CUERPO DE BOMBEROS

HONORES DE COMANDANTE—

TELEGRAMAS DE CONDOLENCIA—

MAESTRO DE CEREMONIAS—

APARATOS FLORALES—

CORONAS DE MISAS — María P. de Blanco, María A. de Aspíllaga, Roberta Ravetiono y señora.

CRUCES — Presidencia de la República, Ministerio de Fomento, Compañía Frasse Nº 2, G. F. Labrousse, Dirección General del Cuerpo de Bomberos de la Nación, Compañía de Seguros La Nacional, M. Rodríguez, Ministerio de Gobierno, Banda "Flores" Nº 2, Centro Escolar Dos de Mayo, Personal de la Banda "Arias" Nº 1.

CORONAS — Mme. Kiefer Marchant e hijos, Héctor Julio Davezies, Víctor Kiefer Marchant, Compañía Nacional de Seguros "Unión" Nº 3, A. Ramírez, Fernando Leud y familia, Canavalia de la Banda Frasse, Julián Blum y señora, María Luisa V. de Vidal, Socios del Patronato de Beneficencia, Personal de la Compañía de Bomberos Frasse Nº 2, Fernando Zanchy, Santiago Torres, Santiago Jambi, Santiago Torres y señora, Compañía de Bomberos "Constancia" Nº 8, María A. Santos, Cuerpo de Bomberos del Callao, Hijos, R. Nica, Compañía Seguros La Nacional, Compañía de Seguros La Peruana, Aguila Exelsa.

LOS DISCURSOS—

EN EL CEMENTERIO—

RECORRIDO—

107 Llama la atención que el diario recurra a diversos tipos y tamaños de letra para destacar más la noticia.



Dolidos bomberos y ciudadanos.



El Edecán del Presidente de la República.

No escapó al conocimiento y sensibilidad de Stubbs[108] este penoso caso.

Eduardo Ochoa Torres a su "France" le encarga
que mantenga encendida su escala de luceros
y él fulgura entre chispas de eléctrica descarga,
siguiendo de su hermano la heroicidad que embarga,
aunque sea el más joven de todos los bomberos.

CUERPO DE BOMBEROS VOLUNTARIOS DE LA PROVINCIA DE LIMA

A nombre del Directorio General del Cuerpo, tengo el sentimiento de comunicar a las instituciones bomberiles de las provincias de Lima y Callao, el trágico fallecimiento del que fuera voluntario de la Compañía de Bomberos "France No. 2":

EDUARDO OCHOA TORRES

(Q. D. D. G.)

acaecido en el incendio habido en la madrugada de hoy, y de invitarlas a la traslación de sus restos del Cuartel de la Cía., calle Mogollón, al Cementerio General que se realizará el jueves 5 a las 4 p. m.

Lima, 4 de abril de 1934

NICANOR E. MASAVEU M.,
Secrtario General.

P O M P E "FRANCE No. 2"

La Compañía cumple con el penoso deber de participar el fallecimiento del socio aspirante señor **EDUARDO HECTOR OCHOA TORRES**, victima en el incendio de la calle Bambas. Los miembros activos y honorarios de la Compañía están citados para el acto del sepelio que tendrá lugar el jueves 5 del corriente a las 4 de a tarde, partiendo el cortejo del Cuartel de la Bomba, calle Mogollón No. 240.

Uniforme de parada y duelo.

EL SECRETARIO.

20205.

Los padres, hermanos, tíos, primos y demás relacionados del que fue señor **EDUARDO HECTOR OCHOA TORRES**, muerto trágicamente en el incendio de la calla Bambas, cumplen con el penoso deber de comunicar su fallecimiento, e invitan a sus amigos y a los que fueron del extinto al sepelio que tendrá lugar el día de mañana jueves 5 del presente a las 4 de la tarde, partiendo del Cuartel de la Bomba Francesa calle Mogollón 240.

28206.

Los padres, hermanos, tíos, primos y demás relacionados del que fue **EDUARDO HECTOR OCHOA TORRES,** víctima en el incendio de la calle Bambas, expresan su mas profundo reconocimiento al señor Presidente de la República, señores Ministros de Estado, al Excmo Ministro de Francia, autoridades e institutos, a los Cuerpos de Bomberos de Lima y Callao y a todas las personas que han concurrido a su sepelio; por las ofrendas recibidas y por las manifestaciones de pésame que agradecerán eternamente.

Lima 6 de abril de 1934.

7346



En el local de la Bomba France fue colocada también ayer una placa de bronce conmemorativa del trágico suceso en que perdiera la vida abnegadamente el bombero Héctor Ochoa T. — Un aspecto de la ceremonia realizada con este motivo.

108 Sinfonía del Fuego. *Op. Cit.*, página 29.



El cortejo fúnebre recorre las calle.

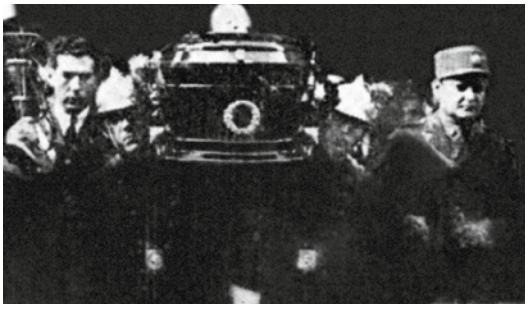

el camposanto cargado por sus camaradas.

El homenaje del Cuerpo General de Bomberos a la memoria de Héctor Ochoa Torres

Imponente resultó el homenaje que el Cuerpo General de Bomberos tributó anoche a la memoria del bombero Héctor Ochoa Torres, perteneciente a la Bomba France No. 2, que muriera, hace un año, víctima de un accidente, en cumplimiento de su deber, en el siniestro ocurrido en la calle de Bambas, suceso que como recordarán nuestros lectores conmovió hondamente a la ciudad.

Conforme estaba anunciado, desde antes de las 9 p. m., comenzaron a llegar al local del Cuerpo General de Bomberos, que funciona en la Compañía de Bomberos Lima No. 3, sito en la calle Polacas, el personal de las diferentes compañías de bomberos de Lima, Callao y balnearios, al mando de sus respectivos comandantes, sumando su total poco más de trescientos bomberos.

A las 10 p. m., reunido todo el personal de las compañías a que nos hemos referido, y al toque de atención, dado por el corneta de la Bomba France No. 2, se inició el desfile hacia la calle Bambas, lugar del siniestro donde muriera el bombero Héctor Ochoa Torres, rompiendo la marcha la Banda de Músicos del Regimiento Guardia Republicana, siguiendo a continuación.

Los comandantes generales de los cuerpos de bomberos de Lima y Callao, señores Federico N. Schiaffino, y José Miguel Corzo, a los que precedían dos bomberos de la France, portando una corona de flores naturales ofrenda del Cuerpo General de Bomberos.

Seguían después el comandante de la France No. 2, acompañado del señor Julio Ochoa Ruiloróno, padre del bombero Héctor Ochoa Torres a cuya memoria se rendía homenaje.

A continuación desfilo la bandera del Cuerpo General de Bomberos, escoltada por bomberos de diversas compañías y seguida por los miembros de ese alto cuerpo de la institución bomberil, que como se sabe se integrado por los comandantes de compañía de Lima y balnearios y los miembros honorarios de la misma.

Por último desfilaron en columnas de honor, los bomberos de las distintas compañías de las provincias de Lima y Callao, portando insignias engalanadas, ofreciendo así en la noche, un espectáculo imponente.

El desfile del Cuerpo de Bomberos al iniciarse en el cuartel de la Bomba Lima, tomó hacia la izquierda, hasta llegar a la Avenida Piérola, para, tomar a la derecha, hasta el Parque Universitario, pasar por delante de la Universidad y doblar por la calle de Colombres, hasta llegar a Bambas, donde se detuvo a la mitad de la cuadra, ante la casa donde hace un año se produjo el incendio en el cual perdió la vida el bombero Héctor Ochoa Torres, a cuya memoria se rendía homenaje.

Ante este último lugar se reunió el Directorio del Cuerpo General de Bomberos, tomando la palabra el comandante de la Bomba Internacional, señor Nicanor Manayeva, quien pronunció el siguiente discurso:

Señor Comandante General:
Señores Comandantes;
Bomberos:

Poseídos de un sentimiento sincero y de una profunda emoción, hemos venido hoy, como en santa peregrinación, a este sitio a renovar la tragedia que se realizó hace precisamente un año en el incendio que se produjo en este lugar, y en que cayó para siempre uno de los nuestros cuando con denodado arrojo luchaba con el cruel siniestro que tenemos los bomberos.

Cayó para no volver a levantar Eduardo Ochoa Torres, agregable a bombero de la "segunda, compañía Bomba "France".

Incorporado en forma oficial a nuestra institución el 29 de marzo de 1934, concurría gustoso de entusiasmo, a prestar sus servicios en el siniestro que aquí se produjo la noche del 4 de abril, esto es seis días después de haber sido dado de alta, para, víctima de su abnegado entusiasmo, encontrar la muerte, cuando amparando valerosamente un patio repleto de avanzadas de las llamas que amenazaban vidas y propiedades, una cornisa cedió, lanzando a la vida de Ochoa truncando las halagüeñas esperanzas de los suyos.

Era un niño aun cuando fuera actor de esa tragedia pero aquí sin embargo comportóse como un hombre y como un verdadero bombero y supo desde esta cátedra, la misma sobre la cual ayer en Francisco nos dieron los héroes de esa acción entre los que se encontraba Julio Ochoa, hermano de la víctima de este siniestro de Bambas, aquí como allí nos dieron cabal lección de sacrificio a la vez que de aplicación inteligente y austera del desempeño de los deberes en bombero valeroso, institución a la que pertenecemos y con la cual todavía puede enorgullecerse de contar. Pero en medio del estrecho camaradería y positividad que reinaba entre nosotros, cada cual llevaba en su pensamiento, como el germen del altruismo que había heredado de su padre y ellos por ser ese mismo que quería hermano muriera en el incendio de Fuentes, fue su mayor anhelo ocupar el sitio que dejaba y por ese a temprana edad y tan pronto sus fuerzas lo permitieron ocupó un puesto de aspirante a bombero. ¿Quién iba a suponer que tan pronto se convertiría al igual que su hermano, en un héroe y que como aquél caería al servicio de la misma Compañía y cubierto por la misma bandera de Francia, por la cual tantos peruanos han dado su vida demostrando con ello el afecto y el cariño que sentimos por esa gran nación?

La muerte, esa hembra fatídica, devoradora insaciable de tantas vidas, que ya nos quita a nuestros mejores y amigos más queridos, nos arrebató a este espíritu superior, sublimado por el dolor por ello, los bomberos voluntarios de Lima, solidarizados entre sí por un ideal común, nos sentimos acompañados porque nunca desaparecerá de nuestra memoria el valeroso que no limitó y que fuera sin embargo un ejemplo como bombero.

Señores:

Yo estoy convencido de que cuando alguno de nuestros bomberos deja la estructura material de la vida para irse al más allá, no se va para siempre; si la idea es una función del espíritu el altruismo es una idea que da vida y personalidad al bombero voluntario del Perú, es cenidita sobrevive porque la idea es inmortal!

Los bomberos del Perú somos cultores de tres grandes ideas, de tres grandes principios que forman la personalidad espiritual de nuestra institución: el Altruismo, el Deber y el Sacrificio. Eduardo Ochoa era joven de sana espiritual selecto, cultor entusiasta de esas ideas, por eso él no pudo morir, así, se fue su envoltura material pero su personalidad moral, su personalidad de bombero, vivirá siempre entre nosotros, para ejemplo y estímulo de sus compañeros.

Pero no hemos venido aquí a lamentarnos de su muerte sino a recoger el eco que aún perdura en cada alma de esa sabia lección y recargar nuestro espíritu y a reafirmar nuestra fe en la misión que voluntariamente nos hemos impuesto.

Cada golpe que hemos sufrido y cada duelo que hemos visto producirse en nuestras filas ha servido por a [illegible] como un acicate para afirmar nuestro propósito y para estrecharnos en la [illegible] por el bien de los demás.

Para muchos para la gran [illegible] del público es sin embargo [illegible] nuestra labor y es que no alcanzan a comprender cómo sin existir [illegible] no están contaminados del egoísmo totalitario; conciben que hayan [illegible] dido en esta época, que desconocemos [illegible] mente, sin ningún fin [illegible] dan sacrificar su tiempo [illegible] su vida, sin beneficio [illegible] sentir la ingrata recompensa.

Es que el bombero es un [illegible] recoja un alma de temple poco [illegible] En la vida del bombero [illegible] la armonía y el orden [illegible] tienen exigencias [illegible] ideales.

Amamos la vida no por la [illegible] en ella de placer egoísta y de [illegible] ciosa pusilanimidad. Nó, la amamos [illegible] el trabajo que la dignifica [illegible] que la ennoblece y por el sacrificio [illegible] la rutina. La vida no es para nosotros el mal que se cree y se sufre que respira, sino un campo propicio para [illegible] el verdad por el bien [illegible] vida. Comprendemos la vida y la [illegible] mos por sus deberes [illegible] tu moral y que sólo puede dar [illegible] temía, por humilde que sea su [illegible] y su grandeza.

Sabemos que lo importante en la [illegible] no es poseer riquezas inmoderadas [illegible] altas situaciones, sino dar el [illegible] de su propio esfuerzo y poder [illegible] final de la existencia "Se [illegible] bien hasta donde he podido".

En defensa a este concepto [illegible] bomberos, tenemos la obligación de [illegible] ser ejemplares en la vida y [illegible] el egoísmo humano el bien y [illegible] dades voluntarios de una noble [illegible] da.

Ya hemos dicho en muchas [illegible] para defendernos repetimos cuando [illegible] caemos de alarma que suena al [illegible] miento del deber voluntario: a [illegible] no pregunta de cuan es [illegible] mas o [illegible] tablecimiento armando allí sabe [illegible] hay intereses en peligro y vidas [illegible] sadas y presentes y aquí [illegible] a cumplir su misión para el [illegible] llevamos algo al corazón [illegible] la satisfacción de haber hecho el bien sobre o sobre a quien.

Pero así como hemos llorado [illegible] allá una noche Eduardo Ochoa [illegible] rodeado a su padre y dándole [illegible] la madre y el otro a la [illegible] en el pecho y en la [illegible] rando cruentas [illegible] los [illegible] valeroso estaba [illegible] del hijo idolatrado [illegible] pero el destino cruel [illegible] dicar a sus padres [illegible] sintiendo no poder [illegible] en un hijo más a la [illegible] compañía a su querencia [illegible]

El dolor y el pesar de esa noche [illegible] ha unido para siempre [illegible] dre o nuestros [illegible] nos sobre que alrededor [illegible] estando al mismo [illegible] bombero y estar presentes a la [illegible] timada.

Pero a pesar de la indiferencia [illegible] mentosa nuestra labor, de la incomprensión de nuestro ideal, de la falta [illegible] ruta de apoyo para el mejor [illegible] cia del dolor que nos produce [illegible] da de los nuestros no volvemos [illegible] atrás y venimos por el sacrificio [illegible] cumbar como dijo antes el [illegible] de nuestros que de altruismo se nos [illegible] y pocas personas el sacrificio [illegible]



Los miembros de la Bomba France y la concurrencia que asistieron a la misa de honras celebrada ayer en el templo de Jesús María, en memoria del que fue socio activo de aquella institución, D. Héctor Ochoa T., fallecido trágicamente como se recordará hace un año cuando combatía un incendio en la calle Bambas.



JULIO ALBERTO **OCHOA TORRES**

El 14 de febrero de 1931, la fiesta de los carnavales se vio alterada por incesantes silbatos de policías y por los toques apremiantes en las puertas de las casas de los bomberos.

En esos años, en cada una de ellas figuraban las placas con su nombre y grado para que puedan ser fácilmente ubicados.

Un incendio amenazaba con propagarse en lo que se conocía como calle Plumereros, ubicada en la cuadra 3 de lo que es hoy el jirón Camaná. Uno de los bomberos que acudió era el Secc. Julio Ochoa Torres, de la France[109].

Una vieja casona ardía y el fuego se acercaba peligrosamente a las viviendas contiguas. Al siniestro acudieron todas las compañías existentes en esa época. Luego de duro batallar contra el fuego, éste pudo ser aplacado.

> Sin embargo, al finalizar el trabajo y con el objetivo de asegurar y verificar las condiciones del inmueble, cinco voluntarios ingresaron a lo que quedaban en escombros, **siendo sorprendidos por el derrumbe de los restos aún humeantes.**

109 Relato de Lewis Mejía, con la colaboración Pietro Liberati en "Historia, anécdotas heroísmos y noticias del Cuerpo Voluntario de Bomberos del Perú". (http://www.peruan-ita.org/bomberos/plumereros.htm).

Los funerales de Julio Ochoa y los otras los mártires fueron una manifestación de pesar, dolor y afecto del pueblo de Lima, como se evidencia más adelante, con el capítulo específico sobre Plumereros (pág. 449).



Memoria

- Sepultura de Julio Ochoa, cementerio de Lima. Calle Ochoa, en Chorrillos.

GIOVANNI **OGNIO**

Giovanni Ognio fue el primero en caer de los "Héroes Garibaldinos". Aunque trece murieron, algunos lograron fugar del cobarde ataque al inerme grupo que solo trataba de salvar vidas en las casas que se estaban incendiando. Se habían aproximado a una casona que hacía esquina y donde funcionaba un negocio de la familia Queirolo. La tropa chilena, con la excusa de considerarlos parte de una fuerza extranjera, y aun viendo que sus únicas "armas" eran las mangueras y otros implementos de bomberos, segaron la vida de Ognio con un machetazo, el 13 de enero de 1881.

Memoria

- Una Calle y un Pasaje del distrito de La Victoria, recuerdan a este joven héroe garibaldino la heroica entrega de su vida durante la invasión a Chorrillos.

- El apellido Ognio ha continuado ligado al bomberismo peruano, destacando quien fuera Comandante General del CBP, Brigadier General Roberto Ognio Baluarte, fallecido en ejercicio de ese alto cargo en enero de 2011, después de una larga carrera como bombero y Primer Jefe de la Bomba Cosmopolita N° 11.

JUAN **OLMOS**

El Héroe Juan Olmos fue uno de los voluntarios que integraron el batallón "Guardia Chalaca" que fue organizado sobre la base de los valientes miembros de la compañía de Bomberos Unión Chalaca N° 1.

Se inmoló en la defensa de Miraflores, en el Reducto N° 5, el 15 de enero de 1881 junto a otros valientes que ofrendaron sus vidas al Perú. Sobre su biografía hay grandes carencias, que se deberán resolver mediante estudios históricos promovidos por las instituciones militares y de los propios bomberos.

IGNACIO **ORELLANA**

El Héroe Ignacio Orellana fue otro de los voluntarios que en forma patriótica y espontánea, integraron el batallón "Guardia Chalaca".

Ignacio se inmoló durante la defensa de Miraflores, en el combate registrado en el Reducto N° 5, el 15 de enero de 1881. Su caso también se cuenta entre los afectados por una aguda y muy lamentable falta de información biográfica. Todo lo que hay disponible está en listados y partes de guerra o en placas recordatorias.



CARLO **ORENGO**

Carlo Orengo nació el 4 de noviembre de 1855 en Génova[110]. Era hijo de don Miguel Orengo, de su segundo matrimonio, aunque no hemos podido hallar el nombre de la madre de Carlo. A los 14 años se inició como marino, igual que su padre, navegando por muchos y lejanos mares. Llegó al Callao en enero de 1878 y se dedicó al comercio. Ingresó a la bomba Roma en 1881. Se casó con D. Rosaura Ávila y tuvieron 3 hijas; la última todavía en gestación. Carlo Orengo junto a Filiberto Mólgora y Angelo Solari murió a los 32 años de edad, el 29 de agosto de 1887, como consecuencia de un accidente ocurrido en la víspera, mientras realizaban un ejercicio de destrezas con escalas.

Hacia las 11 am, una de las escalas desplegadas se quebró, provocando el colapso de toda la estructura y una caída violenta. Orengo sufrió letales heridas en la columna vertebral. En los archivos de la Bomba Roma, se encuentran dolidos relatos oficiales de lo acontecido. Él se encontraba por debajo de la cúpula en que se había colocado Filiberto Mólgora con un pitón; estaba sosteniendo otro pitón, junto a Francesco Marino. Aunque la escala que se quebró estaba del lado opuesto, toda la pirámide se desestabilizó y cayó violentamente.

"CARLO ORENGO.- En la noche del lunes sucumbió ; éste valeroso soldado de
"la filantropía, como dijimos, sus heridas, resultado de la terrible caida
"del domingo en la tragedia del Camal, eran mortales. La Ciencia fue impotente
"para salvarlo, y CARLO ORENGO, despues de haber sobrevivido el funesto
"suceso,32 horas... falleció.
"Ayer, en la mañana para trasladar el cadaver de ORENGO, del Hospital Italiano
"a la Capilla ardiente establecida en el Cuartel de la " Roma" se organizó la
procesión en el orden siguiente :
"La Compañía de Bomberos y Salvadores de Lima, con sus respectivos estandartes
formaban en la Plaza de Bolívar y en corporación se dirigieron al Hospital
Italiano en cuyas inmediaciones estaban reunidos los Cuerpos de Bomberos
y Salvadores del Callao con sus estandartes también, reunidos allí abrieron
calle, y por en medio de ella, y en hombros de los Bemberos, fué trasladado
el ataúd, que contenía los restos de Orengo a la Capilla ardiente.

110 "El Perú Ilustrado" 10/9/1887, N° 18. Documento finamente cedido por el Brig. CBP Manuel Valderrama.

GIUSEPPE **ORENGO**

Entre los trece Garibaldinos que cayeron asesinados por el ejército invasor del sur, se encuentra don Giuseppe Orengo. Él, junto con otros jóvenes italianos, se había enrolado en la primera compañía de bomberos voluntarios de Chorrillos cuando los sorprendió la Guerra del Salitre; engendrada desde Inglaterra e incubada entre las ambiciones chilenas por adueñarse de la riqueza peruana del salitre y los inmensos depósitos de guano de islas.

Los sobrevivientes relataron que Orengo quedó vivo tras la primera agresión la noche del 13 de enero de 1881, delante de la casa del cogornense Queirolo, donde asesinaron otros cinco Garibaldinos que estaban en el empeño de dominar el incendio provocado por la tropa chilena, que buscaba acabar con los muchos civiles que allí se refugiaron[111]. Pero al día siguiente, junto con siete de sus compañeros, fue torturado vilmente y luego fusilado con autorización de los jefes chilenos, que se justificaron mediante la falaz afirmación de que las casacas rojas que llevaban pertenecían a una fuerza militar extranjera que estaba apoyando al Perú[112].

Memoria

- En el distrito de San Luis hay un sector con los nombres de varios bomberos caídos en San Juan y Miraflores, incluyendo a los Garibaldinos.

111 Rivista Italo Peruviana di scienze, lettere, arti e varietà, Anno X, 1922 Lima, 1ª e 2ª. Op. Cit.

112 Parte militar chileno de Francisco Barceló. Comandancia de la 2ª Brigada, 3ª División Chilena, sobre la batalla de S. Juan

ENRIQUE **ORTEGA**

Enrique Ortega fue parte de los civiles que cayeron heroicamente durante los trabajos de fortificación previos a la Batalla de Miraflores el 15 de enero de 1881. Era Bombero Voluntario de la Compañía Cosmopolita, hoy N° 11, de Lima. Lamentablemente, no se cuenta con información suficiente sobre la vida, ocupación, contexto familiar y demás detalles sobre su vida, su personalidad y sus intereses como aficiones y pasatiempos. Es tarea pendiente, que debe estar a cargo de los historiadores y que deberían considerar como temas de investigación y tesis profesionales.

GIOVANNI **PALI**

Giovanni Pali era muy joven, hijo de una familia inmigrante italiana. Como decenas de sus paisanos y vecinos, se enroló en la Compañía de Bomberos "Garibaldi". En la invasión de su barrio, el Pueblo de Chorrillos, fue víctima de la conducta genocida de las tropas sureñas. Para dar una apariencia de formalidad a un cobarde crimen de guerra, fue acusado de apagar los incendios provocados para exterminar a los civiles refugiados en las residencias. Fue torturado y fusilado en la madrugada del 14 de enero de 1881.

VICENTE **PANIZO**

Vicente Panizo entregó su vida durante la Batalla de Miraflores el 15 de enero de 1881. Era Bombero de la Compañía Salvadora Lima N° 10 y se presentó a filas al saber del peligro que acechaba a su patria. Murió en la defensa de Lima, como figura en las placas ubicadas en la Cripta de los Héroes del Cementerio Presbítero Maestro. Los detalles biográficos de este valiente ciudadano y bombero quedan para la investigación de las numerosas historias incompletas que aun debemos a tantos héroes.

SANTIAGO **PARDO DE FIGUEROA**

Santiago Pardo de Figueroa fue uno más de los valerosos integrantes del Batallón Guardia Chalaca que cayó en la Batalla de Miraflores el 15 de enero de 1881. Pertenecía a las filas de la gloriosa Compañía de Bomberos Voluntarios Unión Chalaca N° 1. A pesar de la importancia de su entrega y martirologio, es uno de los casos con mayor deficiencia de información sobre sus aspectos biográficos. En algunas menciones erróneas se le menciona solo como "Pardo Figueroa".

MANUEL GERMÁN **PAULET ORELLANA**

El Héroe Germán Paulet Orellana estuvo entre los voluntarios de la Unión Chalaca N° 1, que en forma patriótica y espontánea se integraron al batallón "Guardia Chalaca". Germán murió en el combate registrado en el Reducto N° 5 el 15 de enero de 1881. Aunque su nombre aparece por doble error escrito como "Paublet" y "Poblet", es indudable la referencia a la misma persona, junto con otros varios integrantes de la misma unidad y también compañeros de "La Chalaca" en las placas que lo recuerdan en las dos Unidades

Como se puede apreciar, los combatientes que integraban el Batallón Guardia Chalaca tenían como Comandante al Capitán de Fragata Carlos Arrieta y en la línea de mando superior estaba el entonces Coronel Andrés A. Cáceres. En total, eran diez los miembros de la Bomba "Unión Chalaca" que conformaban una parte importante de ese Batallón, además de otros bomberos asignados al mismo emplazamiento de combate, entre los que se distingue al Cap. Maximiliano Velarde y al Sargento Aníbal Estrada, en el Batallón Callao. Resulta notable constatar que en casi todas las unidades, los militares de carrera se unieron con ciudadanos civiles, uniendo sus voluntades y amor por el Perú, para entregar sus vidas en tan desigual confrontación bélica.



PERCY EDELMIRO
PAZ OCHARÁN

Apenas 10 meses después de la trágica muerte de otro Bombero de la misma Compañía Mollendo N° 12, tan solo a 300 metros de distancia, y por igual siniestro —un seco pastizal incendiado por un irresponsable— fue atropellado por la imprudencia de un conductor, el Subteniente Percy Paz. Fue en 24 de febrero de 2014. Hacía varios años que había emigrado a España y estaba visitando a su familia y amigos. Percy no pudo sustraerse al amor por su Compañía y salió a atender la emergencia. Los medios de prensa —locales, nacionales e internacionales— dieron cuenta escueta del trágico acontecimiento.

Pero después, las alarmantes noticias sobre conflictos en lugares muy lejanos, distrajeron la atención, por lo que los detalles de los dolores y honores que caracterizaron sus funerales se limitaron básicamente a una emisora y a un diario de Mollendo[113]. La información que sigue fue obtenida de esos medios. De la edición del día 26 de Febrero de 2014:


PRENSA REGIONAL ISLAY

MIERCOLES

NEGLIGENTE CONDUCTOR LO EMBISTIÓ CON TAL FUERZA QUE EL CUERPO FUE DESPEDIDO POR MÁS DE 50 METROS

Plantean usar agua de manantial

Atropella y mata a bombero

Pág.05, 06 y 07

Próximo 28 de febrero dictan sentencia

Se fue "Toti" Paz, bombero ejemplar

PRENSA REGIONAL ISLAY Mejora su imagen...

Prensa regional

Dueño de un carisma muy peculiar y gran amigo, así lo recuerdan sus compañeros de la Benemérita Compañía de Bomberos Voluntarios Mollendo N° 12 a Percy Edelmiro Paz Ocharán, conocido cariñosamente como "Toti".

Percy, como todo joven en busca de oportunidades, viajó a España; allí vivió un buen tiempo en Cádiz, se hizo de muchos amigos pero siempre extrañaba su tierra natal.

113 "Prensa Regional Islay", Ediciones del 26 y 27 de febrero de 2014.

Cada fin de semana era infaltable la llamada telefónica con su entrañable madre, juguetón y gran amigo, como él no habrá jamás.

…llegado de España trajo muchos recuerdos, entre ellos una bufanda del Club Barcelona que le regaló a "su tío" Hernán Gutiérrez, actual Consejero Regional y Bombero igual que él. "Ha sido como un hijo para mí", recuerda acongojado Gutiérrez. Este 26 cumpliría sus 36 años, según su DNI nació un 26 de febrero de 1978 en medio de una familia muy conocida y apreciada de la quinta cuadra de la Calle Baca Flor.


GERENTE MUNICIPAL DE LA MPI Pag.03

"No hemos cometido abuso de autoridad"

Pactaron con inmobiliaria

ANIVERSARIO PRENSA REGIONAL ISLAY

JUEVES

RECONOCIMIENTO DE HÉROE Y MÁRTIR BOMBERIL A NIVEL NACIONAL

¡"Toti" Paz, presente!

Pág.16







Percy era un muchacho con muchos sueños, pero siempre abrazó esta noble e ingrata profesión de ser bombero. **Siempre estaba presto a la llamada de emergencia.** En ocasiones dejaba de hacer muchas cosas por acudir presuroso a una emergencia o al oír la sirena ambiental de su base principal, la Nº 12. Así lo recuerda su padre en breve diálogo con Prensa Regional Islay.

….


Emergencia

Negligente conductor atropella y mata a bombero


RECONOCIMIENTO DE HÉROE Y MÁRTIR BOMBERIL A NIVEL NACIONAL

¡"Toti" Paz Ocharan, presente!





Una vida entregada, una familia sufriendo
El padre, valentía, dolor, honor.

Altos oficiales de Lima y Arequipa han llegado a Mollendo para las exequias del ejemplar bombero mollendino.

El Diario "Prensa Regional" resume: Emotivo adiós al bombero mollendino Percy Paz Ocharán, conocido afectuosamente como "Toti", que murió en cumplimiento del deber tras acudir para sofocar un incendio forestal en la vía Mollendo-Mejía.

Al promediar las tres de la tarde el féretro salió del cuartel de la Compañía de Bomberos N° 12 siendo llevado a la Iglesia La Inmaculada.

CAP. CBP **ENRIQUE NOLTE,** Ph.D.



En el camino del dolor y también del ejemplo.



Los jefes, amigos, compañeros y maestros.





Primer Jefe: palabras y sentimientos. **Derecha:** Pueblo: reconoce, agradece, acompaña.

Vecinos agrupados en las esquinas expresaron muestras de agradecimiento y en una muestra de pena y dolor acompañaron por la tarde la despedida con los restos del nuevo héroe bomberil.

Ya en el camposanto el Teniente CBP Luis Vildoso, Primer Jefe de la Compañía Mollendo N° 12 entregó la bandera del Perú a su padre Percy. Posteriormente Vildoso dio un emotivo mensaje de despedida, reconociendo

Los rituales de la tierra, a la eternidad.







El Cuerpo; el Espíritu ya subió.



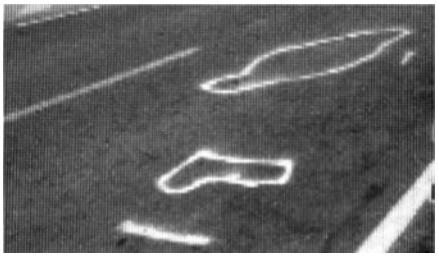



Un pastizal pobre, incendiado por algún necio. **Derecha:** Las marcas de la investigación policial y Vehículo e irresponsable piloto: sin visibilidad.

en Percy Paz los valores humanos y el desprendimiento que mostró para estar siempre atento ante cualquier llamado de emergencia, dejando muchas veces a la familia.

El momento más sentido fue cuando los hombres de rojo cantaron el vals que identifica a los bomberos mollendinos y con esta canción ingresaron al féretro al nicho, en el pabellón de los bomberos de Mollendo.







Los padres reciben la bandera peruana.





Queremos servir, no morir. Amamos la vida.

Abajo:
La acongojada familia de Percy.

Presencia y dolor ante la última morada.





Es Copia Fiel del Original que obra en esta Oficina
Lima, 25 FEB 2014
MANUEL P. VALDEZ CASTILLO
Secretario General del CGBVP

REPÚBLICA DEL PERÚ

Resolución Jefatural

Nº 057 - 2014 CGBVP

San Isidro, 25 de febrero del 2014

VISTO:

El Memorando Nº 183-2014-CGBVP/CG, de la Comandancia General del CGBVP; el Informe Nº 053-2014-CGBVP/AJ, de la Oficina de Asesoría Jurídica del CGBVP; y

CONSIDERANDO:

Que, mediante Memorando Nº 183-2014-CGBVP/CG, la Comandancia General del CGBVP, solicita la emisión de la Resolución Jefatural correspondiente al Ascenso Póstumo del Sub Teniente CBP PAZ OCHARAN PERCY EDELMIRO, fallecido en acto de servicio en la ciudad de Mollendo – Arequipa;

Que, mediante Informe Nº 095-2014-CGBVP/UNIPER, la Unidad de Personal del CGBVP, es de opinión que se proceda a la emisión de la Resolución Jefatural correspondiente al Ascenso Póstumo del Sub Teniente CBP PAZ OCHARAN PERCY EDELMIRO, fallecido en acto de servicio en la ciudad de Mollendo – Arequipa;

Que, de conformidad con lo establecido en el artículo Nº 85 del Reglamento de Escalafón del CGBVP aprobado por Resolución Ministerial Nº 129-2000-PCM, se considera fallecimiento, al cese de las funciones vitales del Bombero durante o a consecuencia de un Acto de Servicio;

Que, de conformidad con lo establecido en el artículo Nº 99º del Reglamento de Escalafón del CGBVP, aprobado por Resolución Ministerial Nº 129-2000-PCM, se dispone que cuando fallece un bombero en situación de actividad se emitirá la Resolución Jefatural de Baja;

Que, mediante Decreto Supremo Nº 063-2013-PCM, de fecha 06 de junio del 2013, se aprobó el Reglamento de Organización y Funciones del Cuerpo General de Bomberos Voluntarios del Perú, el mismo que establece la nueva estructura orgánica del CGBVP;

Que, de conformidad con el artículo Nº 8.12 del Decreto Supremo Nº 063-2013-PCM, que aprueba el Reglamento de Organización y Funciones del CGBVP, el Comandante General de la Institución, tiene entre sus funciones emitir Resoluciones de Comandancia General en materia de su competencia;

En uso de las facultades de las que está investido el Representante Legal de la Institución, de acuerdo al artículo 5º de la Ley 27067 "Ley del Cuerpo General de Bomberos Voluntarios del Perú"; el Reglamento de Organización y Funciones del CGBVP, aprobado por Decreto Supremo Nº 063-2013-PCM; y estando a lo opinado por la Oficina de Asesoría Jurídica del CGBVP;

SE RESUELVE:

ARTÍCULO 1º.- Ascender póstumamente al grado de Teniente CBP al Sub Teniente CBP PAZ OCHARAN PERCY EDELMIRO, quien falleció en acto de servicio en un incendio forestal en la Ciudad de Mollendo – Arequipa, ocurrido el día 24 de febrero del año 2014.

ARTÍCULO 2º.- Dar de Baja del Escalafón del Cuerpo General de Bomberos Voluntarios del Perú, por causal de fallecimiento al Teniente CBP PAZ OCHARAN PERCY EDELMIRO, de los registro de la Compañía de Bomberos "Mollendo" Nº 12, perteneciente a la Jurisdicción de la VII Comandancia Departamental – Arequipa.

ARTÍCULO 3º.- Encargar a la Oficina de Imagen Institucional la Publicación de la presente Resolución.

Regístrese, Comuníquese y Cúmplase.

CUERPO GENERAL DE BOMBEROS VOLUNTARIOS DEL PERÚ
Comandancia General

Brigadier General CBP
GONZALO LOSTAUNAU SILVA
Comandante General

La Comandancia General del Cuerpo General de Bomberos Voluntarios del Perú, mediante Resolución Jefatural 057-2014 CGBVP de fecha 25 de febrero de 2014, ascendió póstumamente a Percy al grado inmediato superior, Teniente, por su fallecimiento en Acto de Servicio. Se presenta a continuación, el referido documento institucional.

Tras el dolor por cada pérdida que sufrimos los bomberos; tras la admiración y gratitud por el espíritu solidario y el heroísmo con que se reviste cada bombero que sale a una emergencia, es importante revisar las circunstancias para extraer las lecciones que deja cada experiencia por penosa que sea. Las fotos muestran el lugar en que ocurrió el atropello y la naturaleza del siniestro que generó la pérdida de la vida de nuestro valeroso compañero de B12.



ELEODORO
PAZ SOLDÁN GONZÁLEZ

Fue uno de los dos bomberos muertos en la Batalla del Alto de la Alianza, en Tacna. Arica quedó para un ataque posterior debido a la fuerte defensa que el enemigo esperaba encontrar allí; por eso planearon atacar por dos frentes. Paz Soldán falleció por las heridas recibidas, el 26 de mayo de 1880, en el encuentro que tuvo lugar en esos arenales. Él puede haber sido una de las víctimas del "repaso", practicado con tanta saña por el ejército del sur. No se pudo hallar o identificar sus restos. La siguiente narración es de Juan José Bardales[114], de la Bomba Lima N° 4.

Vio la luz por primera vez el 2 de julio de 1853 en Lima, siendo hijo del Dr. José Gregorio Paz Soldán y Ureta y la dama limeña Isabel González. Desde pequeño Eleodoro tuvo excelente participación dentro de las aulas en la Escuela Normal, el Colegio Guadalupe y que decir en el Convictorio de San Carlos cuyo claustro fue testigo de su extraordinario talento para los estudios. De estirpe aristocrática, Paz Soldán era digno émulo de una sociedad a la cual siempre brindó lo mejor de sí, logrando la admiración de todos los que lo conocían. Aunque tal vez estuvo destinado a hacer un gran papel en política, dejó aquello para dedicarse a enriquecerse por su propio esfuerzo y trabajo. Grandes atributos que en la adultez supo madurar.

> Esa cualidad y emergente sentido altruista fue condicionante para que sea propuesto bombero activo de la "Bomba Lima" por Ricardo Martín Espiell, el 11 de enero de 1874, cuando aún profesaba la soltería, contaba con 21 años de edad y domiciliaba en la calle Zavala Nº 128.
> **Fue aceptado en la junta general del 7 de marzo de ese año.**

114 Ver el Sitio http://labombalima.blogspot.com

A fines de ese año, el 20 de diciembre, contrae nupcias con la señorita Julia Falucci formando un amoroso y sólido hogar trayendo al mundo dos bellos hijos: Sofía y Oscar Paz Soldán Falucci. Tuvo destacada participación dentro de la Lima, figura en la relación de socios activos de 1875, 1876. Durante sus años de permanencia, hizo el servicio de Guardia Urbana del 23 y 25 de noviembre de 1874. Luego de permanencia y servicios en el área contra incendio, Paz Soldán decide retirarse de su trabajo como bombero en la Lima, a fin de dedicarle todo el tiempo a su querida familia y sus negocios pidiendo él mis mo su baja. Fue en ese año que… perdió a su padre, el Dr. Gregorio Paz Soldán, eminente jurisconsulto y gran magistrado de la ciudad.

A pesar de la pérdida irreparable, ello no menguó su carácter haciéndose cargo de todos los negocios familiares, dedicados a la agricultura. A pesar de todo, dos años después, el deseo de trabajar y estar en familia se truncó cuando Chile declaró la guerra al Perú y la Patria necesitaba el concurso de todos sus hijos a fin de rechazar la amenaza. A pesar de los ruegos familiares, afincó plaza como soldado raso —a pesar de que sus condiciones y porte le daban para más y ser oficial— en el recién formado Batallón Ayacucho N° 3 que comandaba el Coronel Manuel Antonio Prado, hijo del Presidente de la República. Participó en la batalla de San Francisco y en la gloriosa jornada de Tarapacá. La terrible retirada del ejército por el desierto mermó su salud, siendo llevado al hospital militar de Tacna. Por su participación en las dos anteriores batallas recibió el despacho de Subteniente de parte del gobierno del presidente encargado General Luis La Puerta. En la víspera de la batalla del 26 de mayo de 1880 y con el ejército chileno a puertas, a pesar de su condición y una fiebre alta, buscó su puesto al frente de su Cuarta Compañía. Así lo encontramos en los momentos más terribles de la batalla, arengando temerariamente a sus muchachos, a pecho descubierto. Aquella acción lo llevó a recibir un balazo en el codo derecho; a pesar de ello vivó al Perú.

Avanzando un largo tramo herido y sangrante, faltaban cien metros para coronar sus deseos de matar enemigos, cuando recibió otro balazo en el hombro y un tiro mortal en el pecho, cayendo al suelo gritándole a sus bravos últimos cuatro muchachos que quedaban todavía vivos "¡Adelante!" quienes finalmente cayeron muertos al costado de su Jefe. Se ignora el paradero de su cadáver, si fue enterrado en el cementerio de Tacna o si se perdió entre los arenales. Según el historiador Manuel Zanutelli, su viuda Julia Falucci le sobrevivió muchos años ya que en 1938 aún se tenía noticias que vivía. Allá, en el "Campo de la Alianza" quedaron sembrados todos los recuerdos e ideales de este gran patriota, de este bombero, allá muy lejos de la ciudad que lo vio nacer.

Memoria

- En una de las grandes placas recordatorias ubicadas en el nivel subterráneo de la Cripta de los Héroes edificada en el Cementerio Presbítero Matías Maestro de Lima, se aprecia el nombre del Subteniente Eleodoro Paz Soldán. Aparece como integrante de la Quinta División del Ejército Peruano, al mando de los Comandantes Federico Barreto y Leonidas Barrios. Forma parte del personal peruano y boliviano que murió en la Batalla del Alto de la Alianza, el 26 de mayo de 1880. La mayor parte de estos patriotas, fue sepultada en el mismo sitio, muchas veces sin poder identificarlos plenamente. Como silenciosos testigos de esta disposición, se encuentran numerosas cruces blancas.

ISMAEL **PINOLETI**

Ismael Pinoleti, de la Cosmopolita N° 11, cayó entre los héroes de Miraflores, el 15 de enero de 1881. De él, como de la mayoría, se tienen muy pocos datos biográficos, situación familiar, ocupación, etc. No se ha podido hallar una imagen ni otra forma de acercamiento a su persona y a su vida. Queda planteado el reto para los investigadores de la historia. Pero el honor debido a su nombre y heroísmo son los mismos que los rendidos a todos los demás bomberos que han entregado sus vidas en Acto de Servicio.



ERNESTO **PLASENCIA VILLARÁN**

Ernesto Plasencia nació en Lima el 24 de agosto de 1855 y cayó en el Alto de la Alianza, Tacna, el 26 de mayo de 1880. Sus padres fueron el Capitán Rafael Plasencia Muñoz-Fuentes y Manuela Villarán Angulo. En 1874 ingresó a la "Salvadora Lima"; en 1877, guiado por Federico Lembcke, ingresó a la "Sociedad Salvadora de Bienes y Seguros La Cosmopolita", que luego se convirtió en la bomba Cosmopolita (hoy N° 11).

> Su madre, que era poeta, ya le había dedicado un poema. **Al enterarse de su muerte, compuso la elegía "A Ernesto" y luego "Cantos Íntimos de una Madre".** Son poemas cargados de dolor y de respeto por entregar la vida por la Patria[115].

ERNESTO

Poesía leída por su señora madre Manuela V. de Plasencia

Agosto 24-1876

Hoy cumples veintiun años hijo amado,
Irreprochable tu conducta ha sido,
Pues, juicioso, obediente y aplicado,
El general aprecio has merecido.

Ya dejas desde hoy de ser un niño;
Hombre, la ansiada libertad te espera;
Guárdame tu alma su filial cariño
Como en los años de tu edad primera.

Muchos afectos brindaráte el mundo;
Tal vez alguno encontarás sincero,
Pero siempre mi amor, será profundo
Y el mas inagotable y verdadero.

Tu fuiste para mí cual flor temprana,
Que engalanó el arbusto en que naciera;
Rocío de mi plácida mañana,
Adorno de mi alegre primavera.

Luz que en mi hogar apareció encantando,
Voz la mas dulce y grata á mis oidos,
Caricias que acepté, siempre gonzando
Lágrimas que enjugué con mis gemidos.

Yo no ostenté festiva en los salones
De juventud el brillo y lozanía,
Que, al compas de ternísimas canciones,
Ya a un ángel en mis brazos sonreia.

Y miré indiferente á mis amigas
De la infancia entusiastas compañeras
Contar de amor sus triunfos, sus intrigas
Y de ellos ocuparse placenteras.

Jamás ambicioné de los festines
Los goces que no hube conocido,
Que era mas grato en lecho de jazmines
A mi hijo, tierno, contemplar dormido.

Si eres tú la esperanza y el tesoro
Que á Dios le demandé con fe cristiana,
No tu prosperidad, tu dicha ó tu oro,
Olvidar te hagan de mi amor mañana.

Los fuegos y respetos de tu casa
Guarda cual antes, con igual esmero,
Nunca en tí sea la prudencia escasa,
Se complaciente al par que justiciero.

No acates de riqueza los caudales
Desdeñando el linaje ó la miseria,
Porque todas las almas son iguales
Desnudas una vez de la materia.

No te alucines con aquel que sea
Como trompeta de su propia fama,
Que el verdadero apóstol de la idea
Sin pensar, ni advertir, la luz derrama.

Ya que no eres poeta, te aconsejo
Que no aumentes la cifra de elegantes,
De esos que se consagran al espejo
Y, huyendo del tintero, calzan guantes.

Pórtate cual soldado veterano
En la causa del débil contra el fuerte,
Al caído, infeliz, tiende tu mano;
Al traidor, al cobarde, guerra á muerte.

En los lances de prueba de la vida,
Cuando te ofenda el malo en su demencia,
Nunca abrigues rencor, perdona, olvida,
Dejando á un caso estremo la violencia.

De ninguno censures las acciones
Que de ellas cada cual es responsable,
Somete á la razon tus impresiones,
De ese modo, jamás serás culpable.

Si la suerte te abate, invoca al Cielo,
La Fe no te abandone y la Esperanza,
Que en Dios encontrarás siempre consuelo,
Y en mi ternura, ejemplo y enseñanza.

115 Información generosamente proporcionada por el Brig. Juan José Bardales, de la Bomba Lima N° 4. Ver también https://es.wikipedia.org/wiki/Manuela_Villar%C3%A1n_de_Plasencia#Poes.C3.ADa

Memoria

- Se le rinde homenaje en el monumento que hay en el sitio de la batalla. Pero no ha sido posible hallar su nombre en las placas recordatorias en Tacna y Lima. Recuerdan a Plasencia, un parque y una calle, que se ubican en Miraflores y San Isidro[116], respectivamente.

DANIEL **PORTOCARRERO**

Daniel Portocarrero fue socio activo de la Compañía de Bomberos Salvadora Lima N° 10. Entregó su vida, como héroe, en la Batalla de Miraflores en 15 enero 1881.

En la Cripta de los Héroes se le ubica en la placa dedicada a los ciudadanos que tomaron las armas sin haber tenido propiamente una formación militar. Es uno de los personajes sobre los cuales todavía hay una notable falta de información.

Memoria

- En Chorrillos se rinde homenaje a Daniel Portocarrero con una calle que lleva su nombre.

116 Por error general escrito con "sc"; la escritura correcta es Plasencia según todos los antecedentes.



CARLOS **POTESTÁ BASTANTE**

Carlos nació en 1946. Fue parte de una gran familia de bomberos formada por Vittorio Potestá Firpo y doña Flor de María Bastante de Potestá. Su deceso en acto de servicio se debió a un accidente vehicular mientras retornaban de una llamada a su Compañía, en El Callao, la Garibaldi N° 7.

Un gran dolor afectó a todos sus familiares y camaradas, aunque a través del tiempo ha quedado como un ejemplo de vocación de servicio que es modelo para la juventud. Los funerales se realizaron en su cuartel, y fue sepultado en el Cementerio Baquíjano.

> A pesar de su corta edad (12 años), Carlos ya seguía el ejemplo y el espíritu familiar. Pero como todo bombero, quedó expuesto a los peligros de ponerse

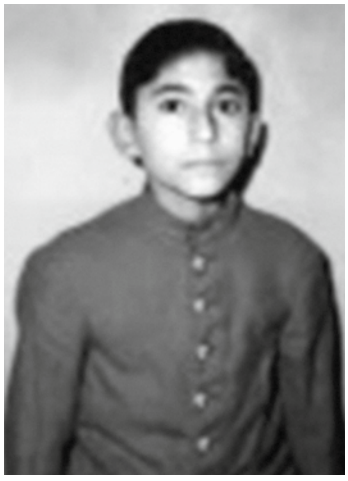



> a disposición y responder a la preparación previa y a la posterior llamada.
> En su caso el riesgo se concretó, tomándole la vida, el 26 de septiembre de 1959. Acababa de comenzar la Primavera una semana antes y en su joven vida también. **Respondió a su vocación de servicio, al amor por el ser humano y por la protección de los demás.**

Carlos venía de una familia numerosa, de doce hermanos y de fuerte inclinación al servicio bomberil. Su padre Domenico Vittorio Potestá Firpo (1899-1978) fue Comandante de la Garibaldi N° 7 del Callao, en 1941-1942, 1948-1951 y 1953-1954, además de Comandante General del Cuerpo de Bomberos de El Callao.

Sus hermanos Mario, Víctor y Aldo, alcanzaron importantes grados y cargos en la estructura de sus Compañías y del Cuerpo de Bomberos del Perú. Mario fue Comandante de su Unidad en 1964-66, Comandante de la V Jefatura Departamental – Callao del CBP en 1987-88 y Presidente del Consejo Nacional de Disciplina del CBP. Víctor fue Comandante de la Compañía Antonio Alarco N° 60 entre 1972 y 1975, y Comandante General del Cuerpo General de Bomberos Voluntarios del Perú de 1996 a 2000. Aldo fue Primer Jefe de la Antonio Alarco en 1984-1985.

Desde muy niño, como es evidente, Carlos ya estaba familiarizado con la esencia del ser y servir como bombero voluntario.

En el cuartel de su unidad, un retrato al óleo perenniza su memoria.

La prensa cubrió respetuosamente la infausta noticia[117] y el obituario y el agradecimiento publicados con motivo del deceso de Carlos, expresaron el sentir de su familia y de su unidad.

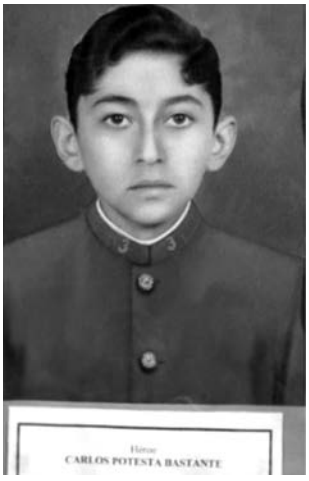

En el cuartel de su unidad, un retrato al óleo perenniza su memoria.

117 El Comercio, 29 de septiembre de 1959, Pág. 19.



Aspecto del sepelio del niño-bombero Roberto Potestá Bastante, Aspirante de la Compañía "Garibaldi" N° 3", en instantes que el cortejo inicia su recorrido al Cementerio de Baquíjano desde el Cuartel de la Compañía.

Niño Bombero falleció trágicamente en Callao

Ayer se efectuó el sepelio del niño-bombero Roberto Potestá Bastante, aspirante de la Compañía Nacional de Bomberos "Garibaldi N° 3", que tuviera trágico fin en circunstancias que retornaba a su cuartel luego de haber cumplido su labor en una de las academias bomberiles semanales de su compañía con otros aspirantes.

El niño Roberto Potestá Bastante solamente contaba con doce años de edad, estaba ampliamente vinculado con los circulos bomberiles del puerto a traves de sus familiares, siendo su padre el Señor Vitorio Potestá destacado miembro del Cuerpo General de Bomberos del Callao y Comandante Honorario de la "Garibaldi N° 3". Su cadáver fue velado en una severa capilla ardiente en el local de la Compañía.

Su sepelio que se efectuó en la mañana de ayer constituyó una sentida manifestación de pesar, habiendo acompañado el cortejo el Prefecto de la Provincia señor Germán Rizo Patrón, delegaciones de diversos colegio del puerto, delegaciones del Cuerpo de Bomberos del Callao y numerosas personas amigas y familiares.

En el Cementerio de Baquijano hizo uso de la palabra el Secretario Vitalicio señor René Malatesta y luego el féretro fue colocado en la tumba de la familia mientras que un clarin daba las notas de Silencio.

D. Victorio Potestá y Flor de María R. de Potestá, padres; hermanos, hermanos políticos, tíos, primos y demás relacionados del que fue niño

CARLOS POTESTA BASTANTE
(Q. D. D. G.)

tienen el profundo dolor de participar su trágico fallecimiento ocurrido el día 26, e invitan a la traslación de sus restos al Cementerio de Baquijano, el día de hoy lunes 28 a las 10.30 hrs., partiendo el cortejo del cuartel de la Cía. Nacional de Bomberos "Garibaldi" No. 3 (Sáenz Peña 476 — Callao). 03

Los padres, hermanos, hermanos políticos, tíos, primos, sobrinos y demás relacionados del que fue, niño

CARLOS POTESTA BASTANTE
(Q. D. D. G.)

agradecen profundamente a las personas que se dignaron acompañar a la traslación de sus restos al Cementerio de Baquíjano, así como a todos aquellos que remitieron ofrendas florales, como de caridad. El duelo se recibe extrictamente por tarjeta en Sáenz Peña 451.

Callao, 30 de setiembre de 1959.

28482

GIUSEPPE **PREFUMO**



Giuseppe Prefumo, es el primer bombero romano que entregó la vida, el 10 de marzo de 1868. Era el Secretario-Tesorero de la Compañía de Italiana de Bomberos, cuando se contagió mientras atendía con otros bomberos, la emergencia producida por la gravísima epidemia de Fiebre Amarilla que asoló a la capital del Perú ese año.

Se expuso a la contaminación a pesar de los riesgos y de la escasez de recursos sanitarios propios de la época; sólo lo animaba la vocación de servicio.

La historia de la trágica muerte del Comandante Prefumo, está descrita como se describe a continuación[118]:

> … el año 1868 pasaría a la historia peruana como el de la gran epidemia de fiebre amarilla... Ya en 1867 la fiebre amarilla se había hecho presente en Panamá….
>
> De acuerdo a lo opinado por la Facultad de Medicina, el Gobierno del Perú dispuso una serie de medidas de prevención y control para los barcos que llegaran procedentes de ese país; sin embargo, la peste no pudo ser evitada, estimándose que mucho más del 10% de la población de la ciudad de Lima, unos 100,000 habitantes, llegó a contraerla; 6 mil murieron.
>
> De 80 a 100 personas morían diariamente; cundía un silencio total en las calles y en las casas, interrumpido solo por los gritos de los enfermos, y por los gemidos de sus familiares cercanos,

118 http://www.bomberosroma2.org/institucional/historia. Una versión lleva hasta 27 bomberos fallecidos.

quienes temerosos del contagio optaban por alejarse dejando solos a los dolientes.

Entonces, un contingente de valerosos bomberos voluntarios de la "Roma", encabezados por su Primer Jefe, don Giuseppe Prefumo, determinó hacerse cargo de la labor sanitaria trasladando a los enfermos hasta los hospitales y prodigándoles los cuidados y atenciones necesarias. En esa dura tarea, que fue desarrollándose día a día, los bomberos irían contagiándose uno a uno, dando sus vidas muchos de la "Roma", entre ellos el propio Giuseppe Prefumo.

Por ello es de importancia comprender las duras circunstancias del contexto en que ocurrió la epidemia, cuyos detalles de ven más adelante.

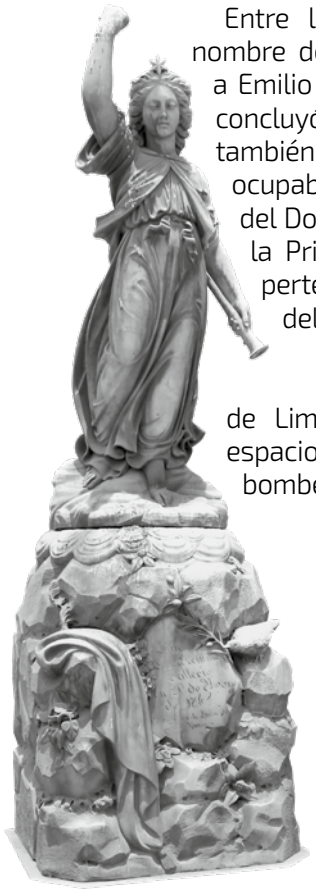



Entre los fundadores de la "Roma" aparece el insigne nombre de Giuseppe Prefumo. Acompañó como Secretario a Emilio Longhi, quien presidió la primera asamblea que concluyó en la constitución de la Compañía. Longhi también fue mártir de la misma epidemia. Prefumo ocupaba igual cargo en el grupo de acudió al combate del Dos de Mayo de 1866; y era Secretario-Tesorero de la Primera Sección Activa[119]. En Italia Prefumo había pertenecido a los "Bersagliere", un activo cuerpo militar del tiempo de las luchas por la Unificación.

Salvo el mausoleo erigido en su honor por la ciudad de Lima en el Cementerio Presbítero Maestro, no hay otro espacio público que rinda el debido homenaje a este mártir de los bomberos en el Perú y a otros que cayeron por la misma causa.

119 La Bomba Roma se dio el lujo contar con una "Segunda Sección de Reserva", tan completa como la Primera, ya que reunió en pocos días, nada menos que a 290 socios, según refiere el Comandante Manuel Valderrama.



EDWIN EFRAÍN **QUINTO CASAS**

El 1 de abril del 2010, la Compañía de Bomberos Jauja N° 48 fue llamada a atender un accidente vehicular: un vehículo station wagon se despistó al río, desde la Carretera Central, en vía La Oroya–Jauja a la altura del distrito de Llocllapampa (Provincia de Jauja). Durante varios días realizaron denodados esfuerzos para recuperar los cadáveres de los ocupantes del vehículo siniestrado. El día 3 de diciembre, mientras procuraban rescatar el cuerpo de la huancaína Ana Chavarría, el bombero jaujino Edwin Quinto Casas fue arrastrado por las aguas del río Mantaro al romperse la soga que lo sujetaba.



Trece días después de producido este hecho, familiares y miembros de la Compañía de Bomberos Jauja Nº 48, hallaron el cadáver del valeroso bombero jaujino, a la altura del sector Patahuachana, del distrito de Muqui, a unos 300 metros del lugar en el que desapareció.La imagen muestra el momento de la recuperación. Una sentida semblanza apareció el 5 de abril de 2010 en el Diario El Correo, con el titular "Bombero desaparece en el río Mantaro":

La nota narra[120]:

> Su sonrisa era contagiosa, siempre tenía la chispa para hacer reír. "Popeye" o "Chivito" como le decían sus amigos y familiares, **siempre estaba dispuesto ayudar a los demás, eso lo hacía feliz.** Cuando se armó la brigada de búsqueda el sábado, Edwin (32) se ofreció para apoyar a la desesperada familia y junto a sus compañeros recorrió las orillas del caudaloso río Mantaro.



120 http://www.desastres.org/noticias.php?id=05042010-02

Después de una agotadora jornada, los bomberos de Jauja, ubicaron el cuerpo y "Popeye", que muchas veces surcó el Mantaro, arriesgando su vida, se lanzó al torrente y desapareció. A medida que pasan las horas, la angustia y el llanto dominan a los parientes de Edwin, que rogaban por un milagro; su pareja, Janina Camarena Rosales, recorría también las orillas buscando al padre de su hijo. Al conocer de la triste pérdida, 20 hombres de rojo de Huancayo, formaron cuadrillas para buscar a Edwin, aunándose a sus compañeros de Jauja que no se reponen del triste hecho.

"Mil Oficios"

Edwin Quinto nació en el anexo de Sallahuachac, del distrito de Sincos (Jauja); terminó enfermería técnica y hace 4 años trabajaba en el taller de carpintería. Manejaba las máquinas, vehículo, motocicleta y operaba el montacargas. "Le gustaba hacer de todo, nunca dijo no, aquí en el taller aprendió carpintería en madera, estábamos confeccionando mobiliario escolar, es un hombre a carta cabal", nos dijo Lorenzo Huánuco, gerente de la maderera San Antonio, donde laboraba Edwin como maestro carpintero. Sus amigos, refieren que "Popeye" era arriesgado, le gustaba salvar vidas, rescatar víctimas, por eso integraba la Compañía de Bomberos Jauja 48. Sus amigos, Ciriaco Sotomayor, Redino Quillatupa, Cleovigildo Briceño, tristes piden que sus compañeros y policías no dejen de buscar el cuerpo del héroe.



Recuperan del cuerpo de Edwin Quinto:









La información fue reportada en los medios locales y nacionales[121]:

http://www.ojo.com.pe/ojo/i/nota.php?id=321801

OJO

27 de abril del 2010

Bombero se hunde en el Mantaro mientras realizaba labores de búsqueda y rescate del cadáver de Ana Chavarría Arroyo, un temerario bombero identificado como Edwin Quinto Casas cayó al Mantaro y su cuerpo fue arrastrado río abajo. Hasta el cierre de esta edición, su cuerpo aun no era hallado y los rescatistas temen lo peor. Quinto Casas participaba en la búsqueda de una familia entera, cuya camioneta se precipitó al río el pasado jueves.

http://www.rpp.com.pe/2010-04-16-tras-13-dias-recuperan-cuerpo-de-bombero-desaparecido-en-rio-mantaro-noticia_257966.html

RPP

Viernes, 16 de abril del 2010 | 10:41 hrs

Tras 13 días recuperan cuerpo de bombero desaparecido en río Mantaro Edwin Quinto Casas fue arrastrado por las aguas del río Mantaro cuando participaba del rescate de una familia que había caído tras volcar el auto en el que viajaba.

121 Ver semblanza y homenaje en http://www.youtube.com/watch?v=gcUGEsEJMEA

ANDINA (AUDIO):

Bombero desaparece en las aguas del río Mantaro en Huancayo

Tras 13 días de búsqueda, el cuerpo del bombero Edwin Quinto Casas, de 32 años, fue recuperado de las aguas del río Mantaro, en la provincia de Jauja (Junín), donde cayó mientras trabajaba en el rescate de víctimas de un accidente. Familiares y miembros de la Compañía de Bomberos Nº 48 de Jauja hallaron el cadáver en la víspera a la altura del sector Patahuachana, del distrito de Muqui, a unos 300 metros del lugar en el que desapareció. Sin embargo, pese a los esfuerzos realizados con apoyo del Escuadrón de Emergencia de la Policía Nacional de Huancayo no pudieron retirarlo, pues se encontraba atascado en una roca al centro del cauce. Dos bomberos de Jauja quedaron atrapados en un islote cercano y permanecieron allí toda la noche, debido a lo difícil que les resultó salir. Las tareas fueron reanudadas hoy y con empleo de sogas y camillas consiguieron trasladar a la víctima a tierra firme, a la espera de la llegada del fiscal provincial de Jauja. Los dos atrapados salieron en buenas condiciones. Quinto Casas fue arrastrado por las aguas del río Mantaro cuando participaba del rescate de una familia que había caído tras volcar el auto en el que viajaba rumbo a Huancayo por Semana Santa. Desde entonces su familia y colegas no dejaron de buscarlo.

En la revista "Jauja, Primera Capital del Perú" – aparece la siguiente reseña de las exequias[122], con imágenes del Diario El Correo y de la revista oficial del Cuerpo General de Bomberos Voluntarios del Perú[123].


Correo

FAMILIARES UBICAN CUERPO DE BOMBERO

Rescate en el Mantaro

Río se resiste a devolver a voluntario, que se ahogó hace 13 días

Con emotivas escenas de dolor, Edwin Quinto Casas fue enterrado el día de ayer, en el Cementerio General de Jauja. En el acto participaron los bomberos de Huancayo, Lircay, Huancavelica y Jauja; así como las autoridades jaujinas y una multitud que acompañó el féretro desde la Iglesia Matriz de Jauja hasta el Cementerio de la misma ciudad. Tal como informa el Diario Correo, el jaujino Quinto fue reconocido como héroe nacional del Cuerpo General de Bomberos Voluntarios del Perú, con Resolución Jefatural N° 186-2010 CGBVP.

122 "Jauja, Primera Capital del Perú" Actualidad, historia, costumbres, arquitectura y todo sobre los Xauxas.

123 Revista "Bomberos Voluntarios del Perú", N° 47, agosto 2010, Págs.22-23.







Las Exequias de Edwin Quinto

Un vez más, toda la sociedad se movilizó para acompañar a los funerales de un bombero que entregó su vida en acto de servicio.

El recordado "Popeye", era Suboficial de 1ª CBP de la Compañía de Bomberos de Jauja N° 48. Fue ascendido póstumamente al grado inmediato superior, al haber fallecido en cumplimiento de su deber, participando en el rescate de personas atrapadas en el temible río Mantaro. Hasta el día de mañana, los hombres de rojo están en duelo institucional a nivel nacional, debiendo permanecer las banderas izadas a media asta.



Edwin (primero, izquierda), con sus amigos y camaradas de la Bomba Jauja (B-48).

Al respecto, cierto es que la Compañía de Bomberos de Jauja N° 48, cumple una magnífica labor a favor no sólo de Jauja y sus 33 distritos, sino para toda la Región, por cuanto es el ente que salvaguarda la concurrida Carretera Central desde Jauja a la Oroya, además de las dos vías (derecha e izquierda) de la mencionada carretera que unen Jauja con Concepción.





El acto heroico, profundamente humanitario y solidario por el que Edwin Quino entregó su vida, fue reconocido por su amada Compañía "Jauja", por el Cuerpo General del Bomberos Voluntarios del Perú -que lo ascendió y condecoró en forma póstuma- y por toda la sociedad peruana.




REVISTA BOMBEROS VOLUNTARIOS

Durante rescate en Jauja
DOLOR POR RESCATISTA FALLECIDO EN ACCIÓN

El Cuerpo General de Bomberos Voluntarios del Perú (CGBVP) declaró héroe, ascendió póstumamente y **otorgó la medalla Dios-Patria-Humanidad** al fallecido Edwin Efraín Quinto Casas, caído en cumplimiento del deber en la localidad de Jauja.











En el caso de de Edwin Quinto, como en todos los funerales de los bomberos que han caído en acto de servicio en el Perú, el pueblo sale masivamente a expresar su dolor y su gratitud; trasunta la solidaridad con las

familias y profundiza más aun, la relación de cercanía con toda la institución, desde la compañía de bomberos de la localidad, como con todo el Cuerpo de Bomberos del Perú.









Adiós Edwin.
Ya estás con Dios, protegiendo a tu familia y a tu Jauja nativa...









NORBERTO **RAMÍREZ LÓPEZ**

El 14 de septiembre del 2015, la Compañía Moyobamba Nº 86 fue llamada a atender un incendio forestal en el distrito de Jepelacio. Cumplida la misión de dominar el siniestro y mientras retornaban a su base, el Seccionario Norberto Ramírez cayó al pavimento desde la Unidad Rescate, sufriendo un traumatismo encefálico grave. A pesar de recibir una esmerada atención, falleció en la mañana del día siguiente, 15 de septiembre. Fue un ciudadano solidario y muy activo, Docente, político y Regidor de la Municipalidad de Moyobamba. Tenía 40 años de edad[124].

Los riesgos que viven los bomberos son permanentes, desde que se recibe la llamada de emergencia hasta que ésta concluye con el retorno al cuartel del personal y las unidades motorizadas y demás equipos.



124 Fuentes: http://www.diariovoces.com.pe/44450/muere-caer-carro-bomberos#ixzz3mX9heXew https://es-la.facebook.com/Bomberos.Peru.

El caso de Norberto Ramírez muestra una vez más, lo duro y trágico de esa realidad.Podemos imaginar al grupo de la "Moyobamba" Nº 86, cansados de la labor realizada, pero satisfechos por la misión cumplida, comentando los detalles e incidentes, cuando de pronto un abrupto movimiento del vehículo causado por un bache de la ruta. Un segundo fatal, de esos que transitan por el quehacer de los bomberos; una distracción, un movimiento inesperado, pueden ser causas de hechos fatales. Pero los valores, el compromiso y la dedicación humanitaria al servicio de la sociedad, de la vida y del patrimonio que la hace posible, siempre se imponen a la desgracia. Así ocurrió con Norberto. Las imágenes siguientes lo muestran en diversas fases de su dedicado servicio, en el ambiente de camaradería que suele caracterizar la convivencia dentro de los cuarteles de bomberos.

En los funerales del 17 de septiembre, se evidenció una vez más, el cariño, la admiración y respeto del pueblo a sus bomberos. Autoridades, líderes y cientos de personas mostraron su dolor y dieron sus condolencias a los familiares y compañeros laborales y camaradas bomberos. Autoridades edilicias, magisteriales y del CBP se hicieron presentes en el velatorio y acompañaron al cortejo hasta la sepultura en el Cementerio local.



Una nota de prensa describe los funerales[125]:

125 http://www.interactivaradio.com/index.php/actualidad/1-noticias-diversas/4662-cientos-personas-asistieron-entierro-exregidor-norberto-ramirez

Previo al entierro, sus amigos y colegas le dieron un póstumo homenaje en horas de la mañana, con una misa de cuerpo presente; primero fue trasladado a la institución educativa 00491, "Martín Fulgencio Elorza Legaristi", lugar donde Ramírez López trabajó como docente por muchos años; los alumnos y docentes protagonizaron dramáticas escenas de dolor, al ver al profesor Norberto en su féretro.



…A las 10 de la mañana fue conducido hasta la compañía de Bomberos, donde fue recibido por sus compañeros que prepararon un altar para rendirle un homenaje de cuerpo presente y realizar una misa; el jefe departamental de los bomberos, Enrique Noriega, se quebró en llanto al no poder contener el dolor por la pronta partida de su compañero, a quien recordaban como una persona carismática, juguetona y sobre todo colaboradora.

A las 11:30 fue llevado hasta al Municipio Provincial de Moyobamba, en la que formó parte del Concejo Municipal en la gestión anterior y donde dejó a muchos amigos. El féretro fue recibido por todos los trabajadores y el Teniente Alcalde Robert García Jaramillo, quien hizo una alocución del tipo de persona que fue Ramírez López como docente, autoridad y como político que supo rescatar las cualidades y generar proyectos para el desarrollo de la ciudad.

Cerca del mediodía fue llevado al local del partido político en que militó. Fue considerado como uno de los líderes que se ganó el respeto por su perseverancia y convicción desde su juventud. El ex alcalde Mardonio Del Castillo, lo recordó como un amigo y una persona que siempre quiso lo mejor para Moyobamba, por eso, en su momento como regidor, impulsó el "Plan Zanahoria", con la finalidad de garantizar la seguridad ciudadana y la gente pueda estar tranquila sin ruidos molestos hasta horas de la madrugada...

Luego el féretro fue llevado hasta las instalaciones del colegio "Ignacia Velásquez", donde también formó parte de la Asociación de Padres de Familia-APAFA 2015; los docentes, alumnos y padres de familia prepararon un altar para recibir y hacer una misa en cuerpo presente, luego retornó a su domicilio para que en horas de la tarde, cerca de las 3:00 pm, fuera trasladado al cementerio general para su cristiana sepultura.

Se pudo apreciar gran cantidad de gente que lo acompañó en el último tramo de su recorrido, hasta llegar al cementerio general; en este lugar era otro escenario de llanto y dolor por parte de sus familiares, amigos y conocidos, mucha gente sufrió desmayos al no poder contener el dolor ante la pérdida de un ser al que todos miraban como un ejemplo. El cementerio parecía estar en "Día de los Santos", con bastante concurrencia para acompañar al bombero mártir.









El CBP declaró dos días de duelo nacional y las banderas se izaron a media asta en sus dependencias. Hay iniciativas, para que Norberto sea declarado "Héroe del Alto Mayo"[126] y dar su nombre a una nueva Compañía de Bomberos en Lamas.

En la sepultura de Norberto se lee como un recuerdo de su esposa e hijos:

> *"Su alma fue noble, su corazón sensible; muchas virtudes en su vida fueron continuo ejemplo de bondad y servicio. Su recuerdo inolvidable vivirá por siempre entre nosotros".*



Foto: SubTnte. CBP Franchesco Cobos, 2º Jefe de B-86.

126 http://www.sanmartinenred.com/noticia/?portada=4005#sthash.iROCNE4I.dpuf

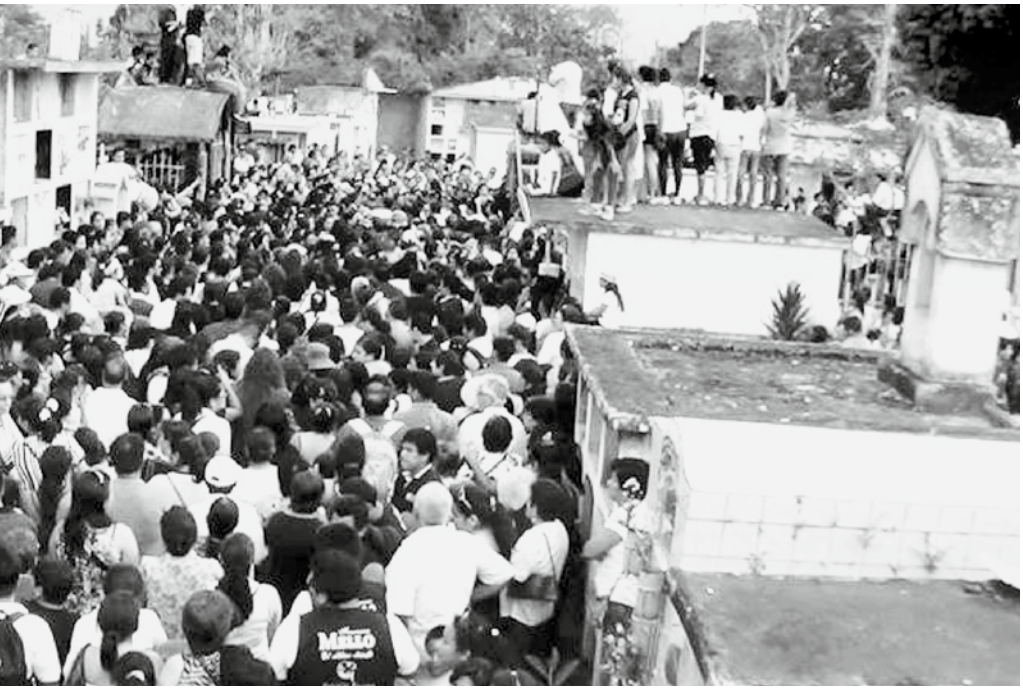

El 27 de Julio de 2016 mediante Resolución Jefatural N° 393-CGBVP se otorgó el seguro de ley (29420 y su modificatoria 29582) a sus herederos: la esposa, doña Silvia Fasabi Villacorta y sus hijos, Norberto y Juan José Ramírez Fasabi.

SE RESUELVE:

ARTÍCULO 1°.- OTORGAR *el beneficio del seguro de vida previsto en la Ley N° 29420 y modificada por Ley N° 29582, a doña Silvia Fasabi Villacorta, Norberto Ramírez Fasabi y Juan Jesús Ramírez Fasabi, herederos del Seccionario CBP (f) Norberto Ramírez López, declarados mediante Acta de Sucesión Intestada N° 71, KDX N° 1197, cuyo monto es fijado en quince con cuarenta y nueve centésimas (15,49) Unidades Impositivas Tributarias vigentes a la fecha de expedición de la presente resolución, al haber fallecido en acción de servicio como bombero voluntario del Perú.*



JOSÉ DOMINGO **RAVINES VÁSQUEZ**

El Teniente Honorario José Ravines Vásquez, de la Compañía "Perú" Nº 18 del Callao, falleció el 3 de julio de 1960, a los 72 años. Sufrió un accidente en el cuartel de su Compañía, en momentos en que abordaba su máquina de agua para dirigirse a un incendio que se había producido en la avenida Venezuela. El dolor que originó este acontecimiento fue muy grande y tomó tiempo superarlo. Sin embargo, su unidad ha tenido el buen cuidado de conservar el respeto a su memoria y una imagen ceremonial con el uniforme de parada que utilizó en vida y con el N° 6 que identificaba a la Compañía "Perú".[127]

En la Bomba "Perú" se recuerda a José Ravines como un hombre bueno, tranquilo y muy dedicado a su familia. Tenía el oficio de carpintero. En esas tareas se encontraba cuando escuchó el llamado a la emergencia. Cuentan que al salir apurado de su casa se despidió como en otras tantas oportunidades en que se había encontrado en una situación similar. "Ya regreso" "No demoraré". Pero la tragedia lo encontró más pronto. En la imagen, la emblemática unidad Mac que por tanto tiempo sirvió en "La 18". Como en tantos otros casos de bomberos caídos, la sociedad expresó su pesar con una gran demostración pública de agradecimiento y afecto.



JOSE RAVINES VASQUEZ
Teniente C.B.P.
En reconocimiento por ofrendar su vida en el cumplimiento del deber, al servicio de la comunidad.
02 de Julio de 1960

127 Agradecimiento especial al Brig. J. Príncipe y al Sr. A. Alonso, de las filas de B18, por la valiosa información proporcionada.

La nota del Diario El Comercio[128] que dio cuenta inmediata de la tragedia, fue presentada en la primera página. El reporte da detalles del trágico accidente. Luego el obituario y al día siguiente de las exequias, apareció otra nota describiendo las manifestaciones populares de dolor y aprecio por la vida entregada de manera tan abnegada por parte de un adulto mayor de quien ya se podría esperar que aspire al descanso y a la tranquilidad.

Otro abnegado bombero chalaco pierde la vida al acudir a siniestro

Ayer al mediodía, en lamentable tragedia, un bombero de la Comapañía "Perú No. 6" de este puerto, perdió la vida al tratar de abordar el carro tanque que salia a combatir un incendio, luctuoso suceso que se ha registrado escasamente a cuatro días de haberse inhumado los restos de otro abnegado voluntario que falleció también en acto de servicio.

En esta nueva tragedia que azota al bomberismo chalaco, la víctima ha sido el señor José Domingo Ravines Vásquez, Teniente Honorario de la Compañía "Perú No. 6", quien se domiciliaba en la calle Puno 136, precisamente frente al cuartel de su Unidad.

El abnegado bombero al oír la sirena de alarma de su Compañía, solamente alcanzó a ponerse su casaca roja y salir a la calle con la finalidad de abordar el carro tanque que salía del cuartel en esos instantes.

Fatalmente Ravines Vásquez falló al poner el pie en el estribo, cayendo por ello bajo las ruedas del pesado camión tanque, más o menos de 12 toneladas de peso con el agua que portaba, el que lo aprisionó causándole la muerte instantánea.

Por trágica coincidencia, en el año en que el Cuerpo de Bomberos Voluntario del Perú conmemora el Primer Centenario de la Fundación de la Decana "Unión Chalaca N° 1", a pocos días de diferencia, dos de sus abnegados miembros pierden la vida, ambos en acto de servicio al acudir a cumplir con su deber de solidaridad humana.

Se realizó ayer el sepelio del bombero que falleció trágicamente en el Callao

Con numeroso acompañamiento se efectuó ayer en la tarde el sepelio del bombero de la Compañía "Perú No. 6", señor José Domingo Ravines, quien perdió la vida al mediodia del domingo al salir a combatir un incendio con su unidad de la cual era Teniente Honorario.

El cortejo estuvo presidido por el Prefecto de la Provincia, señor Germán Rizo Patrón, habiendo asistido en gran número delegaciones de los Cuerpos de Bomberos de Lima y el Callao, en uniforme de parada y con equipo motorizado.

El señor Ravines, quien contaba 72 años de edad, recibió el ascenso póstumo a Capitán, rindiéndosele los honores de su rango a la salida del cortejo del Cuartel y al ser inhumado el cadáver en el Cementerio Baquijano. Su uniforme y condecoraciones fueron portadas en una almohadilla por un oficial de la Compañía "Perú No. 6".

En el Cementerio hicieron uso de la palabra, el Comandante de la "Perú No. 6", señor Guillermo Thornberry L.;el Secretario General del Cuerpo de Bomberos del Callao, señor Rómulo Loyola Garay, en representación del Comandante del Callao; el Comandante Humberto Arias F., en representación del Comandante General del Cuerpo de Bomberos de Lima; el Comadante del Cuerpo General de Bomberos del Perú, señor Nicanor Massaveu; y el señor Alejandro Cruz Montero, Director del diario "20 de Agosto", en representación de los amigos.

En el momento de inhumarse el cadáver un corneta ejecutó el toque de Silencio, en medio de emotivo pesar y de las lágrimas de los bomberos con los cuales el abnegado voluntario estuvo al lado en sus 25 años de labor bomberil.

DEFUNCIONES

EL BENEMERITO CUERPO GENERAL DE BOMBEROS VOLUNTARIOS DE LA PROVINCIA CONSTITUCIONAL DEL CALLAO

Cumple con el penoso deber de participar a todas las Compañías de Bomberos Voluntarios de Lima, del Callao, y de Balnearios, el sensible fallecimiento, en acto del servicio, del que fuera distinguido y dilecto Bombero Voluntario, Teniente Honorario Vitalicio de la Benemérita Compañía Nacional de Bomberos Voluntario "PERU" No. 6, señor don

JOSE DOMINGO RAVINES VASQUEZ

(Q. E. P. D.)

acaecido el día de ayer, e invitarlas a la traslación de sus restos mortales que se realizará el día de hoy a horas 4.00 p.m., partiendo el cortejo fúnebre de la sede de la Compañía de Bomberos "PERU" No. 6, Jirón Puno 137, al Cementerio de Baquíjano.

Al ilustre extinto se le rendirán honores de Capitán Activo como homenaje póstumo.

Rómulo Loyola Garay
Teniente Secretario General.

Eduardo Vinatea Rivera
Comandante General.

Callao, 4 de julio de 1960. 34659

128 El Comercio de Lima, Lunes 4 y martes 5 de julio de 1960, páginas 1, 10 y 18, respectivamente.

JUAN **RELLIS**

Juan Rellis nació en 1831[129]. Se alistó entre los defensores de Lima cuando se aprestaban los preparativos militares previos a la invasión extranjera. Se dedicaba a la actividad comercial. Era Bombero Honorario de la Lima N° 4 desde noviembre de 1879. Junto con varios de sus compañeros cayó en la Batalla de Miraflores, el 15 de enero de 1881, a los 50 años de edad. Era parte del Batallón N° 2 de la Reserva y su puesto estaba en el Reducto N° 1. Por causas a investigar, su nombre no parece en las placas y otros recordatorios de ese suceso.

CARLOS **RICHARDSON DAÑINO**



Carlos Richardson nació y creció en el Callao[130]**.** Sus padres fueron Lucio Hantel Richardson y María Dañino.[131]

Trabajó al servicio de la Compañía de Navegación de Vapor en el Pacífico y también hacía negocios en forma independiente. El 18 de noviembre de 1867 contrajo matrimonio con doña Catalina Calderoni, que era su prima en segundo grado de consanguinidad; la boda se realizó en la parroquia de San Marcelo, en el Cercado de Lima[132].

129 Parte de la información está en http://labombalima.blogspot.com/2013/04/juan-rellis.html

130 El hermano de Carlos, Eduardo Richardson Dañino, también bombero de la Lima, no está en la lista oficial de bomberos caídos. Él murió el mismo día, con todos los honores propios de un héroes.

131 Hay diferencias sobre el lugar de nacimiento. Zanutelli dice que fue en el Callao y da referencias firmes.

132 Fuentes: Zanutelli Rosa, Manuel. Los Héroes de San Juan y Miraflores: Semblanza Biográfica. En: La Gesta de Lima. 1881-13/15 de enero, 1981. Comisión Permanente de Historia del Ejército del Perú, Ministerio de Guerra. Pág. 211-295. Y: Bardales, Juan José: www.labombalima.blogspot.com

Fue fundador de la Compañía de Bomberos Municipal Lima que formó la Municipalidad de Lima el 21 de abril de 1866, ante la amenaza de ataque de la escuadra española, que pretendía recuperar sus colonias. Unos días después de fundada esa compañía y con la camiseta roja de bombero, participó en el combate del Dos de Mayo de 1866 en El Callao, obteniendo todos los honores otorgados por el gobierno a los vencedores de aquel día. Posteriormente se trasladó con su esposa a Iquique en donde se desenvolvió como gerente de la Compañía Salitrera de Tarapacá, cuyo propietario era el también bombero de la Lima, Dionisio Derteano. El Presidente Mariano I. Prado le otorgó el grado de Teniente Coronel de la Guardia Nacional, el 8 de mayo de 1879 "en mérito a su patriotismo y aptitudes"; simultáneamente fue nombrado Jefe de la Columna Naval de Iquique.

Declarada la guerra en 1879, Richardson costeó y preparó con recursos propios, un batallón de igual forma que su amigo, el Coronel Alfonso Ugarte. Junto a su hermano Eduardo —también bombero de la "Lima"— hizo servicio en buques de la escuadra como el Huáscar y la Unión durante la campaña naval. Tras la retirada del ejército por el desierto, llegó a Arica; allí se reencontró con su hermano Eduardo, con quien se desempeñó como artillero en una de las baterías del morro que mandaba el Capitán de la Guardia Nacional y bombero de la Unión Chalaca, Adolfo King.

Retornó a Lima con su esposa y sus dos hijos. Se enroló en el Ejército de la Reserva, en el batallón que integraba su amigo Saturnino del Castillo, compañero bombero en el combate del Dos de Mayo de 1866.

Carlos Richardson murió en el Reducto Nº 1 (Quebrada de Armendáriz) durante la batalla de Miraflores del 15 de enero de 1881[133]. **En ese campo por el Honor de su Patria, pelearon como leones destacados ciudadanos civiles ante un enemigo en armamento y organización superiores.** Sus restos se están en la Cripta de los Héroes, del Cementerio Presbítero Maestro de Lima.

133 De acuerdo a Zanutelli (*op. cit., pg.267*), la muerte en combate de Richardson fue específicamente mencionada en documentos de primer y tercer jefe de su batallón, Coroneles Manuel Hernández y Próspero Ferreyros; también por el Mayor Alfredo Lastra.

Memoria

- En Chorrillos una calle lleva su nombre. Y sus restos reposan en la Cripta de los Héroes del Cementerio General de Lima.



Lápida de C. Richardson en la Cripta de los Héroes.

- Un dato muy interesante y valioso es el que proporciona la observación de una de las placas instaladas en la Cripta de los Héroes, levantada en el Cementerio Presbítero Matías Maestro de Lima. Allí se reconoce a Carlos Richardson, la condición de Comandante del Batallón "Guardia Peruana", como parte de la División Noriega. Los hermanos Richardson dieron un extraordinario testimonio de valentía y perseverancia al no "conformarse" con haber combatido varias veces en la Campaña del Sur, sino que no dudaron dejar de lado la tranquilidad de sus vidas y a sus familias, sino que reiteraron su afán por seguir asumiendo activamente un rol en la fuerza armada peruana mientras continuase el riesgo para su Patria.

JOSÉ **RIOJA**

Con muy escasa información, a José Rioja se le recuerda como otro de los héroes de la Guerra del Salitre que cayó en la Batalla de Miraflores el 15 de enero de 1881. Perteneció a la Bomba Lima, que hoy ostenta el N° 4. En este caso particular y, a pesar de la búsqueda en documentos originales, no ha sido posible encontrar el nombre de José Rioja en alguno de los batallones y otras unidades que estuvieron en el frente de Miraflores. Solo está en la lista de caídos de la Bomba Lima.

PAOLO O. **RISSO**

Muchos fueron los jóvenes italianos que servían en su nueva patria al tiempo de desarrollarse el conflicto bélico llamado la Guerra del Salitre. En la invasión a Miraflores, el 13 de enero de 1981, trece de ellos fueron atacados por las tropas agresoras. Cinco cayeron en el primer embate y ocho fueron apresados. A pesar de sus protestas aclarando que su misión era apagar incendios y salvar personas, al amanecer del nuevo día fueron torturados, arrastrados con caballos y fusilados en el antiguo panteón de Chorrillos[134].

Memoria

- Una calle en Lince lleva el apellido "Risso", aunque no señala el nombre de pila. Otra calle entre La Victoria y San Luis también recuerda a este héroe conjuntamente con varios de sus compañeros de tragedia y gloria.

BELISARIO **RIVERA**

Belisario Rivera es otro de los héroes peruanos y bomberos que entregó su vida en la conflagración inducida por Chile. Cayó en la Batalla de Miraflores el 15 de enero de 1881. Formaba parte del contingente de la Compañía de Bomberos Salvadora Lima (hoy N° 10). Como en otros casos, es un personaje sobre el cual se tiene tan escasa información que casi linda con el concepto del "Soldado Desconocido" al que se rinde genérico homenaje en el Morro Solar de Chorrillos y en el Campo de Marte de Lima.

ZENÓN **RIVERA**

El Soldado Héroe Zenón Rivera fue uno de los voluntarios que en forma patriótica y espontánea, integraron el batallón "Guardia Chalaca". Zenón, que pertenecía a la Reserva de esa Unidad, pasó a la inmortalidad en la Batalla de Miraflores, el 15 de enero de 1881. No ha sido posible hallar información sobre la biografía de este personaje, cuya búsqueda debe ser un reto para los estudiosos de la Historia Nacional en los Institutos Pedagógicos y Universidades.

134 Mayor información aparece más adelante, al tratar de la invasión de San Juan y Chorrillos.

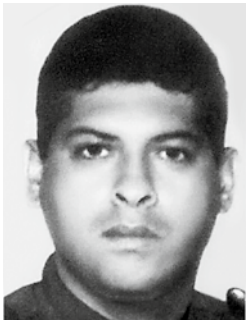

ANDRÉS **ROMÁN GUTIÉRREZ**

El Capitán Andrés Román Gutiérrez, murió un 26 de agosto del año 2001 como consecuencia de las heridas múltiples que le ocasionara la colisión y volcadura de la Unidad de Rescate de la "Salvadora Lima" N° 10 mientras se dirigía a atender una emergencia en el distrito de Comas. El vehículo volcó tras evitar impactar contra el auto de un negligente conductor que se negó a cederle el paso. Andrés Román era técnico electricista, de 33 años de edad. Dejó viuda y tres hijos de 2, 6, y 7 años de edad.

En el accidente también resultaron heridos el Subteniente CBP Miguel León Walde, los Seccionarios CBP Iván Bulic Chipana, Jorge Chávez Silva y Eduardo Canorio Garavito, el piloto rentado Justino Olivares, y un transeúnte. Su Unidad y el CBP recuerdan cada año el lamentable suceso, en el lugar de su ocurrencia. Los funerales mostraron la intensidad de los sentimientos de sus jefes y compañeros, no solo de su propia unidad sino de todo el Cuerpo de Bomberos del Perú.





Trágicas imágenes del accidente vehicular que costó la vida a Andrés Román.

Las exequias





Sentidos funerales del Capitán CBP Andrés Román Gutiérrez, de la Salvadora Lima Nº10

Memoria

- La Compañía de Bomberos N° 169 de Ate (Lima), lleva el nombre de Andrés Román. También lo recuerda la escala telescópica de la Compañía N° 100 de San Isidro y un pasaje en el Distrito de San Martín de Porres.



Escala Telescópica "Cap. Andrés Román", B100.



Placa develada el 1 de enero de 2001 en el cuartel de la Bomba Salvadora Lima Nº 10 por el CBP en honor a Román.



Compañía de Bomberos Voluntarios Capitán CBP Andrés Román Nº 169.



JUAN RAMÓN **ROSAS GARCÍA**

Juan Rosas, de la Bomba Victoria resultó herido en un incendio en ese distrito; 13 días después falleció, el 7 de marzo de 1978. Había atendido la emergencia en la que se produjo la explosión de un balón de gas, en momentos en que trataba de evitar que pudiera causar daño a los habitantes del lugar. Con extensas quemaduras en la parte superior del cuerpo, fue atendido en el Hospital Central N° 1. Era un valiente bombero de 27 años, contaba con gran aprecio de sus compañeros y su muerte fue muy sentida. Por ello, una promoción de nuevos bomberos lleva su nombre.

Los diarios de aquellos días se ocuparon en varias notas de la tragedia que afectó a la Bomba Victoria y a los familiares de Juan.[135]

Por cumplir su deber

TRAS 10 DIAS DE AGONIA MURIO AYER JOVEN BOMBERO

Ayer dejó de existir en el Hospital Central Número Uno, (antes Obrero), el joven bombero, que el 24 de febrero último resultó con graves quemaduras, a raíz de su valerosa intervención en el incendio que estallo en un inmueble de la zona de Balconcillo.

Juan Ramón Rosas García, de 27 años, tenia el Grado de Seccionario en la Compañía de Bomberos Victoria Número 8, a la que pertenecía junto a sus otros dos hermanos Luis y Marco Antonio, desde hace varios años.

Sus restos mortales se velan en el Cuartel de su Compañía de Bomberos, sito en La Victoria y hoy serán trasladados al Cementerio "El Angel", en hombros de sus camaradas.

El infortunado bombero, de estado civil soltero, laboraba como cobrador de la firma de Representaciones Comerciales Unión S.A. (Recounsa).

135 Diario "Expreso", 8 Marzo, 1978 pág. 9; El Comercio, 8 Marzo, 1978, págs. 9 y 26 (obituarios).

Murió bombero por las quemaduras que sufrió al sofocar un incendio

Falleció ayer en el Hospital Central N° 1 de Lima, el joven bombero Juan Ramón Rosas García (27) a consecuencia de las graves quemaduras, que sufriera al intervenir en forma decidida y valiente en la sofocación de un incendio, ocurrido en el interior de un inmueble de Balconcillo.

Sus restos mortales serán sepultados hoy en el Cementerio El Angel, con todos los honores, por haber ofrecido su vida en forma heroica, en una emergencia que tuvo lugar, el pasado 24 de febrero, al conjurar un incendio en un departamento ubicado en la 4ta. cuadra de la Calle Las Amatistas.

A raíz de su interveción en dicho siniestro, Juan Ramón Rosas García, resultó con quemaduras graves en más de 50% de su cuerpo, siendo internado en el Hospital Central N° 1, donde a pesar de los esfuerzos de los médicos dejó de existir.

El voluntario pertenecía a la Compañía de Bomberos "Victoria N° 4" tres de sus hermanos: José Luis, Marco Antonio y Teodoro, son también bomberos. Hace cuatro años ingresó como voluntario e intervino en numerosos casos de emergencia, rescatando a personas en peligro y salvando numerosas vidas.

Sus restos se velan en severa capilla ardiente en el local de la Compañía de Bomberos "Victoria", ubicada en el Jr. Manuel Cisneros 597.

D E F U N C I O N

EL BRIGADIER CBP., COMANDANTE DE LA COMPAÑÍA DE BOMBEROS VOLUNTARIOS "VICTORIA" N° 8

Tiene el profundo pesar de participar el sensible fallecimiento, en Acto del Servicio, del que en vida fuera Técnico CBP. :

JUAN RAMON ROJAS GARCIA
(Q.E.P.D.)

Miembro de esta Unidad, acaecido el día de ayer. Sus restos son velados en el Cuartel de la Compañía sito en la Av. Manuel Cisneros N° 597, La Victoria, de donde partirá el cortejo fúnebre el día de hoy a horas 15.00 al Cementerio El Angel.

Lima, 08 de Marzo de 1978. 17598

D E F U N C I O N

EL BRIGADIER CBP., COMANDANTE GENERAL DEL CUERPO DE BOMBEROS VOLUNTARIOS DEL PERU

Tiene el profundo dolor de participar el sensible fallecimiento, en Acto del Servicio, del que en vida fuera Técnico CBP. :

JUAN RAMON ROJAS GARCIA
(Q.E.P.D.)

Acaecido el día de ayer. Sus restos son velados en el Cuartel de la Compañía de Bomberos Victoria N° 8, de la 22a. Comandancia de Area, ubicado en la Av. Manuel Cisneros N° 597, La Victoria, de donde partirá el cortejo fúnebre, a las 15.00 horas del día de hoy, al Cementerio El Angel.
Lima, 08 de Marzo de 1978. 17597

OBITUARIOS DEL CBP Y DE B8. POR ERROR APARECE **"ROJAS"** EN LUGAR DE **"ROSAS".**

El incendio fue el 24 Feb. 1978, en la Cuadra 4 de la Calle Las Amatistas, en Balconcillo, (La Victoria). La explosión de un balón de gas **le causó quemaduras en más de la mitad del cuerpo,** por lo que fue inmediatamente hospitalizado.

Se mantuvo consciente e informado de su propia situación hasta que sucumbió a la infección que suele producirse en estos casos. Tenía 4 años de servicios y fue ascendido en forma póstuma al grado de Subteniente. Trabajaba como cobrador de una empresa comercial.

Como en muchos otros casos, los hermanos Rosas García enrolados como bomberos voluntarios en la Bomba Victoria eran cuatro. Le sobrevivieron Luis, Marco Antonio y Teodoro, que aun perseveran en el servicio. Después de un concurrido y sentido velatorio en el cuartel institucional, se realizó el sepelio en medio de gran concurrencia, en el Cementerio El Ángel de Lima.



Sepultan restos de heroico bombero

Fueron sepultados ayer en el Cementerio El Angel, los restos del valiente bombero Juan Ramón Rosas García (27), quien falleciera luego de haber resultado quemado al sofocar un siniestro en Balconcillo. Antes del sepelio, se ofició una misa de cuerpo presente en el local de la Bomba Victoria, donde fueron velados los restos. En el cementerio hicieron uso de la palabra el Comandante General de los Bomberos del Perú, Brigadier General Oswaldo Olivos, el ex alcalde victoriano Pedro Cardoso A., quien demandó el apoyo de la colectividad al Cuerpo de Bomberos y su rápido reequipamiento. También hizo uso de la palabra el Brigadier Marin Salomón Zorrilla, jefe de la Bomba Victoria.

Memoria

- La Promoción de nuevos bomberos incorporada al servicio de la sociedad a través del Cuerpo General de Bomberos Voluntarios del Perú, en diciembre de 2007, con 35 integrantes, lleva el nombre de Juan R. Rosas García.





OSCAR JAMES ATILA **SÁENZ FERRÉ**

Era un escolar nacido el 26 de agosto de 1960. Iba a su colegio cuando al pasar por su Compañía la "Piura" (hoy Nº 25), escuchó las sirenas que anunciaban una emergencia. No lo pensó dos veces y corrió hacia su puesto. Quiso el destino que al acercarse a la autobomba cuando el bullicioso motor ya estaba encendido, para abrir un casillero posterior para sacar un equipo, una columna se interpuso y lo aprisionó segándole la vida.

Fue el 29 de agosto de 1975, uno de los días más tristes que recuerda Piura. A sus exequias fueron miles de escolares y la sociedad en pleno, que se dio cita para llorar y despedir a Oscar. Sin embargo, en los diarios de la época el infausto acontecimiento pasó desapercibido. Solo el obituario de la página de defunciones dio cuenta escueta del luctuoso hecho.





Padres de Oscar Sáenz y William, su hermano, que relata la historia 44 años después.

En tiempo reciente, y con motivo de la preparación de este libro, la conocida periodista piurana Margarita Rosa Vega Arámbulo, hizo una investigación y logró reunir valioso material, del que tomamos algunos pasajes. Fue publicado en el dominical del Diario El Tiempo de esa cálida Región.

Oscar Sáenz es uno de los bomberos más jóvenes que haya muerto en una Acción de Servicio, como lo llaman en la vida de los bomberos. El haberse convertido en héroe luego de varios años de reconocimiento y estando próximo a los 38 años de fallecido, es una buena ocasión para que los piuranos reconozcan y valoren ese hermoso gesto por una causa noble.

> Este es un mensaje va dirigido a la alcaldía de Piura, a las instituciones cívicas, al Gobierno Regional para que se junten y rindan el homenaje que se merecen tanto Oscar Sáenz como los demás **"Luchadores Contra el Fuego"** y se levante un busto, un monumento o se perennice su nombre en una plaza o calle principal, como símbolo de un Valor, de esos que nos hace falta retomar para seguir adelante…

A continuación, el artículo de la Periodista Margarita Rosa Vega Arámbulo, en el Dominical del Diario El Tiempo del 11 de agosto de 2013 (con su permiso).


Oscar James Atila Sáenz Ferré

"Estoy bien... sigan nomás... cumplan con el deber"

CUERPO DE BOMBEROS PERU

Recordando a Oscar

ESPECIAL

Camino a la eternidad

"REFLEXIÓN"

Desde hace años se lucha para que el Congreso de la República reconozca a estos hombres de rojo como una fuerza más… los bomberos siguen cumpliendo su misión pese a la adversidad y no renuncian jamás, a pesar de las súplicas de las madres, de la familia, ya que siempre están en desventaja…

Activo aspirante

Oscar participó de manera activa sofocando los dos grandes incendios que los piuranos aún recuerdan, el del Supermercado Piura Market, de Alfredo Chunga. También en el incendio de la Empresa Prestadora de Servicios Agropecuarios (Epsa). En esa época se decia que no habia arroz en Piura y cuando fuimos a sofocar el fuego, lo que se quemaba era el arroz. "Creo que las autoridades de esa época estaban acumulando el arroz y especulaban la subida para tener más ganancias. El pueblo padecía por el cereal y sin embargo habían cerros de arroz".

"Mi pequeño hermano era muy alegre, jovial y bien empacado. Se ponía pantalones de esa época, que le llamaban boca campana, y le quedaban muy bien porque era alto y delgado, y cuando me los ponía yo, que era más chueco, me quedaban peor y me veía más chato" sonríe.

Para William, su mejor gesto fue cuando lo sacan de lo aprisionado que estaba, se paró, les dijo a sus compañeros, "Estoy bien... Sigan nomás... cumplan con el deber" y se desplomó. Lo llevaron de emergencia al Hospital Cayetano Heredia pero ya estaba muerto.



Antonio Seminario Moretti

"No recuerdo exactamente la hora debe haber sido alrededor de las 02:30 p.m., que hemos recibido llamada telefónica mediante la cual notifican que había incendio en el local del Campamento de Techint, de la Compañía que construia el Oleoducto Nor Peruano. Los tres bomberos Max Palacio López, Toño Albán Ipanaqué y yo, salimos a cubrir la emergencia en el camión cisterna "Ciudad de Piura". Al insistente ulular de la sirena de torre de nuestro cuartel, como era costumbre en dicha época, más bomberos comienzan a llegar al cuartel y se dispone la salida del camión Dodge 500, vehículo nuevo. Cuando esta unidad estaba para salir llega Oscar, quien se había estado dirigiendo a sus clases al colegio, pero primero cumplia con su deber, al subir a la unidad en la parte posterior lateral izquierda procede con realizar la apertura del gabinete para retirar un casco. En dicho instante el vehículo se encontraba en movimiento, motivo por el cual es aprisionado entre la columna y la puerta del gabinete metálico. Yo no estaba presente porque había salido antes, pero mis compañeros narraron que cae al piso y se levanta indicando "Yo estoy bien... sigan nomás, cumplan con el deber", fueron sus últimas palabras, las que diría un valiente bombero, luego se desplomo y de inmediato es llevado al Hospital Regional donde llegó cadáver. Oscar ya ha sido reconocido como Héroe de la Compañía General de Bomberos Voluntarios del Perú".

Según William, "Cuando mi hermano llega al Cuartel, levantó los pitones para sacar la ropa y el casco, pero el Comandante no se dio cuenta cuando retrocedía, y lo aprisiona entre las latas y la columna. Miguel Cerro fue al colegio a buscarme para darme la terrible noticia. Fui al Hospital y cuando vi a mi madre y a mis hermanos me di cuenta de la tragedia que enlutaba a nuestra familia. El día de su sepelio nos impactó la cantidad de gente, delegaciones escolares de varios colegios, de bomberos de otras compañías, de la FAP, el Ejército y la Policía. Le hicieron guardia toda la noche. La Compañía de Bomberos le rindió homenaje, pero nada de eso calmaba nuestra inmensa tristeza".

REFLEXIÓN

Creo que es una fecha ideal y oportuna, en estos tiempos en los que necesitamos revalorar a quienes han dado su vida por causas nobles.
En la tarea de Buscando Valores entre piuranos, ponemos a Oscar James Atíla Sáenz Ferré, como el jóven héroe que nos enseña a cumplir con el deber y la misión.
Oscar está sepultado en el Cuartel Sagrada Familia, en la tumba C 24 del cementerio Metropolitano de Piura.



AGUSTÍN **SÁENZ**

El Héroe Agustín Sáenz cayó frente al invasor del sur, el 15 de enero de 1881, mientras defendía a la ciudad de Lima desde el Reducto N° 5. Perteneció a las filas de la gloriosa Bomba Lima N° 4. Otros once valientes de esa Compañía cayeron en el mismo escenario, siguiendo el ejemplo de patriotismo y entrega de Antonio Alarco, de Eleodoro Paz Soldán que cayó en la Batalla del Alto de la Alianza ocho meses antes, y de Enrique Barrón, que cayó el mismo día y en ese mismo frente de batalla, en Miraflores. La siguiente es la versión completa de J.J. Bardales, de la "Lima" N° 4[136].

Nació en Lima en 1857. Comerciante y miembro de la sociedad limeña el joven Sáenz, ingresa al servicio voluntario como bombero activo de la Compañía Nacional de Bomberos "Lima" mediante Junta general del 6 de noviembre de 1879 en plena Guerra con Chile.

Desde el principio fue designado a la sección Bombas. A finales de 1879 y comienzos del ochenta realizó el servicio de Guardia Urbana en el local de la Biblioteca Nacional, cuyo grupo estaba al mando del Teniente Samuel Luís Villarán, quien también cayó más adelanten junto a Agustín.

> Concurrió como bombero a prestar servicio entre abril y agosto de 1880 a los bombardeos que la escuadra chilena emprendía en el Callao. **Murió por la Patria en el crepúsculo del 15 de enero de 1881,** cuando la batalla de Miraflores expiraba y la caballería chilena arrasaba los pocos focos de resistencia que aún quedaban en los reductos y en donde Agustín Sáenz se encontraba todavía combatiendo.

Integró el Batallón N° 2 de la Reserva en el Reducto N° 1, trinchera en la cual combatían también Enrique Barrón, Emilio Cavenecia, Juan Rellis, Samuel Villarán, Santiago O'Hara, Vicente Panizo entre otros Bomberos.

136 http://labombalima.blogspot.com/2013/04/agustin-saenz.html



ALONSO EDUARDO **SALAS CHANDUVÍ**

El Teniente Alonso Salas Chanduví nació el 1 de Noviembre de 1990. Estaba por cumplir 26 años; era el más joven de los caídos en El Agustino el 19 de octubre de 2016. Estudió en el colegio "La Inmaculada" y en la Universidad San Ignacio de Loyola. Además de los cursos de todo bombero había hecho del rescate su especialidad. Era un reconocido instructor certificado y hace 10 años servía en Bomba Roma Nº 2. Estuvo desde muy joven entre los primeros de ir en apoyo de la población de Pisco y es recordado como una persona alegre, proactiva y solidaria. Según el Brigadier Manuel Vera, Alonso tenía 17 años cuando decidió realizar el sueño de su niñez: ser bombero. Inició su entrenamiento calladamente y después se lo comunicó a sus padres Carlos J. Salas Colina y Lilia Aída Chanduví Pastor.

Al cumplir la mayoría de edad sintió la profunda realización personal al graduarse como bombero y recibir su equipo. ¡Ya era Seccionario! "Siempre iba a los incendios de mayor complejidad e incluso, tras el terremoto de Ecuador, participó en las labores de rescate". Y agregan sus familiares "No hay palabras para describir tanto dolor. Él va a seguir siendo nuestro héroe".







Momentos de Alonso en la Roma. Era un experto y sabía también cómo motivar a los niños.

La mamá de Alonso, la Señora Lidia Chanduví, le escribió una carta por el Día del Bombero, que él mismo publicó en las redes sociales, con todo el orgullo que puede generar recibir palabras tan gratas de su progenitora.

> "Querido hijo, es un privilegio que te otorga la vida la vida el 'descubrir' a temprana edad lo que te gusta, te hace feliz y para lo que eres bueno. **No dejes, cada uno de tus días, de aprender más, ponerlo en práctica y entregar lo mejor de ti.** Porque la gente olvidará lo que dijiste, olvidará lo que hiciste pero nunca olvidará cómo los hiciste sentir"



La Orden Jesuita, a la que pertenece el colegio La Inmaculada, donde estudió Alonso Salas, expresó sus condolencias en los siguientes términos:

Con mucha tristeza informamos de la partida de Alonso Salas Chanduví, exalumno de nuestro Colegio De la Inmaculada, Jesuitas - Lima (Loyola 2007), quien falleció junto con dos compañeros suyos del Cuerpo de Bomberos Voluntarios durante el incendio ocurrido ayer en El Agustino (Lima). Acompañamos a su familia y amigos en este difícil momento al igual que a los familiares de sus compañeros Raúl L. Sánchez y Eduardo Jiménez.



Memoria

- El Municipio del Rímac inauguró el 13 de agosto de 2017 al Parque "Alonso Salas" en el barrio en que vivió, en presencia de sus padres y camaradas.

- La Compañía de Bomberos N° 219 de Tocache pidió adecuar su nombre para adoptar el de "Tnte. CBP Alonso Salas Chanduví" por Resolución CG 082-2018 CGBVP de 3 Jul.2018.





Alcalde de El Rímac inaugura Parque Alonso Salas. El arte, con una réplica del casco de Alonso.



Bomberos de la Compañía Alonso Salas Chanduví Nº 219.



GERMÁN ELÍAS **SALINAS CALDERÓN**

El Subteniente Germán Salinas Calderón[137] murió por un trágico accidente el 16 abril de 1994. Estaba prestando un Servicio Especial con la Bomba Cosmopolita en un edificio del Congreso, en la Cuadra 4 del Jr. Azángaro (años antes había sido afectado por un gran incendio, cuando lo ocupaba la empresa "La Colmena"). Al concluir la revisión en la azotea, se tendieron las mangas para recogerlas. Germán las estaba revisando mientras retrocedía; no se percató de un tragaluz y cayó desde el piso 7. Falleció en el acto. Había nacido el 20 de noviembre de 1946 y tenía 44 años de edad.

137 Aporte del Brig. CBP Manuel Enrique Aguilar, de la Bomba Cosmopolita N° 11.

JOSÉ NATALIO **SÁNCHEZ CALDERÓN**

El héroe nacional Natalio Sánchez era lambayecano, nacido el 13 de enero de 1835. Su padre era español, Juan Sánchez Mori, y su madre era peruana, doña Margarita Calderón Taboada. Recibió una esmerada educación, lo que le permitió graduarse de Abogado en el Convictorio de San Carlos en 1858. Fue Secretario de los Presidentes Castilla en 1858 y Diez Canseco en 1869, así como Diputado por Lucanas entre 1868 y 1874. Era Contador del Tribunal de Cuentas, cuando estalló la guerra que acabó con su vida[138]. Antes también había sido Secretario de la Prefectura de Ayacucho.

En marzo de 1872, contrajo matrimonio con Doña Narcisa Pastor Linche engendrando a María Esther, Natalio Florián, Manuel Narciso, María Ana Carmela y María Virginia; de otro compromiso también nació Natalia, quien más adelante sería quien cobraría la respectiva pensión del Estado.

En ocasión del conflicto con España, Natalio Sánchez estuvo entre los apremiados fundadores de la Bomba Municipal Lima, que tuvo una activa participación en el Combate del Dos de Mayo. Más adelante, en septiembre de 1871 ingresó a la Bomba "Lima", heredera de aquélla, con la condición de "Bombero Honorario". El extracto tomado del libro de Jorge Paz Soldán, describe los luctuosos sucesos que ocurrieron durante la toma de Lima. Muestra a un Natalio Sánchez que era diputado, pero que asumió su puesto de combate para contener al enemigo invasor. Como combatiente y con el grado de Teniente Coronel, fue Segundo Jefe del Batallón N° 6 de Reserva, que estuvo al mando de Narciso de la Colina.

> No se quedó apoltronado en su cargo, ni protegido en su investidura. **Salió a las calles a empuñar el fusil, sabiendo que ya la causa estaba perdida.** Era más bien, una cuestión de honor ¡Y de qué forma la honró!, a los 45 años de edad.

138 Apuntes biográficos de Manuel Zanutelli Rosas (*Op. Cit.*) y J.J. Bardales (*Op. Cit.*).

GUERRA DE CHILE CONTRA EL PERU Y BOLIVIA 103

"Los peruanos, por su parte, desplegaron en el último de aquellos combates (Miraflores) librado a las puertas de sus hogares, un valor digno de menos desdichada suerte que las que allí les cupo. Distinguiéronse los cuatro cuerpos de la reserva del 2 al 8, sucumbieron muchos de sus jefes y oficiales en los reductos que le fueron confiados. Vestidos con la humilde túnica, de mezclilla azul, del soldado raso, los representantes de la magistratura, del congreso, de la prensa, de la administración, de la juventud, de la fortuna, perecieron en la lucha centenares de nobles hombres, cubriendo con sus cadáveres la brecha que cerraba el paso a los invasores hacia lo más santo que guarda y defiende el hombre: el hogar, emblema de la patria. Contáronse, entre los primeros, al doctor don Manuel Pino, juez jubilado de la corte superior de Puno, anciano de 60 años; a los jueces de letras de Tumbes y de Iquique, don Manuel Irrabaren y don Félix Oleay, y el secretario de la junta de comercio don Francisco Ugarriza (Apéndice 37).

"Como salvaguardia de la ley de su patria, perecieron allí los diputados don Natalio Sánchez, segundo jefe del batallón 6 de Reserva, el doctor Hernando, a quien su colega Químper llama en su relación de la batalla el *puritano liberal,* y el secretario de aquel cuerpo don Javier Fernández, ciudadano honorable que dejó diez hijos huérfanos (Apéndice 37).

Memoria

➲ El nombre de Natalio Sánchez está perennizado en diversas arterias de Lima y en la placa del Reducto N° 5 de Surquillo. En Lima, son cuatro los distritos que lo recuerdan en sus calles. Sus restos reposan en la Cripta de los Héroes del Cementerio Presbítero Matías Maestro, de Lima.





FRANCISCO ENRIQUE **SÁNCHEZ MORANTE**

El Teniente Francisco Sánchez fue un activo y servicial bombero de la Unión Chalaca N° 1 de El Callao. Nació en Chiclayo el 29 de mayo de 1964. Fue hijo de Enrique y Clara y había enviudado de D. María del Pilar Monteferri Cazorla, con la que tuvo a Atilio Enrique. Era comerciante. Ingresó el 5 de diciembre de 1985. Fue muy querido; siempre estaba dispuesto a ayudar en lo que fuese requerido. Era admirado como un esposo ejemplar. Por Resolución de la Comandancia General 187-2019 del 6 de diciembre de 2019 fue ascendido póstumamente a Teniente.

En una de las tantas tareas rutinarias que se deben hacer dentro de los cuarteles de bomberos, el 30 de noviembre de 2019, subió a la azotea del edificio que alberga a la compañía decana del Perú, para arreglar el asta ubicada allí. Perdió el equilibrio y cayó al pavimento de la Cuadra 3 de la Av. Dos de Mayo, justo ante la puerta del que era su segundo hogar. Su muerte fue instantánea. Sus compañeros lo apodaban afectuosamente "Tizoc" (por el personaje encarnado por Pedro Infante en la película "Amor Indio"). Las noticias sobre el accidente se propalaron mencionando erróneamente que el apellido era "Tizón". Una vida más que se entregó, un nuevo mártir que cumpliendo su servicio —en este caso— fuera del contexto de una emergencia sino en lo sencillo y a la vez esencial de cuidar de ese sagrado lugar para cualquier bombero, que es su cuartel.



Francisco era una persona bondadosa, cercana y modesta[139]. Había pasado por la experiencia dura de una enfermedad que afectó a su esposa y que la discapacitó para el movimiento. Siempre se les veía juntos, guiando él la silla de ruedas a la que ella se vio limitada hasta su muerte, dos años

139 Detalles de la personalidad de Francisco fueron compartidos por su amigo Cucho Aguirre, con quien hizo SERUM en la Unión Chalaca. El autor agradece el permiso generoso para dar a conocer una experiencia tan positiva y humana.

antes que la suya. Un hecho sencillo lo describe muy bien: en la víspera de un ineludible viaje próximo, le comentó que se encontraba muy bajo de fondos; al día siguiente, sin decir palabra le entregó una bolsa de tela repleta de monedas. Había hecho una "chanchita" entre los demás hermanos de la Unión Chalaca y habían logrado un aporte que —sin importar el monto— tenía un enorme valor humano. Así era "Tizoc".

Fue sepultado el lunes 2 de diciembre en el Cementerio del Callao, en medio del pesar de sus camaradas de la Unión Chalaca, otros bomberos de las compañías hermanas y las autoridades del Cuerpo de Bomberos.

Muchos medios de comunicación propalaron la infausta noticia, de los cuales reproducimos solo uno como ejemplo[140].

RPP NOTICIAS

1 Dic. 2019

Un bombero falleció tras caer del quinto piso de compañía Unión Chalaca

El comandante general de los Bomberos, Larry Lynch, dijo que el efectivo se encontraba realizando trabajos en el quinto piso de la compañía cuando perdió el equilibrio y cayó a la vía pública. Aseguró que brindarán todo el apoyo necesario a su familia.





El bombero falleció cuando realizaba trabajos en el quinto piso de la Compañía.

Un bombero falleció la noche de este sábado luego de que cayera del quinto piso de la compañía de Bomberos Unión Chalaca, ubicada en la avenida 2 de Mayo, en el Callao, cuando realizaba trabajos de mantenimiento.

Se trata del efectivo Francisco Sánchez Morante, quien, según el comandante del Cuerpo General de Bomberos, Larry Lynch, buscaba colocar el mástil en el último piso de la compañía cuando perdió el equilibrio y cayó a la vía pública.

"Nuestro bombero se llamaba Francisco Sánchez Morante, un efectivo de muchos años en esta compañía Unión Chalaca en la cual ha perdido la vida en una fatalidad por causas del destino. (Estoy) muy consternado y estamos tratando de ayudar a la familia en estos momentos", dijo.

Lynch lamentó el fallecimiento del bombero y aseguró que están apoyando psicológicamente a la familia. Agregó que van a coordinar con la Intendencia para brindar todo el apoyo en lo que respecta al sepelio del efectivo. "Hemos conversado con Intendencia para darle todo el apoyo en el tema del sepelio del bombero. Estamos viendo que también ese bombero en acto de servicio pueda tener algún beneficio al menos para la familia, para poder apoyar en el tiempo, porque él es parte de un sostén económico en la familia", dijo a RPP.

Hasta el lugar llegó personal de la Policía para iniciar las investigaciones del caso. También miembros del Ministerio Público que realizarán el levantamiento del cuerpo.

140 Radio Programas del Perú (RPP), 1 de diciembre del 2019 - 12:42 AM **03:51.** Redacción



RAÚL LEE **SÁNCHEZ TORRES**

Raúl Sánchez nació en La Oroya el 7 de abril de 1981. Tenía 35 años el día de su martirologio el 19 de octubre 2016. Estudió en el colegio "Juana Alarco de Dammert" Nº 1049. Su padre también fue bombero, así como su cónyuge, Jackeline de la Cruz, también de la "Roma" N° 2. Ella estuvo al tanto de su partida desde el principio. Hacía tres años que Raúl había ingresado a la Bomba Roma, después del entrenamiento debido. Era de carácter afable y positivo, por lo que sus compañeros romanos le pusieron el apelativo de "El Sereno".

> Su madre, D. Alicia Torres, narra que era altruista y colaborador. Le puso de nombre "Lee", porque admiraba al actor de cine Bruce Lee. Lo último que le pidió fue refaccionar su pantalón rojo **"que ya nunca recogerá"**; y que era un padre muy cariñoso.





Raúl nació en La Oroya (Junín)[141] y su familia lo recuerda como un hombre carismático y al que le gustaba unir a todos. Desde pequeño cuando estudiaba en su colegio José Gálvez Barrenechea, anheló convertirse en bombero para ayudar a los demás, y su decisión se fortaleció cuando se enteró que su abuelo había llevado el uniforme rojo.

141 http://diariocorreo.pe/edicion/huancayo/junin-llora-al-bombero-heroe-nacido-en-la-oroya-705738/

Raúl, deja a todo el país triste, pero en especial a tres mujeres que eran el amor de su vida y por ello juró siempre hacer el bien. Una de ellas, es su madre Elisa Torres quien no puede creer que su engreído ya no esté con nosotros. Sufre al saber que hoy no recibirá, como todas las mañanas, la llamada de su hijo: "¿Ahora ya nadie lo hará? ¿Por qué Dios mío?", señala entre lágrimas.

> El último de sus seis hijos partió y dejó una hija de 6 años, con quien iba a disfrutar de su fiesta de promoción de nido. **"Él había sacado su pasaje para ir verla a Tacna, donde vive"**, comenta su hermana. "Tenía 3 años cumpliendo esa labor y me decía que arriesgando su vida hacía el bien".

Su familia solo pide como retribución que el Estado indemnice a su hija pues es ella quien sufrirá más con su pérdida.





Raúl Sánchez en su función de bombero y en la intimidad familiar en su pueblo La Oroya.

ISMAEL **SEGALES**

Sabemos poco y mucho de Ismael Segales. Es un héroe que entregó su vida en la Batalla de Miraflores el 15 de enero 1881, y que perteneció a las filas gloriosas de la Bomba Salvadora Lima. No tenemos un rostro, ni una placa recordatoria sobre las circunstancias de su martirologio; o las condiciones familiares, laborales o profesionales en que lo sorprendió la guerra y la muerte. Pero es más que suficiente para honrar su memoria y su existencia.

ÁNGELO TRANCESCO **SOLARI COSTA**



Angelo Solari nació en el norte de Italia, Santa Margarita Ligure, el 14 de julio de 1863. Sus padres fueron Francesco Solari y Ana Costa. La familia llegó al Perú en 1874. Desde niño, ayudó en el comercio de sus padres. Vivió en Chincha dos años. Ya en Lima inició su propio negocio de telas. Ingresó a la "Roma" el 28 de agosto de 1886 y fue asignado a la sección Escalas. En tal rol entregó su vida, apenas y exactamente, al cumplir el 28 de agosto de 1887, su primer año como bombero[142]. Ángelo falleció con Filiberto Mólgora y Carlo Orengo, por un accidente acaecido mientras realizaban una práctica de destreza con escalas en el barrio de Conchucos.

Estaba en la parte intermedia de la pirámide, sosteniendo uno de los pitones; el otro pitón estaba en manos de Manuel Vasallo, que sobrevivió a la tragedia. A las 11 am, una de las escalas se quebró y cayó con sus otros compañeros; días después, el 4 de septiembre de 1887 murió Solari.

142 Información obtenida de "El Perú Ilustrado" del 10-9-87.

En uno de los pasajes de su sentido discurso en las exequias del joven bombero[143], el Comandante de la Bomba Roma, Andrés Dall'Orso, pronunció estas palabras:

> "Angelo Solari era también uno de los entusiastas cumplidores del deber...
> ¡Oh! Son bien penosos nuestros deberes, compañeros, y yo hoy más que nunca los comprendo...
> Él nos dice desde el tranquilo sepulcro donde descansa en paz... **que la vía de los sacrificios está trazada por su sangre preciosa y que sería delito borrarla con nuestra inacción...** si su muerte, en vez de animarnos a obras más bellas, nos hubiera vuelto temerosos...
> "... continuemos la obra santa de socorrer a las familias... a quienes faltará el apoyo de los que nos dejaron...
> Vé allá donde están los buenos...

Precioso porta-hachas de caoba, con una placa que honra el nombre de Solari. Está ubicado en la Sala de Máquinas de la Bomba Roma N° 2 en el Centro de Lima.



143 Infinito agradecimiento a la Bomba Roma N° 2 y a uno de sus más preclaros historiadores, el Brig. Myr. CBP Manuel Valderrama, por compartir el tesoro de la información histórica que extraemos en estas páginas.

JOSÉ ANTONIO **SOTOMAYOR**

El Capitán José Sotomayor era de la Bomba Salvadora Lima N° 10. Servía a la Patria también en el Ejército. Combatió en Miraflores en la 5ª Compañía del Batallón N° 30 "Marcavalle" de Infantería, de la 2ª División de Infantería al mando del Coronel Juan Gastó[144]. Sostenido por su patriotismo, siguió bajo el mando del Coronel Andrés Cáceres y cayó en la Batalla de Huamachuco, en Purrumpampa, el 10 de julio de 1883. En ese sitio se levanta obelisco y un museo de sitio que recuerda a esos héroes peruanos que se inmolaron allí por su Patria. Entre ellos, el Capitán Sotomayor, como lo evidencia su nombre escrito en la placa recordatoria junto al del Coronel Leoncio Prado[145].





144 Otra versión, en el libro "La Gesta de Lima" (*Op. Cit.*) se indica que dichas Compañía y Batallón, pertenecían a la 5ª División, al mando del Coronel Temporal Manuel González.

145 Existe la versión de que el "fusilamiento" de Prado fue también un simple asesinato de un oficial herido. Ver http://asieshuamachuco.blogspot.com/2010/07/batalla-de-huamachuco-y-fusilamiento-de.html



MANUEL GUILLERMO **SUÁREZ PINZÁS**

Manuel Suárez entregó su vida en el incendio del antiguo Hotel Plaza, esquina de los actuales jirones Lampa y Huallaga, a la espalda de la Catedral de Lima. Ocurrió el 15 de enero de 1974, fecha en que se recuerda la Batalla de Miraflores, cuando decenas de bomberos peruanos entregaron su vida. Suárez tenía 23 años cuando su arrojo lo indujo a entrar en el lugar siniestrado, que estaba cargado de humos altamente tóxicos de las cintas magnéticas de acetato que estaban a la venta en el establecimiento siniestrado. En la reseña histórica de su institución, la Bomba Roma N° 2, se recuerda así a Suárez[146]:



En un rescate con sogas.

> ... 15 de enero de 1974, fecha en la que se produjo un incendio en la tercera cuadra del Jirón Huallaga, centro de la ciudad de Lima, calle Melchormalo a espaldas del Arzobispado de Lima, donde con ocasión de los trabajos de extinción perdió la vida el Sargento CBP. Manuel Guillermo Suárez Pinzás, joven bombero voluntario de 23 años de edad, estudiante universitario de Derecho. **La comunidad limeña le impuso una condecoración póstuma al valor civil,** trasladándolo en hombros hasta el cementerio, en marcha fúnebre en que el Presidente de la República se hizo representar por su Edecán.

146 http://www.bomberosroma2.org/institucional/historia. También las imágenes son del archivo de la Roma.

Trágicos momentos después de recuperar del cuerpo exánime de Manuel Suárez y tensión de bomberos de diversas unidades buscando su atención.







Memoria

➲ Los bomberos de la Roma mantienen vivo el recuerdo de sus caídos, más allá del tiempo y las circunstancias. Es un ejemplo a seguir. Las fotos que se han publicado en el Blog institucional, evidencian ese meritorio valor institucional. Es muy importante promover la presencia de la familia en estos actos, como un gesto de absoluta justicia con los deudos, en el esfuerzo de ayudar a que se encuentre el elevado sentido de una vida entregada y como paliativo al dolor sin límite que causa la pérdida del esposo, el hijo, el padre o el hermano.





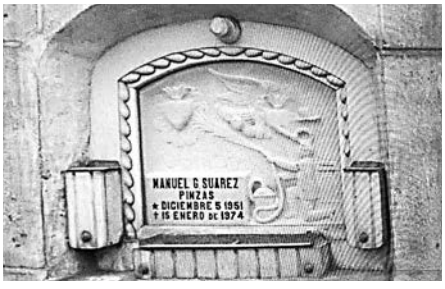



SANTIAGO AGUSTÍN **TÁVARA RENOVALES**

El Dr. Santiago Távara es uno de los más preclaros héroes peruanos y que también fue Bombero[147]. Nació en Lima el 8 de septiembre de 1840 y murió el 8 de octubre de 1897, a los 57 años.

> Curtido en combate y en la exploración de la geografía peruana, **ejerció como médico desde la función castrense, en el ambiente propio de la actividad militar.** Participó en el Combate del Dos de Mayo y siguió en esa entrega durante la Guerra del Pacífico, como médico del Monitor Huáscar y al lado del Gran Almirante Miguel Grau.

Sus padres fueron Juan Antonio Santiago Távara Andrade y Flora Renovales Cabrera. Se casó en El Callao el 29 de mayo de 1873 con Juana Rosa Godoy Poze, con quien tuvo siete hijos, entre ellos: Santiago, Rosa, Flora y Victoria.

Obtuvo el grado de Bachiller en Medicina[148] y el título de Médico-Cirujano en 1866. Asistió al combate del Dos de Mayo a bordo del Tumbes con el grado de Cirujano de 1ª clase. En 1867 participó como médico en la Comisión Hidrográfica Exploradora que navegó el Amazonas. En agosto de 1868 el sur del Perú fue sacudido por un violento sismo ocasionando numerosas víctimas. El gobierno nombró a Távara miembro de la comisión de auxilios presidida por el Ministro de Beneficencia Luciano B. Cisneros. En la misma época fue designado para combatir la epidemia de fiebre amarilla en Iquique y Pisagua.

---

147 Una nota en la revista Bomberos Voluntarios del Perú N° 53, pág. 15 (2013) señala que Távara llegó a ser Jefe de la Compañía "Salvadora Callao" N° 9. Pero en la lista de Comandantes de esa Unidad, que aparece en la pág. 118 del libro de Julio Coz "Historia del CBP" (*Op. Cit.*), no figura el nombre de este héroe.

148 De Santiago Mould T. "El Dr. Santiago Távara Renovales, Cirujano Mayor del Huáscar" (1936, 36 pág.) y del blog de Jonathan Saona http://gdp1879.blogspot.com/2008/06/santiago-tvara.html#ixzz2wTdoEwjw

En 1869 ascendió al grado de Cirujano Mayor y se le confió el cargo de médico titular del Callao que desempeñó cerca de 30 años. Integró la comisión para combatir la epidemia de viruela que se produjo en 1873 en Trujillo.

Su actuación en la guerra del Pacífico fue heroica. Médico y amigo íntimo de Miguel Grau, destacado a la dotación del Huáscar como Cirujano Jefe del Departamento de Sanidad. Participó en todos los combates, bloqueos y capturas de la campaña naval, desde Iquique hasta Angamos, cumpliendo labor encomiable. No vaciló en exponer la vida para cumplir su deber de auxiliar a los heridos. Practicó urgentes intervenciones para extraer proyectiles o esquirlas de granada, reducir fracturas, cohibir hemorragias, desinfectar heridas por arma de fuego y brindar consuelo a los moribundos. Infatigable en su labor asistencial, contó con la eficaz ayuda del cirujano Felipe Rotalde y del practicante de medicina José Ignacio Canales.

En pleno combate la explosión de una granada enemiga hirió a Távara ocasionándole graves lesiones en el rostro y las piernas. Al ser abordado el monitor fue hecho prisionero, imposibilitado para moverse por sus propios medios. Llevado a Valparaíso recibió asistencia médica en el hospital inglés. Posteriormente, cuando caminaba con muletas lo condujeron a San Bernardo, lugar donde se concentró a la mayoría de los prisioneros peruanos. Permaneció algunos meses en cautiverio, pero atendía a sus compatriotas heridos, no obstante la limitación de sus propias lesiones.

Al regresar al Perú fue nombrado cirujano-jefe de la plaza del Callao, organizó el servicio médico quirúrgico de las baterías, ambulancias y hospitales de sangre durante el bloqueo y combates que sostuvo el puerto contra la escuadra chilena, de abril a setiembre de 1880.

Al terminar la guerra el doctor Távara no pudo soportar la presencia chilena de ocupación y se expatrió voluntariamente a Panamá, ejerciendo en el istmo su profesión durante tres años.

Regresó en 1884, dirigiéndose a Tarma donde desempeñó labores asistenciales. En 1886 fue nombrado nuevamente médico titular del Callao. Durante su gestión dictó eficaces medidas sanitarias que impidieron la aparición de nuevos brotes de fiebre amarilla, así como el cólera asiático que amenazó invadir el Perú en 1897. Ocupó diversos cargos públicos y fue delegado de la Facultad de Medicina en el Callao. Su figura gallarda y varonil fue muy popular en el vecino puerto. Presentaba una cicatriz en el rostro y una leve cojera, como honrosas secuelas de las heridas que sufrió en el Huáscar.

De trato afable y cordial, sencillo y humanitario, con innato señorío, supo hacerse acreedor al aprecio de los pobladores por sus virtudes cívicas y probado patriotismo. Contrajo matrimonio con Juana Rosa Godoy dejando numerosa descendencia. Falleció en Lima el 20 de agosto de 1897.

Memoria

- Un libro de la autoría de su nieto Santiago Mould Távara[149], publicado por el Centro de Estudios Histórico Militares del Perú, recoge la biografía de este gran héroe, tripulante del Huáscar e incluye fotos y valiosos documentos.

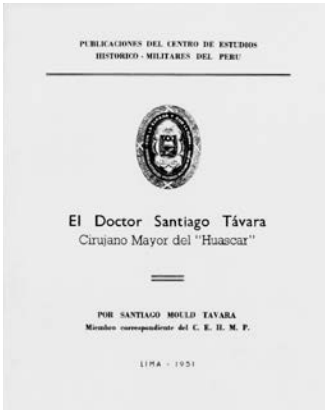
PUBLICACIONES DEL CENTRO DE ESTUDIOS
HISTORICO - MILITARES DEL PERU

El Doctor Santiago Távara
Cirujano Mayor del "Huascar"

POR SANTIAGO MOULD TAVARA
Miembro correspondiente del C. E. H. M. P.

LIMA - 1951



Izquierda:
Libro de Santiago Mould publicado en 1951 por el CEHMP.

Derecha:
Foto de Távara después de actuar contra la Fiebre Amarilla en Pisagua.

Instituciones

- La Compañía de Bomberos Chancay N° 80 (izquierda) y el Centro Médico Naval (derecha) ubicado en la Av. Argentina (El Callao), llevan el nombre del ilustre y heroico médico peruano, Santiago Távara.





- La tumba del sobreviviente del Huáscar está en el Cementerio Baquíjano de El Callao, pero también se le rinden honores en la Cripta de los Héroes del Cementerio Presbítero Matías Maestro de Lima.



Tumba y lápida de Santiago Távara en el Cementerio Baquíjano de El Callao (Fotos: E. Nolte).

149 Mould Távara, Santiago. 1951. El Doctor Santiago Távara-Cirujano Mayor del Huáscar. CEHMP, 38 p.

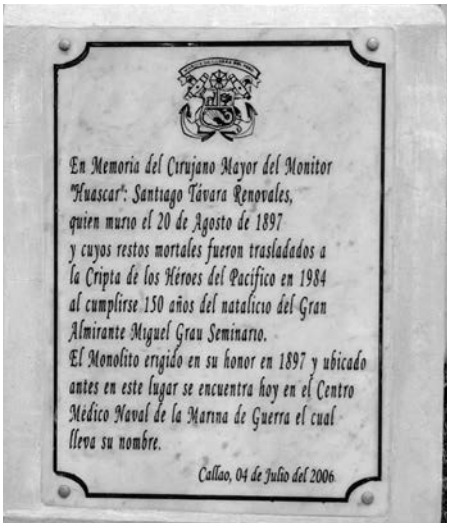



EPITAFIO Y RESEÑA BIOGRÁFICA DE SANTIAGO TÁVARA RENOVALES EN EL CEMENTERIO BAQUÍJANO – EL CALLAO. INCLUYE UNA FOTO DEL JOVEN TÁVARA, RECIÉN INCORPORADO A LA MARINA. (FOTOS E. NOLTE)

- En la Cripta de los Héroes hay una lápida dedicada al Cirujano Mayor del Huáscar, Dr. Santiago Távara R. Su nombre está inscrito en las placas con los nombres de los tripulantes que estuvieron en el Monitor y Buque Insignia de la Marina Peruana en el Combate de Angamos el 8 de octubre de 1879.



- Los Distritos de Ventanilla, Pueblo Libre, San Martin de Porres, San Luis, Los Olivos y el Cercado de Lima, han registrado entre sus Calles, el nombre de este ejemplar y heroico personaje, para perennizar su recuerdo.



PEDRO **TORRES MALARÍN**

Pedro Torres falleció casi a la media noche del 14 de febrero de 1931 junto a otros cuatro compañeros en el incendio de la Calle Plumereros. La "Salvadora Lima" N° 10[150] luce una placa en su honor, entregada por el Cuerpo de Bomberos de Lima. El grado de Sargento le fue otorgado en forma póstuma. Después, siguiendo reglas para asignar una pensión a su familia, el Ejército le dio el grado de Subteniente EP. Tenía 29 años en el momento en que entregó su vida. Era esforzado y solidario, según lo describieron sus amigos durante los funerales. Se dedicaba al arte de la joyería. Ingresó como Bombero a la Salvadora en 1922.

Testigos de la tragedia explicaron que el incendio ya estaba dominado y los equipos de las diversas unidades se aprestaban a recoger sus mangueras. Fue en tales circunstancias en que hubo un derrumbe de tierra y vigas, de una pared del primer piso.

> Según el Diario El Comercio (16 Ene.1931), primero cayó Julio Ochoa; **Pedro Torres[151] acudió inmediatamente para auxiliarlo, cargándolo en hombros y buscando la salida del inmueble siniestrado.** Fue en ese momento en que se produce el colapso masivo del segundo piso, que termina aplastando letalmente a los dos bomberos.

Torres fue hallado con el cráneo destrozado por una enorme viga de 12 x 12" semicalcinada y una gran masa de escombros; solo se podía ver parte del brazo y mano. Se le había salido el casco y estaba muy cerca a Julio Ochoa,

150 En un diario local de esos días se consignó erróneamente que Torres era de la Bomba France.

151 Algunos diarios dieron como primer nombre "Luis". En otro caso el segundo apellido aparece "Balarín". No ha verificado si en era realmente Luis o si este nombre era el primero o el segundo.

de la France y Eleazar Blanco, de la Cosmopolita. La erogación del Municipio de Lima fue entregada a la madre de Pedro, Rosa Malarín Vda. de Torres.



Pedro Torres Malarín

¡Fué ayer!... Hace un año que la "Salvadora Lima" — y con ella el cuerpo general de bomberos — sufrió la pérdida de uno de sus más esclarecidos miembros, el seccionario Pedro Torres Malarín, que en el incendio de la calle Plumereros, junto con Acevedo, Blanco, Vidal y Ochoa, ofrendara su vida en aras del ideal que se forjan aquéllos que se alistan en las filas de los "combatientes del fuego".

Espíritu noble, Pedro Torres Malarin, se entregó por completo a la noble tarea de velar por la seguridad de sus semejantes y sus propiedades. No trepidó en afrontar toda clase de peligros por cumplir el deber que voluntariamente se impuso.

Alistado en las filas de la gloriosa

Foto de Pedro Torres Malarín y un recuerdo en los periódicos de la época.

Memoria

- Solo un Jirón en Pueblo Libre lleva el nombre de este valeroso bombero, por meritoria gestión de la Bomba Magdalena N°36. Además, en su amada Compañía, la Salvadora Lima N° 10, hay una placa que lo recuerda.



Placa en la Salvadora Lima.



Cementerio Limeño.



JOSÉ GABRIEL **TORRES**

Gabriel Torres fue fundador de la Bomba Lima. Le dedicó importantes etapas de su vida[152] y por lo que recibió muchos reconocimientos. Tuvo tres veces el grado de Teniente de Gallos y después fue Capitán. Pero cuando por razones laborales o de salud no podía dedicar su tiempo en forma adecuada, lo notificaba con anticipación y transparencia, a fin de evitar perjuicios al servicio de su Unidad. Se formó en el ambiente castrense, lo cual se evidenciaba en su personalidad y disciplina.

Tenía el grado de Sargento de la Guardia Nacional cuando combatió el Dos de Mayo de 1866. Estuvo cerca de la Torre de la Merced al momento de la explosión que la destruyó, pero fue rescatado escombros con lesiones leves.

En su vida personal y laboral, Gabriel Torres era telegrafista y comerciante, con gran habilidad para los negocios. Se casó con D. Elena Tambini, con la que tuvo cinco hijos, el último nacido después de su muerte. Al responder al llamamiento del año 1879, recibe el grado de Capitán del nuevo "Batallón Guardia Peruana N° 1".

> En la batalla de San Juan del 13 de enero de 1881, ubicado en la playa La Chira, Gabriel Torres cayó mientras defendía la retirada de su batallón. Apenas quedaban 72 miembros de ese cuerpo. Murió conforme a su alma de patriota y al juramento hecho por los miembros del Guardia Peruana **"Morir por la Patria".**

152 La reseña es de Juan José Bardales http://labombalima.blogspot.com/2012/08/gabriel-torres.html

Sus restos estuvieron en el Cementerio General y después fueron trasladados con honores a la Cripta de los Héroes. Los recortes periodísticos reportan sentidamente el hallazgo de sus restos "Hallan restos de Gabriel Torres"[153] y posteriores exequias.

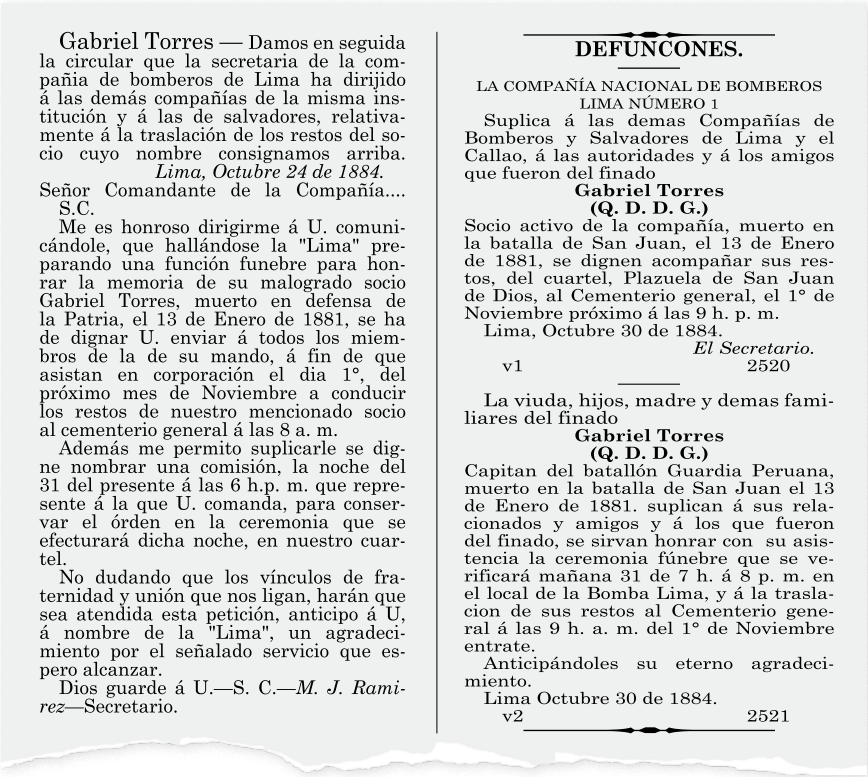

Gabriel Torres — Damos en seguida la circular que la secretaria de la compañia de bomberos de Lima ha dirijido á las demás compañías de la misma institución y á las de salvadores, relativamente á la traslación de los restos del socio cuyo nombre consignamos arriba.

Lima, Octubre 24 de 1884.

Señor Comandante de la Compañía.... S.C.

Me es honroso dirigirme á U. comunicándole, que hallándose la "Lima" preparando una función funebre para honrar la memoria de su malogrado socio Gabriel Torres, muerto en defensa de la Patria, el 13 de Enero de 1881, se ha de dignar U. enviar á todos los miembros de la de su mando, á fin de que asistan en corporación el dia 1°, del próximo mes de Noviembre a conducir los restos de nuestro mencionado socio al cementerio general á las 8 a. m.

Además me permito suplicarle se digne nombrar una comisión, la noche del 31 del presente á las 6 h.p. m. que represente á la que U. comanda, para conservar el órden en la ceremonia que se efecturará dicha noche, en nuestro cuartel.

No dudando que los vínculos de fraternidad y unión que nos ligan, harán que sea atendida esta petición, anticipo á U. á nombre de la "Lima", un agradecimiento por el señalado servicio que espero alcanzar.

Dios guarde á U.—S. C.—*M. J. Ramirez*—Secretario.

DEFUNCONES.

LA COMPAÑÍA NACIONAL DE BOMBEROS LIMA NÚMERO 1

Suplica á las demas Compañías de Bomberos y Salvadores de Lima y el Callao, á las autoridades y á los amigos que fueron del finado

Gabriel Torres
(Q. D. D. G.)

Socio activo de la compañía, muerto en la batalla de San Juan, el 13 de Enero de 1881, se dignen acompañar sus restos, del cuartel, Plazuela de San Juan de Dios, al Cementerio general, el 1° de Noviembre próximo á las 9 h. p. m.

Lima, Octubre 30 de 1884.

El Secretario.

v1 2520

La viuda, hijos, madre y demas familiares del finado

Gabriel Torres
(Q. D. D. G.)

Capitan del batallón Guardia Peruana, muerto en la batalla de San Juan el 13 de Enero de 1881. suplican á sus relacionados y amigos y á los que fueron del finado, se sirvan honrar con su asistencia la ceremonia fúnebre que se verificará mañana 31 de 7 h. á 8 p. m. en el local de la Bomba Lima, y á la traslacion de sus restos al Cementerio general á las 9 h. a. m. del 1° de Noviembre entrate.

Anticipándoles su eterno agradecimiento.

Lima Octubre 30 de 1884.

v2 2521

El martirologio de Capitán Torres inspiraron de la poesía de R.W. Stubbs.[154]

¡Capitán Gabriel Torres: Lima te rinde honores
desde que la ambulancia recogió tus despojos
junto al sacro reducto
que con sangre de mártires inundó a Miraflores!

153 Artículos publicados en "El Comercio" de Lima, en las fechas que se indican al pie de los mismos.

154 Sinfonía del Fuego. Op. Cit. Rapsodia Cuarta "El Leño"; Canto a la Bomba Lima, Pág. 71

Memoria

- Una de las placas más importantes con que se honra la memoria de nuestros héroes, luce el nombre de Gabriel Torres entre los ciudadanos que ofrendaron sus vidas peleando por la defensa y el honor de la Patria. También hay una lápida simbolizando el respeto con que se tienen sus le dedicó unas glosas cortas pero preciosas.

- Placa con el nombre de Gabriel Torres, Capitán y 2° Jefe de la Bomba Lima N° 4 y Sargento de la Guardia Nacional. En la Cripta de los Héroes de la Ciudad de Lima, a la que defendió hasta entregar su vida.





ALEXANDRE **TRUEL**

El 17 de febrero de 1910 Lima se conmocionó por un incendio en la esquina de la calle Baquíjano y Minería (esquina del Jr. de la Unión con la Av. Emancipación).

Los incendios eran comunes en Lima, pero más que el siniestro mismo fue el desplome del segundo piso la causa de la tragedia: una viga cayó sobre el Comandante de la "France", don Alexandre Truel. Fue rescatado con una pierna muy dañada, la cual fue, finalmente, amputada. Años después murió por las secuelas del accidente.[155]



El 13 de octubre de 2010 se recordó el centenario del siniestro en la Casa Barragán, con su reapertura al público como sede de una moderna tienda por departamentos. Su remodelación ha generado variados comentarios sobre esta centenaria propiedad, cuya trágica historia se recuerda aquí. Es de esperar que, como en otros casos, se coloque una placa recordatoria para recordar el sacrificio del Comandante Alejandro Truel.

En febrero de 1910 ocurrió el último incendio en el que participó como bombero Alejandro Truel. Cuando ocurrió el siniestro era Comandante de la Bomba "France". Nacido en París en la década de 1850 y dedicado al comercio en Lima, su cariño a esta ciudad lo hizo apoyar al Cuerpo de Bomberos franceses activo en esta ciudad. Aquel siniestro, uno de tantos en la Lima de aquella época, llamó la atención, más que por el incendio mismo, por el

155 La descripción que se presenta sobre la muerte del Comandante de B3 A. Truel, se ha tomado del sitio http://limalaunica.blogspot.com/2012/10/la-casa-barragan.html. Es un artículo del Historiador Jorge Huamán M.S. aparecido con el nombre del inmueble siniestrado "La Casa Barragán". Se han hecho, respetuosamente, algunas adecuaciones pero se ha mantenido el uso del nombre castellanizado.

accidente de Truel quien en medio de la falta de agua ingresó para ver cómo abordar este incendio. Lamentablemente el segundo piso se desplomó sobre él. Dos horas después fue rescatado con vida de los escombros, pero con una pierna muy lesionada y trasladado a la Clínica Maison de Santé. Como secuela de aquella acción, Truel tuvo una dolorosa recuperación, aunque finalmente se debió amputar la pierna. Semanas después, fue condecorado con una medalla de oro por otras compañías de bomberos[156]. Pero las secuelas físicas del accidente fueron graves. Viajó a Francia para tratarse con los últimos adelantos médicos. Pero no le valió de mucho; volvió a Lima para morir… el 6 de mayo de 1918.

Truel no era un desconocido. Casó con Margarita Larrabure[157]. Vivía con comodidad y residía en lo que era entonces la Calle Arequipa, que es hoy la Av. Emancipación. Su hija menor, Madaleine[158] (sentada en primer plano en la foto) participó en la Resistencia Francesa en la II Guerra Mundial ayudando a judíos y murió heroicamente en Alemania. A través de su hijo Pedro Truel Larrabure este apellido se unió a los Rosselló conocidos por la venta de mármol y muchas de las lápidas que vemos en el cementerio de Lima.

El Cmdte. Truel (sentado, derecha), su esposa Margerite Larrabure (sentada izquierda) y sus ocho hijos. La hija menor, Madeleine, es una heroína de la Resistencia Francesa.

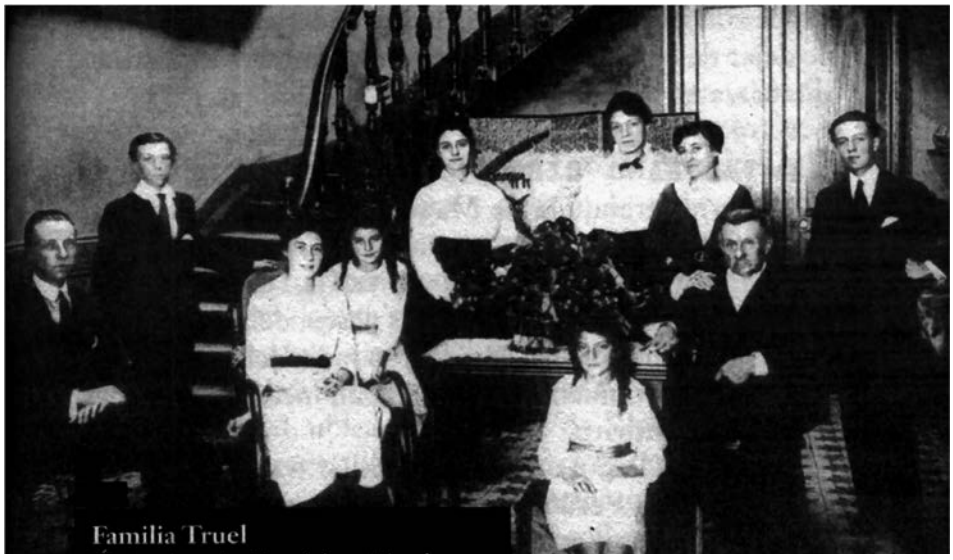

156 La fuente de la nota sobre Madeleine y la foto, es la Revista "Variedades" N° 124. Lima, 16 julio 1910.

157 El historiador Jorge Huamán (*op. cit.*) dice que Margarita podría ser descendiente de Hipólito Unanue; otras fuentes biográficas indican que los esposos Truel-Larrabure eran, ambos, inmigrantes franceses.

158 Madeleine fue la última de 8 hijos que tuvieron los Truel-Larrabure. Ver su trágica historia y muerte como prisionera en Alemania en http://www.exordio.com/1939-1945/personajes/madeleine-truel.html



Bomberos de la "France". Parado, segundo a la derecha, el Capitán Truel.

Don Alexandre Truel conducía con un hermano el negocio familiar, "Casa Truel Hnos.", una ferretería en el Jr. de la Unión. Tenía una vida muy activa social e institucional. Participó activamente en los numerosos incendios causados por las tropas chilenas durante la ocupación de Lima. Fue Comandante de la Bomba France entre 1902 y 1910, mostrando una disposición para coordinar y cooperar con las otras Compañías de Lima.

En las fotos siguientes, se muestran aspectos de la vida de este bombero ejemplar y querido. Su memoria se recuerda y honra cada 18 de febrero con una ceremonia que organiza su Compañía "France" N° 3, en el Jr. De la Unión 702, que es donde ocurrió el siniestro que le costó la vida. En su tiempo, se llamaba la Calle Baquíjano y allí funcionaba el almacén "El Pergamino".





Ubicación de la ferretería Truel Hnos. Dramatización del incendio y el derrumbe.





Clínica Maison de Santé donde se atendió.



El entonces Capitán Truel (resaltado), con sus camaradas de la Bomba "France".

En la foto, lo que quedó después del incendio de 1910, con los negocios afectados de la esquina de Baquíjano y Minería. Una parte de la antigua casona se encontraba en reconstrucción y la otra estaba ocupada por la "Maison Roddy" de Gondoneau y el "Pergamino" de Viviani. El fuego arrasó con todo lo que había. La escasez de agua impidió controlar a tiempo el fuego. El local estuvo con los restos del incendio hasta 1911, hasta que se empezaron los trabajos para la construcción de un nuevo edificio en el siniestrado lugar[159].



Derrumbe: dramatización del rescate.

159 La casona quedó inservible. Fue reconstruida por Guido y Raimundo Másperi, italianos; y fue reinaugurada en febrero de 1913 cuando era Alcalde de Lima Don Nicanor Carmona.

Reseña Histórica del incendio de la tienda "El Pergamino"[160]

El día 18 de febrero de 1910 a las 3.30 de la madrugada la policía, las campanas de las iglesias y los cuarteles de bomberos fueron avisados del inicio de un incendio en la tienda "El Pergamino", situada en la calle Baquíjano N° 706 (actualmente Jr. De la Unión Nº 706) donde tuvieron que lidiar con la falta de agua, por lo que el incendio se extendió.

Luego de tres horas el incendio pudo ser disminuido y los Jefes de Compañía se reunieron para inspeccionar el lugar, decidiendo que quedaran trabajando la "France", la "Lima" y la "Victoria". Las compañías "Cosmopolita", "Internacional" y "Salvadora Lima" se encargarían de regresar en la tarde para inspeccionar el lugar y evitar que vuelvan a prenderse las brasas.

En ese momento, ingresa el Comandante de la "Victoria" junto con el Comandante de la "France", el Capitán Alexandre Truel para verificar el estado del incendio. Debido al material de la tienda y el trabajo realizado, se escucha el ruido del techo que se desploma, quedando atrapado el Capitán Truel bajo una viga. Al escuchar el sonido del derrumbe, los bomberos de la "France", "Lima" y "Victoria" intentan rescatar al Capitán Truel de entre los escombros, trabajando durante 8 horas en dicho rescate, donde se unieron a los esfuerzos los bomberos de la "Cosmopolita", "Internacional" y "Salvadora Lima" que retornaron en auxilio del Capitán.



Comandante Truel (sentado 3º izq.) junto a otros jefes de Bomberos de Lima.

160 Es otro recuento de los hechos, de los Archivos de la Bomba France N°3.

El Capitán Truel fue rescatado y llevado a la clínica con graves heridas en la pierna izquierda, siendo necesario amputarla días después. Durante este penoso proceso, fueron recibidas cartas de diversas instituciones como la Municipalidad de Lima, el Consulado Francés, la Sociedad Francesa de Beneficencia y de compañías de bomberos hermanas tanto de Lima como de provincias, como la Compañía de Cerro de Pasco (hoy B17) y la Compañía "Mollendo" (hoy B12), las cuales nombraron Socio Honorario a Truel.

A pesar de los esfuerzos y los buenos deseos de recuperación, el Capitán Alexandre Truel tuvo un largo período de agonía, falleciendo el día 6 de mayo de 1918 en la Clínica Maison de Santé.

El Capitán Alexandre Truel, además de ser reconocido como Comandante de Compañía y condecorado con la medalla de Oro, es símbolo de tenacidad y fortaleza, ejemplo de coraje que como bomberos de la compañía que él dirigió, estamos orgullosos de tener como ejemplo, no solamente como bombero sino como persona, recordada y admirada por bomberos de diversas compañías que a pesar de la distancia, lo tenían en alta estima.[161]

Memoria

➲ La Bomba France N° 3 conmemoró así el Primer Centenario del accidente que costó la vida al Comandante Alejandro Truel. Con la poesía de R. W. Stubbs[162].

Y asi fué aquella noche,
Aquella noche la ciudad dormía
en una aldeana paz y era un remanso
cuando de pronto perturbó el descanso
con su pito de alarma un policía.
Cundió aguda tocada en los carrizos
silbantes, urgentísimas llamadas;
los cielos encendiéronse rojizos,
y un simultáneo revolar de avisos
se esparció por el aire en campanadas.

La calle pronto se llenó de gentes
como en excepcionales madrugadas

Y debajo la cólera del cielo
como unos diablos con placer histérico
mil dragones flamígeros que espantan
lamen los edificios con estrépito,
y enarcando sus lomos los devoran;
trepan por las paredes, destructores
se apoderan de techo y ventanales
y suben cual titanes infernales
hasta salir, corona en llamaradas
a escribir criptogramas en los vientos
con sus rojos mensajes a la Muerte.

Cuando nadie se atreve
a desafiar el celo de las furias,
en medio a la hecatombe de las llamas
surge un sereno semidiós humano
que hace con el esparto malabares,
como a títeres maneja a los vestiglos
juega con la tragedia sonriente
y luchando valiente
sale al fin triunfador, guapo y altivo
o en brazos de la gloria
para los cielos, si no sale vivo.

Y asi fue aquella noche,
cuando las Compañías acudieron

161 Fuente: Libro de Ocurrencias. Traducción: Secc. Jessica García, Adjunta, Sección Administración de B3.

162 Sinfonía del Fuego. *Op. Cit.* Canto VIII: Tormento y Triunfo de Alejandro Truel. Págs. 40 a 42.

a sofocar la tempestad de llamas
en medio mismo al corazón de Lima.
Las llamas aguaitaban desde el centro
a toda la ciudad y sus confines,
cual pupilas radiantes de cien tigres
listos a devorar al pueblo entero
Antes que tengan agua los bomberos
las paredes se acuestan y hasta el cielo
chispas, humo y angustias se levantan.
Claman desesperados los vecinos
y se dibuja el telón rojizo
de pronto la silueta triunfadora
de un bombero, y de otro, y de un enjambre
en que los cascos brillan en un chorro
bruñendo los pitones cobre y oro.

Súbito hay un derrumbe que atolondra;
rechinan los maderos y las quinchas,
los leños retorcidos traquetean
y van formando un cerco a los bomberos
con crespos calcinantes las hogueras.
Más la trampa dantesca
prisión del diablo y hornos del infierno,
no consigue atrapar ninguno de ellos,
Y son los voluntarios de la "France"
que a sus cuarteles volverán ilesos.

Pero su valeroso Comandante
Don Alejandro Truel que los dirige,
bajo el peso cayó de los escombros
y por voces de mando enardecidas
reemplazó los quejidos que lastiman.

Más de una hora respiró cenizas
y estoicamente resistiendo heridas
vió la sangre salir de sus venas...

Al fin sacáronlo; pero al retirarlo
una pierna ha dejado entre las ruinas.

Tiempo después, bordado de medallas
el pecho generoso y abnegado
y con la condecoración de sus heridas
el alma de Truel dejando el mundo
fué a desposarse con la gloria eterna,

Y hubo fiesta en el cielo.
Con las alas plegadas mil querubes
salieron a su encuentro.
Y descubrió Truel que aquellos ángeles
en la tierra, al vivir, fueron bomberos...









MANUEL SEBASTIÁN **UGARTE Y MOSCOSO**

El Teniente Manuel Ugarte nació en Arequipa el 25 de febrero de 1851 y murió heroicamente en el Callao el 25 de mayo de 1880. Su padre fue Manuel María Ugarte y Menaut y su madre, Dolores Moscoso y Briceño. Fue el mayor de seis hermanos. A los once años de edad perdió a su madre por la fiebre amarilla de 1862. Quedó a cargo de la educación de sus menores hermanos, bajo la atenta mirada de su querido y severo padre[163]. Estudió en el colegio La Libertad de Arequipa. Al concluir la secundaria realizó prácticas farmacéuticas en la botica "Oviedo". Se traslada a Lima y continúa esas prácticas en la farmacia "Seckel y Cia" y en la "Grec". En esta última conoció a Ricardo Espiell con quien tuvo una profunda y entrañable amistad. Decide estudiar en la facultad de Medicina de San Fernando de la Universidad Mayor de San Marcos.

Antes, y con tan solo 15 años, ya había participado como soldado en la defensa del Callao, el Dos de Mayo de 1866. En 1867 fue administrador del botiquín durante la epidemia de fiebre amarilla desatada en nuestro país y en 1868 cumplió una gran labor en su ciudad natal, a causa de un terrible terremoto. El 14 de julio de 1871 los socios Pablo Pérez y Manuel La Torre proponen a Ugarte como bombero activo a la Junta General de la Bomba Lima.

> El ingreso fue aceptado el mismo día. Su labor como bombero fue muy destacada. Por ejemplo, asiste a un incendio el 1 de diciembre de 1872: **"El que suscribe a las cinco de la mañana asistió al cuartel al amago de incendio con Zabala,**
>
> Dic. 1 de 1872.

El Sargento de Escalas Manuel Ugarte era, accidentalmente, Sargento Segundo de Escalas. Asistió a un incendio en la calle la Merced el 17 de febrero de 1872.

163 Ugarte y Chamoro Héctor. 1966. Manuel S. Ugarte – Héroe Nacional. 1ª Ed. 1966. 121 p.

El 12 enero de 1873 asumió el cargo de Teniente de Hachas en la gestión del Comandante Ricardo Espiell. Está registrado el cargo del inventario de relevo hecho por el Teniente Cesante y firmado por Ugarte.[164]

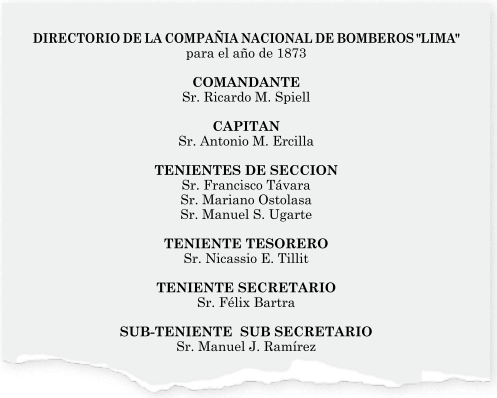

DIRECTORIO DE LA COMPAÑIA NACIONAL DE BOMBEROS "LIMA"
para el año de 1873

COMANDANTE
Sr. Ricardo M. Spiell

CAPITAN
Sr. Antonio M. Ercilla

TENIENTES DE SECCION
Sr. Francisco Távara
Sr. Mariano Ostolasa
Sr. Manuel S. Ugarte

TENIENTE TESORERO
Sr. Nicassio E. Tillit

TENIENTE SECRETARIO
Sr. Félix Bartra

SUB-TENIENTE SUB SECRETARIO
Sr. Manuel J. Ramírez

El 22 de enero pide licencia por problemas familiares con una carta escrita de su puño y letra, conservada en el archivo histórico de la Bomba Lima. Así corren los meses y su conducta como soldado de la humanidad se convierte en una carrera intachable, valiente y temeraria así lo califica su biógrafo Francisco Mostajo.

> "Hubo una vez que para salvar a un compañero que en un incendio había caído en una habitación que el fuego devoraba, Ugarte trepó por su escala descendió por entre las llamas y el humo y encontrando al colega con una pierna fracturada; echóselo al hombro y tornó a aparecer con su humana carga. Libraba así a la muerte, en medio del aplauso de todos los circunstantes que contemplaban la devastadora obra del terrible elemento. Por tan gallarda y benemérita acción, le fue otorgado un diploma, testificación modesta de su intrepidez y de su altruismo."

Combinando su trabajo altruista en la Bomba Lima con sus estudios en medicina, transcurre el tiempo. Llega el año 1879, en que Chile declara la Guerra al Perú. El 4 de abril en reunión realizada en el Club Fernandino, los alumnos de la facultad de San Fernando, aprobaron unánimemente ofrecer sus servicios profesionales al Supremo Gobierno y el 5 de mayo, Ugarte ya se encontraba en la lista de practicantes y médicos designados a realizar campaña en la escuadra a bordo de la fragata Independencia.

Así lo encontramos el 21 de mayo de 1879 en la hora trágica de Punta Gruesa al encallar nuestra nave y en donde a pesar de haber sido herido en un muslo, cargó a un compañero que tenía el pie destrozado. La participación de Ugarte fue dignamente elogiada por todos los sobrevivientes de aquel naufragio. Sanado de sus heridas y no soportando la inactividad, es designado al servicio a bordo de la corbeta Unión el 12 de julio de 1879.

164 También hay información valiosa en: http://labombalima.blogspot.com/2012_07_01_archive.html



La Independencia en Punta Gruesa[165].

Participó en las capturas de las naves enemigas "Adelaida Rojas", "Sancy Jack" y "Adriana Lucía" y el transporte "Rímac". Fue el primer peruano en abordar la nave rendida, subir al palo de mesana y arriar el pabellón chileno:

> "La caza de esa corbeta fue secundada decididamente por el Huáscar. En el transporte chileno Rímac, venía el escuadrón "Carabineros de Yungay". Ugarte fue unos de los primeros que, en los botes lanzados para tomar posesión del Buque rendido, lo abordó con entusiasmo, prorrumpiendo en estentóreo ¡Viva el Perú! al pisar su baranda. Corrió inmediatamente al palo de mesana arrancó la bandera de la república del mapocho, la rasgó en dos partes y ambos girones se los arrolló a la cintura. Cuando retornó a la nave, reclamó para sí la bandera; pero fue enviada a Arequipa; solo obtuvo la promesa de que así se haría"…

En la mañana del 8 de octubre y tras recibir Aurelio García y García la orden del Almirante Grau de "Salvar su Buque", Ugarte con 18 tripulantes más de la "Unión" se oponen, reafirmando su posición de presentar lucha al enemigo.

> "En la Mar a bordo de la Corbeta Unión, a las 3 h pm del día 8 de Octubre los oficiales, guardiamarinas y demás tripulación que suscriben, después de deliberar sobre lo que convenía hacer frente al enemigo, para dejar bien puesto, junto con la honra de la República, el Honor de La Marina y de nuestro buque en particular; acordaron unánimemente suplicar con el debido respeto y por el conducto regular, al Señor Comandante General de la 2a División Naval, que para vengar la casi segura desgracia

165 http://www.geograficaproducciones.com/page16/page2/photos-2/files/page4-1003-full.html

> del Monitor Huáscar, con el que navegaba en convoy, atacado por la mayor parte de la escuadra Chilena, se sirva dar las órdenes convenientes para que se nos conduzca al combate, con la inteligencia y valor que reconocemos en él y en nuestros jefes, cualquiera que sea la diferencia de las fuerzas enemigas y de las nuestras....Teniente 2do Julio Jiménez… Practicante de Medicina Manuel S. Ugarte…. Siguen firmas…. "

Dicha proposición fue destacada como un gesto de patriotismo y valentía al que la historia de la Patria daría un lugar preponderante. Después de sucumbir el Huáscar en Angamos y con el fin de terminar sus estudios en medicina Ugarte pide su baja de la "Unión"... A +pesar de estar de licencia, es propuesto el 6 de mayo de 1880 para ser Practicante de Medicina en el Monitor Atahualpa; tal proposición fue aprobada el 18 de mayo. En la noche del 24 de mayo, estando Ugarte descansando del servicio en el Atahualpa pero trabajando y apoyando como bombero en el Callao[166] reclamó un puesto para sí en la lancha Independencia que estaba por salir con una misión secreta.

La Independencia, pequeña nave que había vuelto al servicio a fines de 1879 había pertenecido a la fragata del mismo nombre perdida en Iquique, y que estaba al mando del Teniente José Gálvez, hijo del patricio muerto en el 2 de mayo de 1866, y cuya tripulación la componían el guardiamarina Emilio San Martín y trece hombres más.

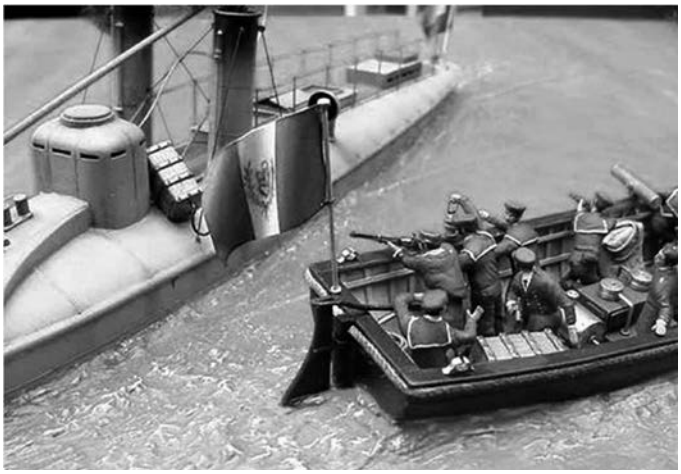

Combate del 25 de mayo entre la Independencia (der.) y la torpedera Janequeo (izq.)[167].

166 En vista que se encontraba realizando labores con los demás miembros de la Bomba Lima y compañías de bomberos de la ciudad durante el bloqueo y bombardeos que la escuadra chilena realizaba en el Callao.

167 Modelo a escala de José Antonio Bedoya. En: https://es.wikipedia.org/wiki/Bloqueo_del_Callao

A las dos de la mañana no habiendo novedad alguna y estando regresando al puerto la Independencia, la tripulación divisó a una lancha chilena que salía del cabezo de la isla San Lorenzo, tomando la decisión de combatir con ella y disparando cuatro tiros de cañón. Con esas cosas de la vida, en el último disparo el cañón quedó inutilizado. Habiendo huido la lancha chilena y volviendo a tomar su rumbo la "Independencia", pasaron unos instantes y la nave enemiga regresó a la escena con una de mayor tamaño entablándose desigual combate. Con un enemigo superior, pero contando con un alma grande, nuestra heroína "Independencia", enfrentó a las lanchas Janequeo y Guacolda. Fue en esta lucha de dos contra uno en que la proa de la primera chocó contra la popa de la nave peruana. Manuel Ugarte toma un torpedo de cien libras y lo arroja a bordo de la Janequeo. El disparo de Gálvez produjo una terrible explosión que echó a pique a la Janequeo y a la Independencia muriendo en el acto Manuel Ugarte, el guardiamarina San Martín y resultando herido entre otros valientes peruanos José Gálvez quienes fueron recogidos del agua y conducidos al blindado Blanco Encalada.

Para esclarecer y entender mejor el combate del 25 de mayo de 1880, además del resumen de los partes oficiales, hay declaraciones e informaciones del teniente Gervasio Santillana, quien era juez y fiscal e investigador de lo ocurrido aquella noche:

> "… La embestida fue oblicua sobre la aleta de babor, quedando atracadas las lanchas e iniciada la lucha de cuerpo a cuerpo, el teniente Gálvez, jefe de la Independencia viéndose perdido, apeló al heroico y único recurso que le quedaba. Llevaba a popa un torpedo de tiempo cargado con treinta y dos libras de pólvora común. Encendiendo la mecha a la luz de una lámpara, la tomó en peso ayudado por el Practicante de Medicina señor Manuel S. Ugarte y esperaron al proazo de la lancha enemiga para lanzarlo. Temiendo Gálvez de que la duración de la mecha diese tiempo a los enemigos para evitar su efecto, le descargó dos tiros con una carabina Winchester produciendo la explosión que destrozó la popa de la lancha "Independencia", dando muerte e hiriendo gravemente a los que en ese sitio se encontraban y concluyendo por sumergirse tan heroicamente... desapareciendo en tan gloriosa acción el guardiamarina Emilio San Martín, el practicante de medicina Manuel S. Ugarte y el timonel de combate Andrés Gouden…

Así quedó consumado el holocausto de Manuel Ugarte, así su alma se cubrió de gloria y enrumbó hacia la mansión de los Héroes de la Patria. Terminada la lucha y pasados los días de su acción heroica, el 30 de mayo, el cadáver de Ugarte fue devuelto por el mar y hallado cerca de la

desembocadura del río Rímac. Fue trasladado a un lugar seguro en donde el doctor Santiago Távara practicó los exámenes de reconocimiento y confirmó su identidad en vista de encontrársele en la ropa interior las iniciales MU.

Antes de su traslado a Lima los restos de Ugarte fueron velados en el local de la compañía de bomberos Unión Chalaca mientras que en el Callao a cada hora se disparaba una salva de cañón como homenaje. A su llegada a la capital el cortejo fúnebre se dirigió al local de la Bomba Lima, a fin celebrar allí los funerales, recibir los homenajes de los ciudadanos de Lima y los honores de todas las compañías de bomberos de la capital. De ellos, destacamos una carta del comandante Primer Jefe de la Cosmopolita:

> " …. La Sociedad Cosmopolita que ha mirado en el glorioso sacrificio de Ugarte, la desaparición de un patriota y de un soldado de la humanidad, que supo hacerse distinguir en el cumplimiento de sus deberes, lamenta su prematuro fin y envía su más sentido pésame a la de su digna representación, que tuvo el merecido honor de contarlo en el número de sus afiliados….".

Manuel Ugarte y Moscoso fue sepultado en el Cementerio General de Lima. En 1908 sus restos fueron trasladados a la Cripta de los Héroes[168].

Recibió muchos homenajes en Lima y su ciudad natal, Arequipa, donde se inauguró en el 2000 una plaza en su memoria en la Av. La Marina.

A continuación, una versión adicional sobre el mismo personaje[169].



168 Ver También: Ugarte, Héctor. Manuel Ugarte Moscoso, Héroe de la Reserva Naval. Revista de Marina, Jul.-Ago. 1987, P. 109 a 114.

169 http://www.esacademic.com/dic.nsf/eswiki/770137

Manuel Sebastián Ugarte y Moscoso, (Arequipa, 12 de abril, 1851 - Callao, 25 de mayo, 1880) fue un militar peruano. Es un héroe de la Medicina Naval y del Cuerpo de Bomberos Voluntarios. Murió durante el bloqueo a El Callao en la Guerra del Guano y el Salitre. Fue hijo de Dn. Manuel María Ugarte y Menaut y de Doña Dolores Moscoso y Briceño. El padre, tras enviudar, perder a su hijo menor y salvarse de la epidemia de peste que diezmó el sur peruano en la segunda mitad del siglo XIX, a pesar de que gozaba de una acomodada posición económica, optó en la edad madura por hacerse sacerdote, con el respectivo permiso del Papa Pío IX.

Todos estos sucesos marcaron profundamente a sus otros hijos, el mayor de los cuales era Manuel.

Estudios. Manuel Sebastián, una vez terminado sus estudios secundarios optó por estudiar y trabajar. Ejerció como practicante, primero de Farmacia y después, de Medicina. Precisamente, mientras estudiaba para ser médico, estallaría la guerra con Chile, en la que se convertiría en héroe nacional peruano. Él, como muchos otros compañeros suyos de diferentes años de estudios en la Facultad de Medicina "San Fernando", acordaron ponerse a disposición absoluta de la patria (entre ellos Daniel Alcides Carrión quien combatiría en las batallas de San Juan y Miraflores).

Acciones. Manuel S. Ugarte practicó el montañismo, específicamente el andinismo, deporte con el cual exploró y ascendió (en compañía de amigos) varias veces el volcán Misti, natural monumento telúrico que tutela y se impone sobre su natal ciudad de Arequipa.



> Ya retirado de esta práctica, **hubo de ser llamado para integrar grupos o compañías de búsqueda y rescate** cuando otros deportistas desaparecieron en el mismo intento.

En Lima, la capital del Perú, fue uno de los primeros integrantes de la "Bomba Lima", primera compañía nacional de bomberos voluntarios peruanos; allí destacó por sus valerosas acciones como cuando en acción heroica salvó de una muerte segura a un compañero herido.

Cuando Nicolás de Piérola se levantó en armas, Ugarte, joven de ideales revolucionarios, acudió al llamado.

Conflicto militar con España. Manuel Ugarte cuando aún era un adolescente, participó en el combate del Dos de Mayo de 1866, en que el Perú venció a España, obligándola a renunciar a sus intentos neocolonialistas en el continente sudamericano. En dicho combate falleció José Gálvez.

Guerra del Pacífico. En 1879, estalla la Guerra con Chile, y Manuel S. Ugarte se alista como voluntario, siendo asignado como ayudante de medicina en el BAP Independencia.

Combate naval de Punta Gruesa. En este combate, la fragata peruana Independencia perseguía a la goleta chilena Covadonga que intentaba huir a toda velocidad. En tales circunstancias, la Independencia encalló con unas rocas superficiales ocultas por la marea que no figuraban en las cartas de navegación. Con la Independencia hundiéndose, la Covadonga detuvo su fuga y regresó sobre sus aguas, para eliminar a los ya indefensos náufragos ametrallándolos. Manuel Ugarte, herido, consiguió salvarse al tiempo que ayudaba a salvarse también a un compañero. La Covadonga reanudó su fuga cuando el monitor Huáscar capitaneado por el almirante AP Miguel Grau retornó para auxiliar a sus compatriotas.

Captura del "Rímac". Luego del desastre de Punta Gruesa fue trasladado a la corbeta Unión. La Unión, con Ugarte en ella, hubo de capturar en combate al transporte chileno Rímac. La captura del "Rímac" constituye uno de los hechos victoriosos más importantes de los peruanos en esta guerra, al punto de ocasionar la renuncia y destituciones de las más altas autoridades chilenas cuestionadas por tan sorprendente suceso.

Combate Naval de Angamos. Ante el inevitable fin que ya se le había dado al Huáscar, fue disposición del almirante Miguel Grau salvar al menos una nave para el Perú (La corbeta Unión). Allí, en Angamos, falleció Grau.

El bloqueo del Callao. La etapa naval de esta guerra se cierra con el combate naval de torpederas frente al Callao, cuando ya el Perú prácticamente carecía de escuadra. Hubo dos combates de torpederas.

El pensamiento de Ugarte

Ante las difíciles circunstancias que le tocaba experimentar al Perú, Manuel Sebastián escribió una carta familiar en que se revela el sincero afecto hacia los suyos y el inmenso amor hacia su patria. Este documento se ha conservado, de su puño y letra. Uno de sus fragmentos dice así:

> "Papá: Tú bien sabes que cuando la patria está en peligro **requiere que sus hijos le sirvan hasta el sacrificio**..."

Sacrificio heroico

Durante el bloqueo del Callao, en las noches, tanto peruanos como chilenos enviaban sus lanchas torpederas a vigilar las actividades y posiciones del enemigo. En una de estas acciones, una noche partió la lancha torpedera peruana Independencia. Su tripulación tenía la intención de hundir con un torpedo al acorazado chileno Blanco Encalada.

En tales circunstancias, el 25 de mayo de 1880, se encontró con las dos lanchas torpederas chilenas Guacolda y Janequeo; ante ello, la Independencia disparó primero cuatro cañonazos sobre la Guacolda mientras que casi simultáneamente repelía con su metralla a la Janequeo entablándose así durísimo combate. La Janequeo consiguió detonar un torpedo en la Independencia, matando a ocho de sus tripulantes y empezando a hundirla. La lucha parecía terminada pero aún la Independencia consiguió acercarse así hasta tocar la proa de la Janequeo.

Todo fue muy rápido, Manuel S. Ugarte (que era el segundo comandante de la nave), coordinó con José Gálvez Moreno (hijo del héroe del Dos de Mayo) quien estaba al mando, y aprovechando Manuel la corpulencia que el deporte le había dado, levantó y arrojó el torpedo que tenía preparado contra la nave chilena... consciente de su sacrificio mortal, previamente le había cortado la mecha para que con seguridad explote sin que los chilenos pudieran remediarlo, y por si no fuera suficiente, a Gálvez le correspondía disparar inmediatamente al torpedo para garantizar su estallido instantáneo sobre la cubierta de la Janequeo.

Así fue. Manuel Ugarte fue despedazado por la violenta explosión y José Gálvez perdió temporalmente la vista y la conciencia. En forma simultánea se hundían así primero la Janequeo y luego la Independencia. La Guacolda recogió herido a Gálvez, pero después el mando chileno impresionado por estos hechos, lo devolvió al Perú y lo desembarcó en el Callao.

Memoria

➲ Los principales diarios de la época dieron cuenta de la noticia. El Estado peruano supo reconocer tan grande heroísmo de su juventud. Su descendiente Héctor Ugarte Chamorro publicó su valiosa biografía[170].

Se rindieron muchos homenajes en Lima, Callao y Arequipa. Al conmemorarse los 50 años, así como en el centenario de su sacrificio, diversas instituciones lo recordaron en actos cívicos y homenajes.

170 Ugarte y Chamorro, Héctor. 1966 Manuel S. Ugarte, Héroe Nacional.

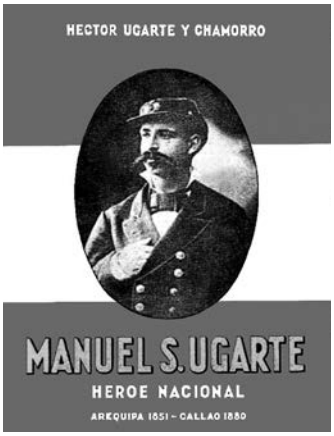

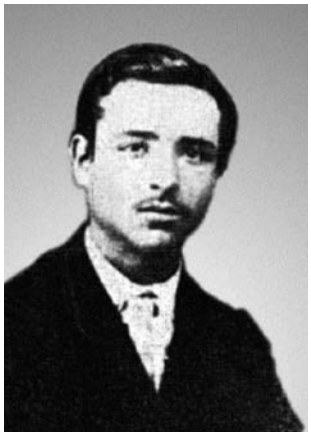

Izquierda:
Libro de Héctor Ugarte Chamorro.

Derecha:
Manuel Ugarte, 14 años de edad.

Entre ellas la Facultad de Medicina "San Fernando", la Marina de Guerra del Perú y el Cuerpo General de Bomberos Voluntarios del Perú.

- Hoy varias calles llevan su nombre en su natal Arequipa, en Lima (Magdalena) y en la vía principal del Hospital Naval del Perú.

- Un gran retrato de Ugarte fue develado en 1961 en la Bomba Lima N° 4 durante el VC Aniversario de Fundación. Desde el 18 de noviembre del 2000 y para siempre, todas las unidades médicas y ambulancias que posea la compañía llevarán el nombre de "Teniente Manuel S. Ugarte y Moscoso". Además, a Compañía de Bomberos N° 69 de Jaén, lleva el nombre de nuestro héroe.





Manuel S. Ugarte, Municipio de Jesús María y Asoc. ProMarina (esq. Av. Avaroa y Pershing).



JULIO **UPIACHIHUA CÁRDENAS**

El bombero voluntario Julio Upiachihua nació en Ucayali[171] el 12 de julio de 1900. Después del Servicio Militar fue trabajador del Municipio de La Punta. Formó familia con D. Victoria Inga Berto, con quien tuvo 5 hijos. En 1945 ingresó a la Compañía de Bomberos "La Punta" N° 7 (hoy N° 34) alcanzando el grado de Capitán. El 3 de octubre de 1948, a pedido de la Cruz Roja, salió para atender a un soldado herido en una rebelión, pero en esa tarea humanitaria recibió un balazo. Falleció en la madrugada del día siguiente, 4 de octubre. El 5 de diciembre de 1986 el Cuerpo de Bomberos, en forma póstuma, lo ascendió a Brigadier.

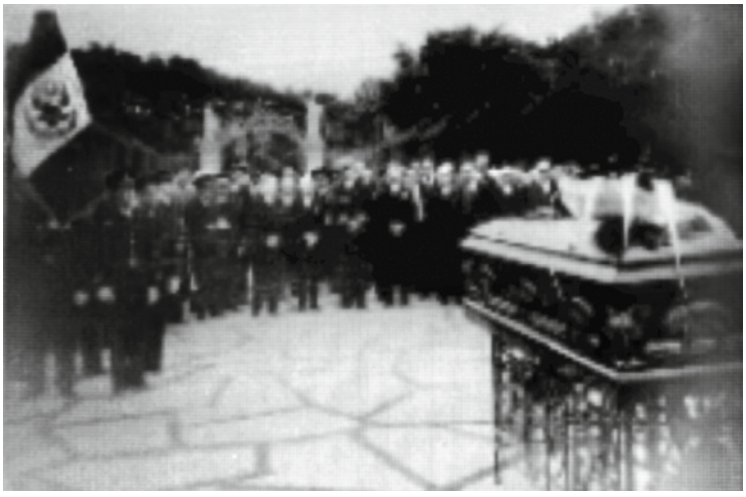

El sentido funeral de Julio.

La muerte de Julio Upiachihua fue muy sentida y ocurrió en similares circunstancias que la de otro bombero, Lorenzo Giraldo, de la Salvadora Callao. Las imágenes muestran escenas de su sepelio, su sepultura y un retrato con su esposa.

171 Fuente: El sitio web de B34, https://www.facebook.com/page/2005394326214286/search/?q=Julio%20Upiachihua%20Cárdenas



Con su esposa Sra. Victoria Inga.

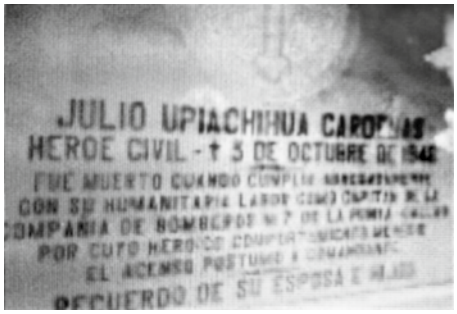

Lápida al Capitán caído.

Memoria

- Su Distrito y su Compañía, "La Punta" N° 34, recuerdan a Julio con un busto frente al cual le rinden honores cada año. También lo hace llevando su nombre, la Compañía de Bomberos Voluntarios "Brigadier CBP Julio Upiachihua Cárdenas" de Puente Piedra Nº 150.





EDUARDO **VALDEZ**

El bombero voluntario peruano de mayor rango entre todos los caídos, fue Eduardo Valdez, de las filas de la Bomba Salvadora Lima N° 10. Al momento de entregar su vida, él era el Comandante General del Cuerpo de Bomberos Voluntarios de Lima. En cumplimiento de ese alto cargo se encontraba en las coordinaciones de la celebración por "La Fiesta del Bombero", que en aquél entonces se celebraba el segundo domingo de mayo de cada año. Fue el día 10 de mayo de 1914, durante una visita de inspección al que era el Hipódromo de Santa Beatriz, cuando le sobrevino la muerte, vinculada a la agitación propia de sus funciones.

En el año 1909 fue elegido Comandante de la Salvadora Lima, manteniéndose en tal función hasta que pasó a ocupar, por elección, la Comandancia General del Cuerpo de Bomberos de Lima.

Memoria

- Placa recordatoria en el Cuartel de la Bomba Salvadora Lima N° 10 dedicada al Mártir Eduardo Valdez, Comandante General del Cuerpo de Bomberos Voluntarios de Lima. Ubicada en su Sala de Máquinas y develada el 1 de enero del 2006.



EGIDIO **VALENTINI**

Valentini sobrevivió al primer ataque de los soldados invasores del Sur. Pero fue hecho prisionero el 13 de enero de 1881, junto a otros bomberos italianos; destruyeron su equipo cuyos restos llevaron a su jefe. Fueron falsamente acusados de formar parte de una "fuerza extranjera" aliada del Perú.

> Quedó cautivo toda la noche y fue vilmente torturado y arrastrado con caballos. En la mañana del 14 de enero, **cayó fusilado a pesar de reiterar que era bombero apagando incendios,** y que no tenía armas.

Memoria

- En adición al mausoleo que actualmente se ubica en el cementerio de Chorrillos, hay una calle en el distrito de la Victoria que lleva el nombre de Egidio Valentini[172].

172 Algunas guías de calles lo mencionan como "Edgardo" o "Igidio", lo cual no corresponde ni aún como traducción del nombre "Egidio".

MAXIMIANO **VELARDE**

Nació en Sayán, en el Departamento de Lima en 1852[173] y tenía 29 años cuando entregó su vida en forma heroica en la Batalla de Miraflores, el 15 de enero de 1881. Estaba casado con Doña Margarita Álvarez, con quien tuvo 3 hijos. Ascendió hasta el grado de Capitán y fue ayudante del Coronel César Canevaro. Su defunción fue registrada en la Parroquia de San Sebastián el 2 de febrero de 1881; la razón: "de resultas de la herida grave recibida en la parte superior del muslo izquierdo que se gangrenó". Adjunto: el Compromiso de Honor, con su rúbrica, al ingresar a la Bomba Cosmopolita.

Memoria

- Chorrillos y Surco han dado el nombre de Maximiano Velarde a sendas arterias dentro de sus ámbitos. A ello se agrega la inclusión del apellido en la placa en el obelisco del Parque Reducto de Miraflores.

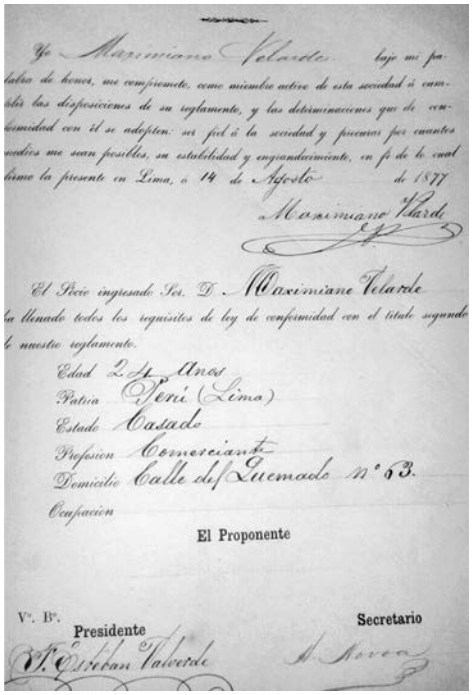

Yo Maximiano Velarde bajo mi palabra de honor, me comprometo, como miembro activo de esta sociedad á cumplir las disposiciones de su reglamento, y las determinaciones que de comunidad con él se adopten: ser fiel á la sociedad y ayudarla por cuantos medios me sean posibles, en estabilidad y engrandecimiento, en fé de lo cual firmo la presente en Lima, á 14 de Agosto de 1877

Maximiano Velarde

El Socio ingresado Sor. D. Maximiano Velarde ha llenado todos los requisitos de ley de conformidad con el titulo segundo de nuestro reglamento.

Edad 24 Años
Patria Perú (Lima)
Estado Casado
Profesion Comerciante
Domicilio Calle del Quemado N° 53.
Ocupación

El Proponente

V°. B°. Presidente — Secretario

173 La información está contenida en "Los Héroes de San Juan y Miraflores: Semblanza Biográfica, por Manuel Zanutelli R. (*Op. Cit.*), Pág. 284. El acta de juramentación es del archivo de B-11 por gentileza del Brig. CBP. Manuel Enrique Aguilar C. Nótese que el nombre correcto es Maximiano y no Maximiliano, como aparece en las placas conmemorativas y la mayoría de publicaciones.

TRANQUILINO **VELARDE**

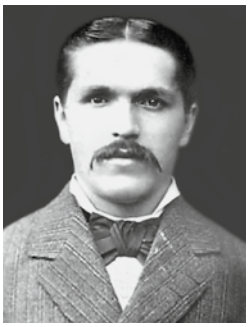

El bombero limeño Tranquilino Velarde entregó su vida durante la Batalla de Miraflores, en una de las jornadas más luctuosas de la vida de la Nación Peruana, el 15 de enero de 1881. Pertenecía a la Compañía de Bomberos Cosmopolita (hoy N° 11 y en San Borja) que se ubicaba en la Plaza Bolívar, al costado del Congreso de la República. Lamentablemente no se cuenta con información sobre la edad, situación familiar o laboral de este héroe peruano. Pero sí sabemos que cayó junto a su hermano Maximiano, para honra y honor de la familia Velarde.

Una de las grandes placas recordatorias que se exhiben en la Cripta de los Héroes del Cementerio Matías Maestro de Lima, muestra el nombre de Tranquilino Velarde. Se le identifica como una de los ciudadanos (civiles), que entregó su vida empuñando las armas ante la amenaza de invasión que ya llevaba más de dos años de avance desde las provincias del sur, alimentada por la ambición territorial chilena y por las riquezas del salitre por las que Inglaterra había provocado toda la conflagración bélica. La serena vida limeña había dejado lugar a toda una convulsión plagada de sufrimiento y muerte, debiendo someterse todavía, a más de dos años de ocupación, pago de cupos de guerra, robos sistemáticos de su patrimonio artístico, cultural y bibliográfico, además de toda clase de abusos contra los más elementales derechos humanos.



CARLOS ANTONIO **VIDAL BERGEOT**

El Teniente Carlos A. Vidal Bergeot tenía 20 años cuando entregó su vida en el incendio de la Calle Plumereros. Estaba con el Capitán Juan Acevedo, ambos de la "Cosmopolita", dentro del inmueble.Súbitamente el sordo crujido de las estructuras colapsando se mezcló con el crepitar del fuego y otros ruidos que aturden al más experimentado bombero. Afuera también estaban sus hermanos Luis y Juan Vidal; para ellos, el sacrificio de su hermano Carlos fue un golpe sumamente doloroso, a la vez que un compromiso de honor para continuar en su humanitaria misión.

Cuenta la historia de esa noche aciaga del viernes 14 de febrero de 1931. Olivero y Gómez Sánchez, de la Bomba Internacional, así como Anselmi de la Roma, se percataron de la inminencia del derrumbe y gritaron "¡Atrás!" para que el personal retroceda o se retire. Al parecer no fueron escuchados y, tan solo unos segundos después, el estruendo de las vigas cayendo se unía al silencio del dolor y de la cercanía de la muerte de los dos valientes que se doblaban ante las toneladas de quincha y adobe. Era el primer acto de la peor tragedia en la historia de los bomberos peruanos en un incendio. Impulsiva y valientemente otros vendrían cumplir su sino en un segundo acto para intentar rescatar a los caídos, urgidos por su compañerismo y solidaridad; solo para terminar aumentando su número al colapsar el resto del inmueble.

La narración de Wikipedia concluye así:

> En la madrugada del sábado 15 de febrero de 1931 la tragedia estaba consumada y la lucha se hizo intensa para rescatar los cadáveres de los que sucumbieron. **Carlos Vidal, estuvo aprisionado entre los escombros que le produjeron dolorosas quemaduras;** largas horas demoró el rescate. Vidal falleció horas más tarde.

Un artículo periodístico sobre la personalidad de Carlos Vidal, señala que era socio de la Asociación Cristiana de Jóvenes (Y.M.C.A., por sus siglas en inglés)[174], donde se le reconocían importantes virtudes solidarias y se lamentó intensamente su muerte.

Memoria

- La Compañía de Bomberos Voluntarios "Carlos Vidal Bergeot" Nº 95 de Echarati, Cusco, lleva el nombre de este mártir de Plumereros. Sus restos reposan al lado de sus compañeros en el Cementerio Presbítero Maestro.





Arriba: Parche de la Compañía C.Vidal Nº 65
Derecha: Sepultura de Vidal en el Cementerio de Lima

- En el distrito de Pueblo Libre hay una calle en homenaje y con el nombre de Carlos Vidal Bergeot. Hay otra arteria que solo se denomina "Vidal" en Villa María del Triunfo, pero no se ha podido verificar si está dedicada a nuestro héroe de Plumereros o a la memoria de alguien más.

174 El Comercio, 16 de enero de 1931.

JUAN **VILLANUEVA**

El Bombero Héroe Juan Villanueva fue uno de los patriotas de que en forma espontánea y mostrando su extraordinario amor a la Patria, integró el batallón "Guardia Chalaca", organizado sobre la base del glorioso personal de la Compañía de Bomberos Voluntarios Unión Chalaca. Juan era Furriel del Batallón y se inmoló durante la defensa de Lima, en la Batalla de Miraflores, el 15 de enero de 1881. Su nombre aparece en la placa de recuerdo y homenaje en la Sala de Máquinas de su Unidad. Se ignoran más de detalles de su preciosa vida.

SAMUEL LUIS **VILLARÁN CARBAJO**



Leal, sincero y valeroso; amante de su Patria y con gran vocación de servicio. El Capitán Samuel Villarán nació en Lima el 20 de agosto de 1854. Desde muy niño tuvo la desgracia de perder a su madre Matilde Carbajo; por ello creció bajo la atenta mirada de su padre Federico Villarán, quien le inculcó las virtudes y valores que mostraría toda su vida. A los 20 años de edad, y por su sentido altruista y vocación de servicio, fue presentado para integrarse a la Compañía Nacional de Bomberos "Lima"[175], hoy N° 4.

Fue aceptado en Junta General del 10 de diciembre de 1874. Como bombero, desempeñó los cargos de: Cabo de Bombas en 1875, Sargento de Bombas en 1877, Teniente de Bombas en 1878 y Teniente de Gallos en 1880 y 1881. Sus características personales lo hicieron apoyar a la colecta para recaudar fondos para las víctimas del incendio ocurrido en el puerto de Iquique. En 1876 fue nombrado conjuntamente con los demás socios de la "Lima", socio Honorario de la Compañía Salvadora Lima y en 1878 recibió

175 La reseña completa ha sido tomada de http://labombalima.blogspot.com/2012_09_01_archive.html

Medalla de Plata de la Junta Departamental de Bomberos de Lima: "…. Para la mención honorífica se le propone al señor don Samuel Luís Villarán, Sub Secretario de la misma, por haberla desempeñado con la mejor buena voluntad, no haber tenido falta en sus asistencias y por su conocida abnegación en sus trabajos…" El 2 de diciembre de 1878 acompañado de otros socios firmó la proposición de Ricardo Espiell, de colocar en la sala de sesiones de la compañía, un cuadro con la fotografía del Dr. Manuel Pardo, Presidente del Senado y también Bombero Honorario de la "Lima" - como un tributo y homenaje a la memoria del gran estadista- asesinado días antes en la puerta del Congreso de la República.



Durante 1879 habiéndonos declarado Chile la guerra, Samuel Villarán viajó al sur, cubriendo servicio en la escuadra:

> "Abril 10 de 1879.
> Habiéndose ausentado el Sr. Teniente de Bombas Villarán, para tomar un puesto en la escuadra encargó al Señor Teniente de Escalas se haga cargo del servicio hasta la conclusión del presente mes.
> **El Capitán Gabriel Torres**

En el sur, contribuyó a los trabajos de fortificación del puerto de Arica. Al regresar a la capital, continuó desempeñándose como bombero. Fue nombrado inspector de la Guardia Urbana el 19 Set. 1879; realizó ese servicio entre diciembre de 1879 a marzo de 1880. Apoyó a la población chalaca con sus compañeros de la Bomba Lima y demás compañías de bomberos de la ciudad, en los bombardeos que los chilenos realizaban en el Callao entre abril y agosto de 1880. A fines de octubre, se excusó por motivos de fuerza mayor a participar en las honras fúnebres que se les tributarían a las víctimas del combate naval de Angamos, según consta en el libro de partes:

> "28 de octubre de 1879
> … con verdadero sentimiento y más que probable no pueda asistir por mis ocupaciones en el Callao, en caso de

> concluir temprano acompañaré a mis compañeros a tributarle los honores a las honras que se le celebrarán en honor de tan ilustres víctimas de nuestro glorioso monitor Huáscar y de su héroe, el ilustre comandante Miguel Grau.
>
> **Samuel Luis Villarán"**

Cuando se tenía noticias que las huestes chilenas desembarcaban por el Sur para atacar la capital, antes de alistarse en el ejército en una campaña de la que él presentía tal vez no volvería, Samuel Villarán salió hacia el Callao, a fin de realizar el pago en el cementerio para el nicho provisional de su entrañable amigo Manuel Zubiaga, fallecido días atrás, puesto que la compañía se encontraba sin fondos en vista de haber puesto todo su tesoro en las colectas en pro de las compras de armamento para la guerra:

> "…Como amigo del finado y socio del directorio, concurrí a la Sociedad de Beneficencia e hice renovar el nicho por dos años, cuyo recibo pongo a disposición de la compañía para que tan luego sea posible, traslade a esta capital tan queridos y preciados restos de este compañero y amigo.-
> Dios Guarde a Usted.
>
> **(Firma) Samuel Luis Villarán."**

Este gesto que lo pinta de cuerpo entero como un valioso ser humano, quedó sentado también como el último documento que él en vida firmara. Alistado ya e integrando el ejército en las afueras de la ciudad en la línea de San Juan, combatió esforzadamente en la madrugada del 13 de enero de 1881, resistiendo la primera línea de ataque chileno, como Capitán de la Segunda Compañía del Batallón "Libres de Cajamarca" . Ese batallón formaba parte del cuerpo del ejército al mando del General Miguel Iglesias.

A pesar del desastre de ese día y sin pensar en que ya había cumplido con su deber, retrocedió a la línea de Miraflores y se incorporó a la Quinta Compañía del Batallón N° 2 de la Reserva, en la cual servía su padre como soldado raso. El día de la batalla de Miraflores, después de ver caer muerto a su hijo en el Reducto N° 1, don Federico, lo recogió y lo cargó en una mula y lo llevó a enterrar a la ciudad. Samuel Luís Villarán, bombero, soldado de la humanidad, sucumbió como soldado de la Patria el 15 de enero de 1881, luego que una artera bala chilena fuera a chocar con su frente.

> "…Capitán Samuel Luís Villarán, artillero en Arica, veterano de San Juan, muerto por la Patria, cinco minutos antes de las cinco de la tarde".

Sobre su actuación en el campo de batalla, tenemos el comentario escrito en una carta dirigida a Federico Villarán, padre del Héroe, por Daniel de los Heros, uno de los Jefes de aquel reducto y testigo presencial de su muerte:

> "Murió en mi presencia combatiendo como bueno, en la guerrilla que se me mandó desplegar, en protección de las fuerzas que peleaban en el parapeto N° 1…"

Memoria

- A partir de 1908 los restos de Samuel Villarán se encuentran reposando en la Cripta de los Héroes del Cementerio Presbítero Maestro y una calle de San Juan de Miraflores y otra de Chorrillos lo recuerdan.

- En la búsqueda de lugares públicos que honran la memoria de Samuel Luis Villarán, la única que aparece con el nombre completo de nuestro héroe, se encuentra en Chorrillos. Hay otras arterias con diversos personajes del mismo apellido; sin embargo, hay tres casos en que solo se consigna "Villarán" sin indicar los nombres en Los Olivos, San Miguel y Surquillo.





CÉSAR C. **ZAMUDIO VÉLEZ**

El Subteniente César Zamudio se inmoló en el incendio del Mercado Central de la Ciudad de Cerro de Pasco. Allí sufrió gravísimas quemaduras, por cuya causa tuvo que vivir una Vía Crucis prolongada por más de dos años y que concluyó con su deceso en el Hospital "Dos de Mayo" de Lima. En medio de tan penosa experiencia para él, su familia y todos los bomberos, un anónimo interesado se ha ocupado de resumir la historia con detalles tan valiosos como impresionantes y que se reproduce por su importante valor histórico y humano[176].

> El silencioso recogimiento de los fieles en la iglesia Chaupimarca la mañana del 21 de marzo de 1940, **era premonitoriamente dramático.**

El frío intenso de Cerro de había sosegado al pueblo minero que dando tregua a sus afanes cotidianos observaba un recogimiento desacostumbrado. Se celebraba el Oficio de Jueves Santo, Día de Todos los Misterios. La Santa Misa se había iniciado a las once de la mañana. La iglesia estaba al tope. Negros catafalcos cubrían las hornacinas de santos menores. Luciendo sus lábaros distintivos primorosamente bordados y sus insignias personales, numerosos grupos de mujeres de diversas agrupaciones eclesiales abarrotaban el templo: "La Congregación de los Sagrados Corazones y Adoración Perpetua del Santísimo Sacramento", "Las Hijas de María", "La Venerable Tercera Orden Franciscana", "La Hermandad de Nuestra Señora del Carmen", "La Hermandad de Nuestra Señora del Perpetuo Socorro", "La Hermandad del Niño Jesús de Praga", "La Hermandad de la Virgen del Tránsito", "La Hermandad del Beato Martín de Porras".

176 Publicado por "Pueblo Mártir" en su sección "Personajes Ilustres". La dirección en Internet es: http://pueblomartir.wordpress.com/2009/11/24/cesar-zamudio-veliz-un-martir-olvidado/



Antiguo templo de Chaupimarca.



El siniestrado mercado de Cerro de Pasco.

Ataviados de riguroso luto, las autoridades presidían los actos de solemne recogimiento; el Subprefecto, Antonio Alba; el encargado de la Alcaldía, Dr. Raúl Picón; el Comisario, Tnte. GC Pedro Marticorena; el Jefe de Línea, Tnte. Leonidas Morales; la Juez Instructor, Dra. Abigail García; el investigador policial Daniel Rodríguez Mar; fieles numerosos y miembros de la Compañía de Bomberos "Salvadora Cosmopolita" Nº 1 en pleno, correctamente uniformados con brillantes cascos de bronce, polacas rojas, pantalones blancos y borceguíes negros de media caña.

Afuera, como de costumbre, las gentes iban y venían en el cotidiano trajín del mercadeo cotidiano. Ajetreados y bullentes compradores atiborraban los pasadizos del viejo mercado central construido en 1902 por el Alcalde de nacionalidad italiana, Césare Vitto Cútolo. Resistentes bases de piedras y barro apisonado sostenían un sinnúmero de tabiques de madera reseca que separaban los ambientes internos correlativamente numerados. El reloj del frontis de la torre de madera marcaba las once y diez de la mañana.

En un "puesto" ubicado a la entrada del mercado, signado con el número 16, el comerciante Juan de Dios del Valle, vendedor de ron de quemar, gasolina, kerosén, petróleo, velas, bencina, carbón de madera, manteca…- peligrosa bomba de tiempo- utilizando una hornilla de ron, trataba de derretir la manteca impregnada en una lata casi vacía. Fatalmente, un chorro de manteca derretida cayó sobre la ronera aumentando el fuego que incendió la lata completa. Presionado por la flama ardiente que le quemaba las manos, arrojó lejos de sí la lata ardiente que fue a caer sobre los numerosos recipientes del depósito. Todo fue instantáneo. Eléctrico.

El fuego con gigantescas y voraces lenguas se extendió inmediatamente por paredes y techo, insaciable, tenaz, imparable, inflamando las ropas del tendero. Del Valle —desesperada tea humana— salió despavorido de su tienda hecho fuego viviente que se cebaba de sus vestiduras. Un grupo de mujeres que se encontraba a la puerta atinó a cubrirle con pañolones logrando apagar las llamas que comenzaban a devorarle. En ese instante, una horrísona explosión de los depósitos de combustible, conmovió al pueblo minero.

Ante los angustiosos clamores de la muchedumbre estremecida por la detonación, autoridades y fieles que estaban en la iglesia salieron raudos a prestar auxilio: los bomberos los primeros. Se lanzaron a luchar contra el fuego desplazándose por todo el escenario de la conflagración cuando las llamas inmensas comenzaban a devorar las tiendas aledañas. Tendieron sus mangueras y las instalaron a los surtidores. Cuando abrieron las manijas de las cañerías, se encontraron con una cruel realidad: ¡¡No había agua!! Ni una sola gota. Estupefacto, sin dejarse vencer por la adversidad, el comandante Francisco Irato, gritó con todas sus fuerzas — ¡No hay agua!... ¡Lleven picos y palas y traigan toda la tierra que puedan! ¡Otro grupo trate de aislar el fuego con hachas y escalas, pronto, pronto...!

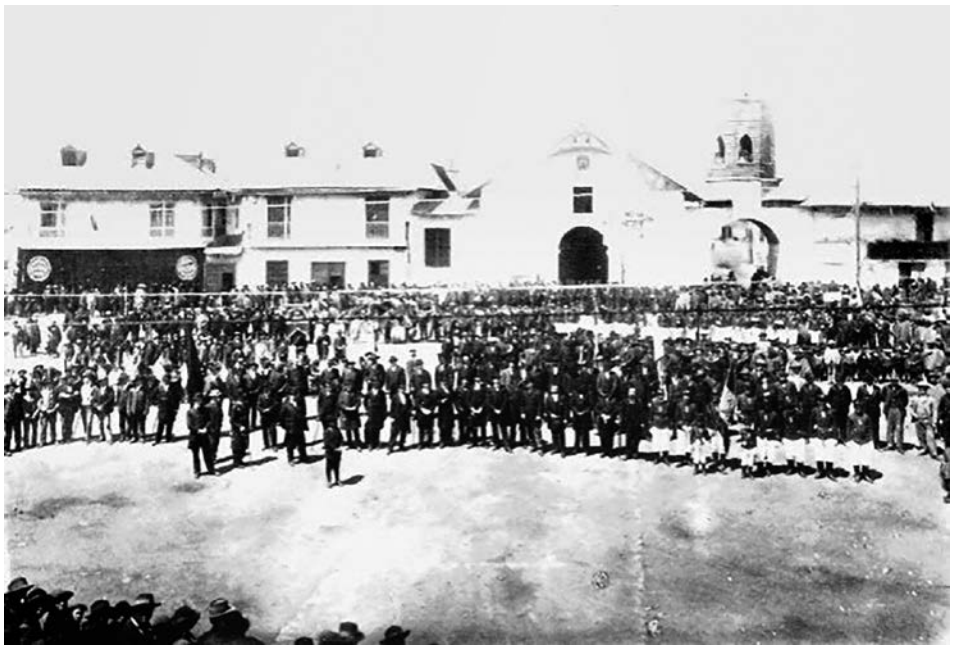

Los bomberos de Cerro de Pasco (1904).



El nuevo mercado, en el mismo lugar.



César Zamudio (sentado, segundo de la derecha) con sus camaradas de la Compañía de Bomberos Salvadora Cosmopolita Nº 17 Cerro de Pasco.

Cuando el fuego incontenible ya abrasaba paredes y techos con prontitud asombrosa, el Subteniente César Zamudio Véliz, comandando a su grupo premunido de escalas, hachas y garfios, subió al segundo piso, allí donde el fuego se propagaba con grandes flamas y el peligro era más acentuado. Llevado por la fiebre del deber comenzó a seccionar con su hacha los tabiques de madera para evitar que el siniestro siguiera propagándose. El humo que lo cubría le impedía la visión, el calor quemante era insoportable, pero él seguía adelante. Estaba enfrascado en esta ardua tarea cuando la torre del frontispicio con su reloj convertido en una gigantesca tea, cayó aparatosamente a su lado, rozándolo, pero sin tocarlo por un milagro inexplicable.

> El heroico bombero sentía que sus pies ardían y el humo le impedía una clara visibilidad, **sin embargo, empeñado en su función seguía golpeando con el hacha mientras las calaminas explotaban por el calor** confundiéndose con el espantado lamento de las gentes. El incendio alimentado por el combustible depositado en la tienda siniestrada, se elevaba en llamaradas de formas monstruosas.

Cuando las primeras lampadas de tierra eran arrojadas a ese infierno pavoroso, una cáfila de buitres, confundida con gentes que ayudaban, se dedicó a saquear las tiendas de Francisco Villaorduña, de Benigno Berrocal y de Francisco Castellanos, adyacentes al siniestro hirviente. Robaban todo lo que podían mientras la policía y gentes de buena fe traían de lugares lejanos algo de agua que para nada podía servir. Llevaban todo lo que encontraban a su paso… Era un zafarrancho espantoso. Allá arriba en el techo, arrebatado e incansable, César Zamudio, el heroico bombero, luchaba contra el fuego. El edificio era prácticamente insalvable pero el héroe luchaba con un denuedo extraordinario. En un momento un sordo crujido se escuchó confundiéndose con el grito de espanto de centenares de gentes que ayudaban a sofocar el fuego. El piso se había quebrado y el heroico bombero caía sobre el horno llameante que los lubricantes avivaban. Un grito de terror se escuchó en las calles humeantes. Con la celeridad que dictaba el impulso fraternal, el capitán Daniel Alejos y un grupo de hombres que comandaba, arriesgando sus vidas, entraron en el férvido escenario para rescatar al compañero que en ese momento era pasto de las llamas. Tras luchar denodadamente lo sacaron del fuego y humo asfixiantes y bajo las órdenes del sargento sanitario Pedro Santiváñez, lo condujeron a la Asistencia Pública.

Entretanto, aquel viejo y querido arequipeño, Francisco Valdivia, cuya vida estuvo ligada a los dramáticos palpitares de nuestro pueblo, en un momento de oportuna inspiración hizo subir a un grupo de voluntarios al carro que los llevó de inmediato a la Bodega de la Mining Company. De allí trajeron un apreciable número de extintores con lo que atacaron el fuego. Aquello fue milagroso. Tras agónica lucha de tres horas, las lenguas del fuego fueron vencidas cuando ya iban lamiendo techos y paredes de las tiendas vecinas.

Los damnificados fueron muchísimos. No habían podido salvar nada porque la ignición con gran velocidad había arrasado con todo. Sólo humeantes pavesas quedaban de todo lo que había sido un activo emporio comercial. En la Asistencia Pública los médicos quitaban los jirones de ropa abrasada al heroico bombero. Las heridas abiertas y terribles lo habían convertido en una llaga viva. Tenía el rostro y la cabeza completamente devorados por el fuego. Las llamas habían hecho desaparecer los rasgos de su cara. Estaba irreconocible. Sus manos eran dos llagas informes. Las llamas le habían consumido toda la piel desde la cabeza a los pies. No había esperanza alguna de que el bombero sobreviviera; sin embargo, su bravo corazón cerreño aún latía y sus pulmones, aunque ardidos, seguían funcionando. Entonces, en un último esfuerzo, el Dr. Raúl Picón, Jefe del Hospital de Colquijirca —el mejor de la zona en ese entonces— ordenó su rápido traslado para ser atendido personalmente por él. Tras soportar el dolor lacerante hasta el límite de lo humano, el heroico salvador entró en coma profundo. Tres días después del tremendo percance, Zamudio, no se dio cuenta de que seguía vivo.

> Totalmente inmovilizado en aquel lecho, presa de un padecimiento tan intenso que parecía increíble que pudiera soportarlo, un monstruoso dolor le desgarraba el cuerpo desde la cabeza a los pies.

El cruento suplicio que sufría, no tenía cuándo acabar. En seis meses de tratamiento, no obstante, el celo de los médicos, no encontraba mejoría. Era víctima de agitación y delirios, insomnio y convulsiones desgarradoras mientras una frialdad y rubicundez cutánea se apoderaba de todo su cuerpo; presa de un choque nervioso sobreagudo con alteraciones sanguíneas y abierta infección microbiana, que lo hacía entrar en un sopor terrible. Las ropas al pegársele al cuerpo por efecto de las llamas habían atacado las partes blandas, incluyendo los músculos con parte carbonizadas que produjo la aguda infección generalizada. Las quemaduras se trataban con sustancias diversas…. Utilizaban cafeína para levantar el rendimiento del corazón cansado e inyecciones para combatir la intoxicación y la dificultad circulatoria.

En todo momento hubo inhalación de oxígeno para reforzar los esfuerzos de sus pulmones y combatir la asfixia que había sufrido por el humo espeso del incendio. Su cuerpo parecía el de un extraterrestre de las películas de ficción por la gran cantidad de vendajes, respiradores, manguerillas y agujas. Partía el alma verlo tendido con un largo quejido angustioso sin un centímetro sano en su castigada humanidad.

Como su cuerpo tenía que mantenerse separado de las sábanas, el intenso frío le produjo una peligrosa pulmonía. En ese momento el Dr. Picón se comunica con la Comandancia General de Bomberos y deciden su traslado a Lima en el tren especial extraordinario. Era imperativo que los especialistas intervengan. La vida del héroe peligraba en Cerro.

Embarcado, el paciente llevaba la compañía del doctor Raúl Picón Reyes y dos enfermeros muy eficientes para cuidar de su salud. La idea fue feliz porque al tramontar Ticlio a 4,800 metros sobre el nivel del mar, el corazón del héroe dejó de latir ante la alarma del médico que tuvo que efectuar un masaje atinado en la región cordial e inyectarle un remedio tónico directamente en la noble víscera. Felizmente el héroe reaccionó.

Al llegar al Hospital limeño, viendo su estado agónico, el capellán le administró los Santos Óleos. Felizmente no murió. Ante el dolor insufrible, tuvieron que suministrarle opio. Así siguió viviendo los años 1941 y 1942. Las hermandades religiosas, rezaban con fe por su recuperación, la ayuda que se reunió siempre fue oportuna. Nadie podía creer que siguiera vivo.

Entretanto, el pueblo conmovido por el prolongado martirio de su héroe, trabajó con denuedo para conseguir que el agua discurriera con continuidad por las cañerías. La Compañía de Bomberos, mediante una erogación general adquirió una Motobomba que, a lo largo de su historia ha sido muy útil a la población. Los concejales Bermiglio y Patiño, hicieron construir el novísimo Mercado en reemplazo el quemado…. El suplicio del heroico bombero, no había sido en vano. Su heroicidad había motivado a sus paisanos. Cuando los primeros meses del año de 1943 le quitaron las vendas, se podía decir que Zamudio estaba salvado. La ciencia había logrado vencer gracias a los denodados esfuerzos de los médicos y la envidiable vitalidad del héroe.

En todo ese tiempo, con una asiduidad y cariño conmovedores, todos los bomberos de Lima, por riguroso turno acompañaron al héroe, alentándolo con su presencia y sus voces reconfortantes. Los capellanes y demás sacerdotes estuvieron continuamente visitándole para darle ánimo. Ya se encontraba muy bien pero no había logrado ver su rostro, sólo parte de su cuerpo lacerado y maltrecho. Tenía mucha curiosidad por ver cómo había quedado finalmente. Los médicos juzgaron prudente que previamente recibiera un tratamiento adecuado de preparación sicológica para lo que

tendría que ver. Sin embargo, un día, por descuido, una enfermera dejó olvidada una fuente de brillante metal, en la que había llevado inyecciones, apósitos y remedios para el paciente. Al verla tan cerca de él, haciendo esfuerzos supremos alargó los muñones deformes y rígidos: no otra cosa eran sus manos y, por primera vez se miró en la superficie del pulido metal.

Un grito gutural seguido de un desgarrador sollozo estremeció la sala. ¡Quedó aterrado y tembloroso! ¡Durante largo tiempo fue incapaz de comprender el horror de lo que veía! Su cabeza, sin un solo cabello en ella, no era sino una bola amorfa y repugnante. Le daba la impresión que aquel rostro de pesadilla se había derretido completamente para después congelarse en una masa espantosa de un rojo purpurino. Los labios deformes se habían convertido en un pequeño agujero rodeado de protuberancias del color del hígado. Sus párpados, incapaces de cerrarse se llenaron de lágrimas incontenibles que comenzaron a correr por aquella masa informe que antes había sido un rostro humano. A partir de entonces ya nada le importó. Ni siquiera quiso sobrevivir. En aquel momento ya había muerto. Una turbia mañana de octubre, cuando la enfermera descorrió las cortinas de su habitación, el bombero mártir estaba inmóvil, con los ojos abiertos en una mirada dramática y dolorosa. Acababa de morir.

Memoria

- Un busto en su cuartel de la Salvadora Cosmopolita perenniza la memoria de Zamudio. Dos calles en distritos limeños lleva perennizan su recuerdo.

COMPAÑIA DE BOMBEROS "SALVADORA COSMOPOLITA" No. 1 CERRO DE PASCO

A nombre de la Junta Directiva de la Compañía, tenemos el sentimiento de comunicar el sensible fallecimiento del que fue Subteniente abanderado, señor

CESAR ZAMUDIO

e invitamos a las Compañías de Bomberos, y a los que fueron amigos del extinto, a la traslación de sus restos, el día de hoy, a las 4.30 de la tarde, partiendo el cortejo, del Cuartel de la Compañía "Francia", al Cementerio General.

Favor por el que anticipamos nuestro agradecimiento.

Lima, 18 de octuibre de 1943.

Fernando Lund, delegador. —Rómulo Peñaranda, subdelegado.— 77454

G R A C I A S

Los hermanos, tía, primos y demás relacionados del que fue

CESAR C. ZAMUDIO
(Q. E. P. D.)

agradecen a la Compañía de Bomberos "France", a la Comandancia General de Bomberos y a todas las personas que se dignaron acompañarlos en la traslación de sus restos, al Cementerio General.

Lima, 19 de octubre de 1943.— 4902



Busto al Bombero Voluntario César Zamudio Véliz, mártir de la "Salvadora Cosmopolita" Nº 17, en su cuartel de la ciudad de Cerro de Pasco.

BOMBEROS CAÍDOS EN EL PERÚ

RELACIÓN COMPLEMENTARIA POR COMPAÑÍA

COMPAÑÍA DE BOMBEROS **"ROMA" N° 2**

Gracias al apoyo del Brigadier Mayor CBP Manuel Valderrama Salazar y del Subteniente CBP Kenny Flores, de la Bomba "Roma" Nº 2[177] se ofrecen los nombres verificados[178] de algunos de los bomberos muertos por contagio durante la epidemia de fiebre amarilla de 1868, por su humanitaria atención y traslado de los enfermos y fallecidos. La ampliación con los faltantes, a la cual la gratitud obliga, queda pendiente.
Los mártires ya están en la Gloria; su pueblo les da debido reconocimiento.

- ANGELO DODERO
- EMMANUELLE ENRICO
- GIUSEPPE FERRARI
- FRANCESCO FERRECCIO
- GIOVANNI FAGGIONI
- EMILIO LONGHI
- ANTONIO MARCENARO
- NICOLA PREFUMO
- ANTONIO SCHIAFFINO



El monumento al Bombero Giuseppe Prefumo, hoy, es homenaje debido y colectivo, a todos los mártires que cayeron asistiendo a los enfermos.

177 Comunicación personal

178 Nota: No se ha incluido a "Antonio Macruano" porque parece tratase de una duplicación —por error— del nombre del Bombero Antonio Marcenaro. Se ha verificado que aquel apellido no existe en Italia ni figura entre los fundadores de la "Roma".



Emilio Longhi

El Capitán Emilio Longhi, uno de los Fundadores de la Compañía Italiana de Bomberos "Roma", entregó su vida durante la epidemia de Fiebre Amarilla que sufrió Lima en mayo de 1968.

El pueblo entró en pánico. Solo había cuatro hospitales en la ciudad y faltaba personal sanitario. Miles de enfermos, moribundos y fallecidos, debían ser llevados a los hospitales o cementerios. Las autoridades pidieron auxilio a los bomberos y la Bomba Roma respondió de inmediato; hasta hizo de su propio cuartel, un centro de asistencia.

Fue así que muchos de sus socios y hasta colaboradores que no eran bomberos, se inmolaron al contagiarse con la enfermedad. Sólo Giuseppe Prefumo está en la lista oficial del CBP; pero hay otros que pertenecen también a esa lista excelsa de mártires romanos que entregaron la vida por sus semejantes; pero no hay concordancia sobre el número total e incluso se recurre a términos como "muchos" o "indeterminado". También habría algunos bomberos de la desaparecida "Ibérica" aunque no se ha podido obtener los nombres con la sustentación adecuada. Es una tarea pendiente para la investigación aunque esos colegas igual ya disfrutan en el Olimpo.

A la fecha, no se cuenta con información biográfica suficiente sobre la mayoría de los mártires cuyos nombres ya se ha podido identificar y cuyo sereno valor asombra y se acerca a la santidad. Como consuelo se adjunta la relación, con el máximo respeto y admiración por su entrega sublime. Se consideran las jerarquías y grados que ostentaban en el momento de su deceso:

> El horror de esta imagen no basta para describir a la epidemia de fiebre amarilla de 1868.
> Podría ser de la fase inicial, ya que se ve hasta tres personas que se conduelen por de la mujer yaciente y su hijo, que la observa con inocencia.
> Pero llegó el aciago momento en que ni siquiera los propios familiares querían tocar ni acercarse a los enfermos, presas del pánico a contagiarse y morir.

Entonces se pidió apoyo a los bomberos; la "Roma" atendió al llamado y agregó a su historia una página de gloria que aún no ha sido suficientemente ponderada.

"…Entonces, un contingente de valerosos bomberos voluntarios de la Roma, encabezados por su Primer Jefe, Giuseppe Prefumo, decidió hacerse cargo de la labor sanitaria, llevando a los enfermos hasta los hospitales y prodigándoles los cuidados y atenciones necesarias. En esa tarea, día a día, los bomberos irían contagiándose uno a uno, dando sus vidas muchos de la Roma, entre ellos el propio Comandante Giuseppe Prefumo[179].



Será un acto de justicia y de los más altos valores éticos, que la sociedad peruana, la institución nacional que congrega y articula a los bomberos voluntarios de nuestro país —nuestro benemérito y centenario Cuerpo General de Bomberos Voluntarios del Perú— y la propia, gloriosa y sesquicentenaria Compañía "Roma" Nº2, organicen un espacio público para tributar el merecido reconocimiento a estos personajes eternos. Su martirologio que ha pasado largos años en un humilde silencio, debe convertirse en campanadas que convoquen a la conmemoración, a la admiración y al ejemplo.

179 Manuel Valderrama: https://es.groups.yahoo.com/neo/groups/juanalarquinas/conversations/messages/8846



EMILIO LONGHI

Murió el 14 de Mayo de 1868
A los 41 años de edad
Su Esposa le dedica esta Memoria



ANTONIO MARCENARO

Junio 26, 1868
(27 años)



ANGELO DODERO

Nato a Arba, Italia al 13 Set. 1935
Morí in Lima il 28 Set. 1869
(34 años)



NICOLA PREFUMO

Murió el 5 de Mayo de 1868



GIOVANNI FAGGIONI

Nato Fezzano L' Anno 1840
Morto il 30 Aprile 1868
(28 años)



MANUEL ENRICO

Falleció el 16 de Junio de 1869
(44 años)

COMPAÑÍA DE BOMBEROS **"LIMA" N° 4**

Gracias al apoyo del Brig. CBP Juan José Bardales de la Bomba Lima Nº 4[180] se ha podido comprender y comunicar por este medio, la presencia de importantes personajes. Algunos de ellos, a pesar de ser conocidos, no han sido suficientemente identificados en su pertenencia a las instituciones de bomberos del Perú. Con el mayor respeto y unción, se incluyen a continuación los nombres recogidos del Olimpo.



Manuel José Antonio Cuadros Viñas

Nació en Lima (7 de diciembre 1848) hijo de Don Manuel Asencio y Doña Rosa[181]. A los 18 años fue fundador de la Compañía de Bomberos "Municipal Lima", más tarde "Lima" (hoy Nº 4) y como tal, participó en el Combate del Dos de Mayo.

Estudió ingeniería en Europa y en contrajo matrimonio con Doña María Pflucker, en Lima (1877). También como bombero, estuvo en la Guardia Urbana al inicio de la Guerra del Salitre; la Armada del Perú lo convocó en abril de 1878, para diseñar y desarrollar un arma naval, conocida hoy como "torpedo".

El grupo debía desarrollar el artefacto probándolo directamente en naves enemigas. En tal empeño murieron los marinos Pedro Ruiz G. y Manuel Gil. Cuadros ideó un bote-torpedo. Ubicados en El Callao cargaron una lancha letal con vegetales, carne de carnero y otros comestibles. Hundieron al Loa

180 Comunicación personal

181 Este resumen biográfico se ha tomado íntegramente del artículo publicado sobre el personaje, por J.J. Bardales, con abundante sustento bibliográfico. Ver: www.labombalima.com.pe

el 3 de julio de 1880 y a la Covadonga, frente a Chancay, el 13 de septiembre. Cuadros desarrollaba el arma y otros miembros de la Marina llevaban a cabo la parte táctica.

Por ello, Cuadros fue condecorado con la Cruz al Mérito Militar. Debido a que los servicios de inteligencia enemigos conocían bien el nombre y los aportes del Ing. Manuel Cuadros, su cabeza tenía precio y fue buscado intensamente para acabar con su vida. Por ello debió huir con su familia, pasando por un prolongado período de estrechez e inseguridad.

Hasta que el gobierno le encargó ir a Europa para adquirir armamento. Años después, Cuadros volvió a una intensa vida civil: Fue síndico del Municipio de Lima, Senador por Piura, administrador de la Aduana de El Callao; Alcalde de Chorrillos, con la dura tarea de la reconstrucción; fue sucesivamente Ministro de Fomento y Ministro de Guerra y Marina (1896). Cuadros murió en Lima, el 21 de septiembre de 1898. Recibió un amplio reconocimiento del país y de la ciudad, que lo recuerda en una de sus calles. Su retrato está en el salón principal de la IV Comandancia Departamental de Lima y en el salón de actos de la Compañía de Bomberos Voluntarios Lima Nº 4.

Memoria

- Además de las imágenes y escultura ya mencionadas, hay algunas arterias en lugares céntricos de las ciudades de Lima y Tacna honran la memoria de Manuel Cuadros Viñas.





Eduardo Albino Richardson Dañino

Eduardo Albino Richardson Dañino[182] de la Bomba Lima, nació en el Callao el 15 de septiembre de 1881. Su padre, inglés, fue Lucio Hantel Richardson; su madre fue la dama peruana María Dañino[183], de ascendencia Italiana.

Fue bautizado como Eduardo Albino al día siguiente de su nacimiento en la Parroquia de San Simón y San Judas Tadeo del Callao (Matriz). Su numerosa familia estuvo compuesta de diez hermanos entre varones y damas, incluyendo a su hermano Carlos, con quien cayó, como él mismo, luchando también en la batalla de Miraflores, el 15 de enero de 1881. Fue propuesto para bombero activo de la Bomba Lima el 18 de septiembre de 1872 por un bombero de nombre J. Bustamante. Por aquel entonces, Eduardo era soltero, tenía 21 años, era ayudante de ingeniería y residía en la calle Moquegua N° 37 en el Callao.

Su ingreso fue aprobado en Junta General del 7 de octubre de 1872 como consta en los documentos que guarda el archivo histórico de la Lima. A los pocos días de ingresar, ofrece sus servicios y conocimientos en el campo de la ingeniería para la manipulación y reparación de una de las bombas de vapor averiadas de la compañía:

> " ....De otro lado el socio activo don Eduardo Richardson en que pide se le conceda licencia como maquinista que es, para hacerse cargo de la bomba a vapor cuyo cargo se compromete a servir gratuitamente..."

182 La fuente y textos son de J.L. Bardales.

183 Por la inexistencia de la "ñ" en italiano, es probable que el apellido materno sea "Dagnino".

Su participación como bombero es activa durante todo 1872, así lo encontramos en un incendio ocurrido el 9 de agosto de aquel año, y en otro fuego, el 8 de febrero de 1873. Mantuvo asistencia en ese año según consta su carta de compromiso firmada y en la que manifiesta su intención de seguir siendo bombero. Declarada la Guerra por Chile en 1879, Eduardo viajó al sur y prestó servicio en Arica como artillero en el morro en donde servía el bombero de la Unión Chalaca Adolfo King.

En aquella Plaza, se encontró con su hermano Carlos, quien antes de la guerra se desempeñaba como gerente de la Compañía de Salitre de Tarapacá, cuyo propietario fue el también bombero de la Lima y por aquel entonces, ciudadano más rico del país, Dionisio Derteano. Como lo narra el historiador Manuel Zanutelli en "La gesta de Lima", durante la campaña naval también junto a su hermano Carlos, tripuló el Huáscar y la Unión.

Durante la defensa de Lima Eduardo asumió el grado de Capitán provisional o "temporero" de la 6ª Compañía del batallón Cazadores de Junín N° 89. Acerca de su gloriosa muerte en los reductos de Miraflores, escribieron en sus partes respectivos los coroneles Manuel Hernández y Próspero Ferreyros jefes aquel día, de aquel cuerpo del ejército.

COMPAÑÍA DE BOMBEROS **"IQUIQUE"**

(en territorio peruano, 1870)

Juan Alfonso Ugarte Vernal

Alfonso Ugarte[184] nació en Iquique, Provincia de Tarapacá, que entonces era territorio del Perú. Fue bautizado el 13 de julio de 1847 y se considera ésa como la fecha de su nacimiento[185]. Sus padres fueron Narciso Ugarte (†1852) y Rosa Vernal Carpio. Era una próspera familia de empresarios del agro y del salitre; quedó huérfano a los 5 años. Estudió en su natal Iquique y en Valparaíso, graduándose de Contador. De vuelta a Iquique se dedicó a administrar las empresas familiares.



Fue Alcalde de la ciudad y fundador de la "Compañía de Bomberos Iquique" de la que fue Tercer Teniente. En diciembre de 1870 conformó un grupo para la creación de la citada compañía de bomberos que fue la sexta más antigua del Perú. Murió en heroicamente Arica, a los 33 años.

Ya existían la "Chalaca" (1860), y otras cuatro organizadas en anticipación a los ataques neocoloniales de España, que culminaron con la derrota de su Escuadra en El Callao, el Dos de Mayo de 1868.

El inicio de la Guerra del Salitre sorprende a Ugarte cuando se preparaba para viajar a Europa. Iba por asuntos de negocios de la firma "Ugarte-Cevallos y Compañía"[186] de su propiedad. Pero decidió permanecer en su ciudad natal para contribuir personalmente en su defensa. Organizó un

184 La información consolida y resume los hallazgos en el sitio enciclopédico de Internet https://es.wikipedia.org/wiki/Alfonso_Ugarte; el cual cita a las obras de Jorge Basadre Grohmann, (2005). Historia de la República del Perú (1822 - 1933), tomo 9 (Empresa Editora El Comercio S. A.; Lima. ISBN 9972-205-71-1, V.9. http://gdp1879.blogspot.pe/2008/02/alfonso-ugarte-vernal.html

185 Otras fuentes dan fechas distintas: 2 de agosto de 1847, lo cual está en abierto conflicto con la evidencia de la Partida de Bautismo. (http://arturocastro.pe/alfonso-ugarte-en-el-morro-de-arica/, http://historiaperuana.pe/biografia/alfonso-ugarte-vernal/).

186 Otras fuentes usan "Zeballos". Hemos preferido la versión de Saona: gpd1879.blogspot.com

batallón con su propio peculio, que fue integrado por obreros y artesanos de Iquique, al que nombró como el Batallón "Iquique N° 1" conformado por 429 soldados y 36 oficiales, cuyo mando asumió. Al acercarse el tiempo para ir al frente de guerra contra Chile, Ugarte hizo su testamento (que se reproduce parcialmente), en el que dejó constancia que aplazaba su matrimonio con su prima Timotea Vernal y su preocupación por su familia.

Testamento del Coronel Alfonso Ugarte (extracto).

En Iquique a los cuatro días del mes de Noviembre de 1879 yo el abajo suscrito Alfonso Ugarte hago mi primero y quizá último testamento con motivo de encontrarme de Coronel del Batallón "Iquique" de la Guardia Nacional y tener que afrontar el peligro contra los ejércitos chilenos que hoy invaden el santo suelo de mi Patria y a cuya defensa voy dispuesto a perder mi vida con la fuerza de mi mando.- Declaro que soy cristiano, que profeso y creo en la Religión Católica y que vivo y muero en tal creencia... (pág. 15) Si en algo soy injusto aquí; si he olvidado algún deber, suplico a todos me perdonen, pues en los momentos en que escribo esto me encuentro apurado, con mis deberes militares y del negocio y mi ánimo completamente aniquilado al pensar en que puedo desaparecer en esta campaña y abandonar a mi madre y hermanas que necesitan de mi apoyo[187].

Iquique, noviembre 6/1879.

Fdo. Alfonso Ugarte



Timotea Vernal, su novia.



Rosa Vernal, su madre.



Isabel Ugarte, su hermana.

187 Su madre se casó después con Jorge C. Hilliger, y tuvo una hija: Luisa Hilliger Vernal.

Un brindis excepcional y poco conocido

Gracias a esa poderosa herramienta que es Internet, pudimos hallar las páginas siguientes[188], que gritan el patriotismo sin par de nuestros héroes.

El Juramento de los Héroes de Arica y el Brindis de Alfonso Ugarte

Escribe: Gerardo Vargas Hurtado

EL JURAMENTO DE LOS HEROES

No hemos podido averiguar con exactitud el día en que tuvo lugar el episodio en que vamos a ocuparnos y del cual ningún historiador del combate de Arica hace mención, acaso porque no tuvieron noticia de él, o porque no le reconocieron importancia —que la tiene y grande.— Nosotros creemos que fue el día siguiente al en que verificóse el primer consejo de guerra.

Incurriríamos en omisión imperdonable sino lo consignásemos en estas páginas, mucho más cuando tiene él puntos de similitud con aquellas escenas caballerescas medioevales de que nos habla la historia. Por eso lo bautizamos con el título de El juramento de los héroes.



El tantas veces recordado subprefecto Sosa nos instó alguna vez a que narrásemos en "El Morro de Arica" —llenando así vacío de que se reciente la historia— el banquete con que el coronel Alfonso Ugarte obsequió a los jefes de la guarnición, en su casa particular, sita en la calle "2 de mayo", hoy propiedad de la señora Susana Pescetto de Mongillo.

A las 8 de la noche la totalidad de aquéllos rodeaban la mesa. El anfitrión y el doctor Sáenz Peña, segundo jefe del batallón "Iquique", hacían los honores de casa. No fué un banquete, ni mucho menos, el con que Ugarte agazajó a sus compañeros de armas, en vísperas del combate; fué apenas una modesta comida de confianza. Ni podía tampoco tener mayores proporciones, porque después de un bloqueo de cerca de un año, se carecía de todo en Arica.

De más está decir que el coronel Bolognesi ocupaba el asiento de honor, como así mismo que la conversación versó sobre los preparativos que se hacían para que la defensa resultase eficáz.

Llega la hora de los brindis y Ugarte pónese en pié para ofrecer la manifestación en frases impregnadas en el aroma delicado de su alma. Dijo de la suerte que se deparaba a las escasas legiones ariqueñas y del pensamiento que animaba a todos y cada uno en esos momentos supremos en orden a la defensa; y, desnudando su espada gloriosa, tendióla sobre la mesa, invitando a los presentes a desenvainar las suyas y ratificar el juramento que habían prestado en la junta de guerra, de morir antes que rendirse!

Fue escena imponente, conmovedora; sobre la cruz de sus espadas todos repitieron el juramento propuesto.

El subprefecto Sosa, que se halló entre los presentes, nos decía que la emoción patriótica sacudió, todo su ser.

Bolognesi agradeció el agasajo y las frases pronunciadas en su elogio por el coronel Ugarte. Estuvo inspirado al referirse a las desgracias de la patria en la dura prueba a que el Destino la había sometido.

Tanto este discurso como el de Ugarte, fueron entusiastamente aplaudidos.

También hicieron uso de la palabra el comandante La Torre, los viejos coroneles Inclán, Arias y Aragüéz y Várela; cerrando el acto con llave de oro, para emplear la vieja metáfora, el comandante Sáenz Peña, que pronunció el más brillante discurso que hasta entonces se había escuchado de sus labios.

El verbo arrebatador del noble argentino conmovió visiblemente, como en el consejo de guerra, a los circunstantes; siendo de sentir que la historia no registre pieza oratoria de tan subidos quilates.

Pero nosotros, como al principio decimos, no podemos permitir que uno de los más hermosos sucedidos históricos de los muchos que precedieron a la jornada de Arica, permanezca ignorado.

188 Vargas Hurtado. Gerardo. 1921. La batalla de Arica. 7 de junio de 1880. Lima: Imprenta Americana, pp. 75-77. En https://cavb.blogspot.pe/2013/06/el-juramento-de-los-heroes-de-arica.html, en el Blog de César Vásquez Bazán https://goo.gl/QObXwm, del cual se obtuvieron también las imágenes familiares.






Imágenes de Ugarte con uniforme de Coronel de la Guardia Nacional durante la guerra.

"... Ugarte, desnudando su espada gloriosa, tendióla sobre la mesa invitando a los presentes a desenvainar las suyas y a ratificar el juramento que habían prestado en la Junta de Guerra, de morir antes que rendirse..."



La entrega suprema

En la plaza de Arica, Alfonso Ugarte fue Comandante de la Octava División del Ejército del Sur y participó en las dos Juntas de Guerra que convocó el Crnel. Francisco Bolognesi, en las que se tomó el acuerdo de defender la plaza «hasta quemar el último cartucho». Murió en la batalla de Arica, combatiendo por su Patria .... Varios relatos señalan que se lanzó montado en su caballo desde la cima del Morro, llevando consigo la bandera del Perú, para evitar que el enemigo lo tomara como trofeo, muriendo

estrellado entre las rocas. Como prueba de lo temprana de esta versión, el 21 de junio de 1880, a solo 15 días de la batalla de Arica, el diario limeño La Patria describía la muerte de Ugarte:

El cadáver de Ugarte fue hallado al pie del Morro, tal como lo consignó el párroco de Arica, José Diego Chávez, en el libro de entierros, con fecha del 15 de junio de 1880, siendo colocado el cuerpo en un nicho del panteón local. El cuerpo identificado como el del coronel Alfonso Ugarte fue traído a Lima en 1890, junto con los restos de otros combatientes caídos en la guerra. En la edición del 10 de julio de 1890 del diario limeño El Comercio, se menciona que antes de la repatriación, su cajón fue abierto en Arica y se encontraron fracciones del cuerpo y un calcetín de hilo con la marca de su nombre nombre. Un grupo de ilustres tarapaqueños llevaron los restos en fúnebre cortejo hasta el mausoleo del mariscal Castilla.

Años más tarde, dichos restos fueron depositados en el mausoleo familiar que había construido la madre del héroe en el cementerio de Lima. Posteriormente fue trasladado a la Cripta de los Héroes de la Guerra de 1879, en el Cementerio Presbítero Maestro, donde reposa, en el tercer nivel, dentro de un sarcófago. Intentando dilucidar la controversia sobre el cadáver del héroe, Geraldo Arosemena Garland logró en 1979 –en su calidad de presidente del Centro de Estudios Histórico-Militares del Perú– la autorización de abrir la supuesta tumba de Alfonso Ugarte,[189] encontrando, efectivamente, sus restos y parte de su uniforme envueltos en una bandera peruana. Estaban en buen estado, sobre todo el cráneo y la cara.

Cuando los restos de Ugarte fueron trasladados del Cementerio de Arica a Lima, su mamá hizo preparar una bella tumba cargada de arte, mostrando su propio dolor y recordando lo mucho que le rogó para que desistiera de ir a la guerra. Teniendo fortuna, un matrimonio ya concertado y un viaje listo hacia Europa por negocios, Doña Rosa pensó que su hijo podría evitarse los riesgos gravísimos de ir al frente de guerra. Nada convenció al héroe en contra de su vocación: ni el amor materno, ni la pasión del novio, ni la fortuna creciente que lo rodeaba. La imagen muestra la tumba vacía de Ugarte, puesto que sus restos se encuentran en el sarcófago de la Cripta de los Héroes.

189 Arosemena Garland, G. El coronel Alfonso Ugarte, Com. Nac. del Centenario de la Guerra del Pacífico 1982



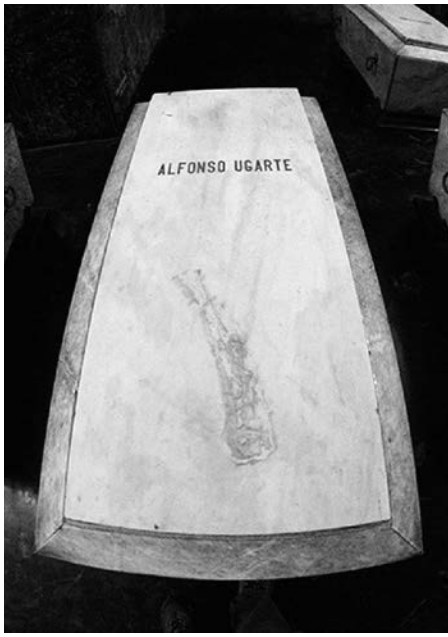

Tumba ordenada por la madre de Ugarte. **Derecha:** Sarcófago en la Cripta de los Héroes[190].

Sobre la fundación de la Compañía de Bomberos de Iquique

Para el Cuerpo General de Bomberos Voluntarios del Perú es un honor haber contado entre sus filas, con héroes de la talla de Miguel Grau, Juan Fanning, Natalio Sánchez y tantos otros. Unos fueron militares de carrera que sirvieron como bomberos, y otros fueron bomberos que asumieron cargos militares. Ugarte está en ese listado glorioso, de patriotas que, en su momento, manifestaron sus valores de ciudadanos comprometidos y humanitarios, dedicando su energía a la protección de sus compatriotas, de sus viviendas y de su patrimonio. Por ello es que resulta tan valioso presentar las evidencias de esa pertenencia, que enaltece aún más el valor y el heroísmo con que entregaron sus vidas por el honor de su Patria y de su nombre.

La Compañía de Bomberos Peruana "Iquique" Nº 1, fundada el año 1870. Su actual denominación es Compañía Española de Bomberos Nº 1 debido a que fue reorganizada después de la Guerra del Salitre por la colonia española en 1881.

190 Foto Oscar Pinto – www.fotoves.com

ACTA DE FUNDACIÓN DE LA COMPAÑIA DE BOMBEROS DE IQUIQUE [191]:

Iquique, diciembre 10, 1870
Sr. Teniente Coronel
Prefecto de esta Provincia
S. P.

Tengo el honor de dirigirme a usted, dándole contesta a su respetable oficio del 5 de noviembre último relativo a las medidas que debían ponerse en practica para evitar la repetición de incendios como el acontecido el día 1º del mes espresado; y a la organización de una Compañía de Bomberos, siéndome satisfactorio esponer, que el resultado que se manifiesta en esta diligencia es porque la naturaleza misma de los asuntos a que se contrae el oficio de U.S., así lo han requerido.

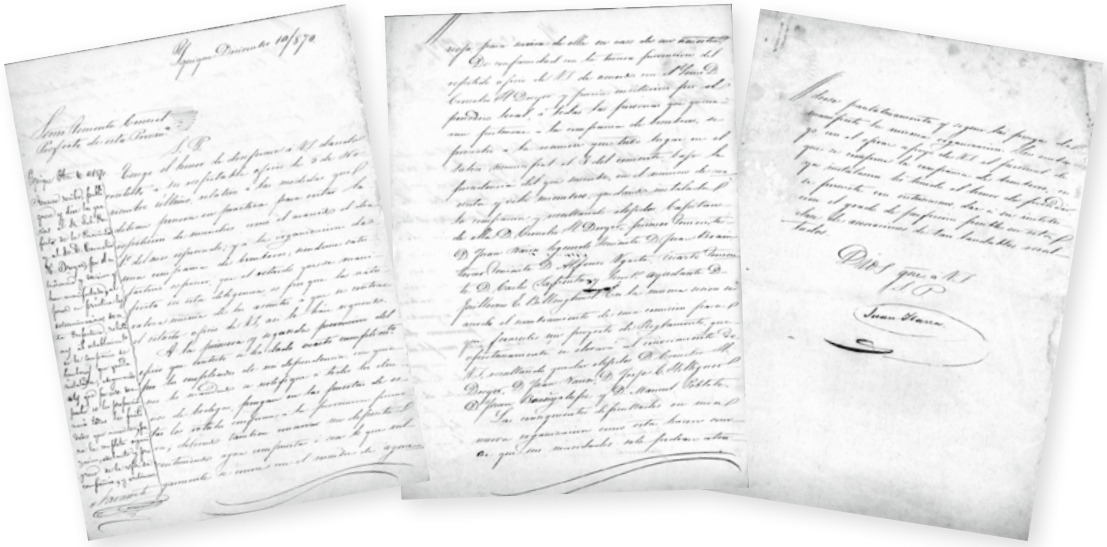

A la primera y segunda prevención del oficio que contesto se ha dado exacto cumplimiento por los empleados de mi dependencia con quienes he mandado, se notifique a todos los dueños de bodegas, pongan en las puertas de estas los rótulos conforme a la prevención primera; debiendo también conservar un deposito conteniendo agua compuesta o sea lo que vulgarmente se conoce con el nombre de agua vieja, para servirse de ella en caso de siniestro.

191 Se ha respetado la ortografía de la escritura original. Recordar que Iquique era territorio del Perú hasta 1881.

De conformidad con la 3ª prevención del repetido oficio de U. S. de acuerdo con el Sr. Cornelio H. Dreyer y previa invitación por el periódico local, a todas las personas que quieran pertenecer a la Compañía de Bomberos, se procedió a la reunión que tubo lugar en el Salón Municipal, el 3 del corriente, bajo la presidencia del que suscribe, en el número de 48 miembros, quedando instalada la Compañía y resultando elegido Capitán de ella D. Cornelio H. Dreyer, Primer Teniente Juan Hairn, Segundo Teniente D. Juan Brian, Tercer Teniente Alfonso Ugarte, Cuarto Teniente D. Carlos Lafrentz y Secretario Ayudante D. Guillermo E. Billinghurst. En la misma sesión se acordó el nombramiento de una comisión para que formule un proyecto de reglamento que oportunamente se llevará al conocimiento de U.S. Resultando quedar elegidos: D. Cornelio H. Dreyer, D. Juan Hairn, D. Jorge C. Hilliger, D. Juan Bacigalupo y D. Manuel Pobrete.

Las consiguientes dificultades en una nueva organización como ésta, hacen conocer que son necesidades solo podrán atenderse paulatinamente y según les ponga de manifiesto a la misma organización. Sin embargo con el apoyo de U:S: el personal de que se conforme la Compañía de Bomberos cuya instalación he tenido el honor de presidir se promete con entusiasmo dar a su institución el grado de perfección posible esta clase de asociaciones de tan laudables resultados.
Dios guarde a U.S.

S.P.
Juan Ibarra

Iquique, Diciembre 10 del 870

Acusese recibo, publiquese y dese las gracias al Sub-Prefecto de la Provincia y al Sr. Cornelio H. Dreyer, por el entusiasmo y decisión que han manifestado, al poner en práctica las determinaciones de esta Prefectura, relativas al establecimiento de la Compañía de Bomberos que queda instalada; asegurandoles que por este despacho se le proporcionara todas las facilidades que necesiten, para la completa organización, adelanto y progreso de la referida compañía; y archivese.

Navarrete

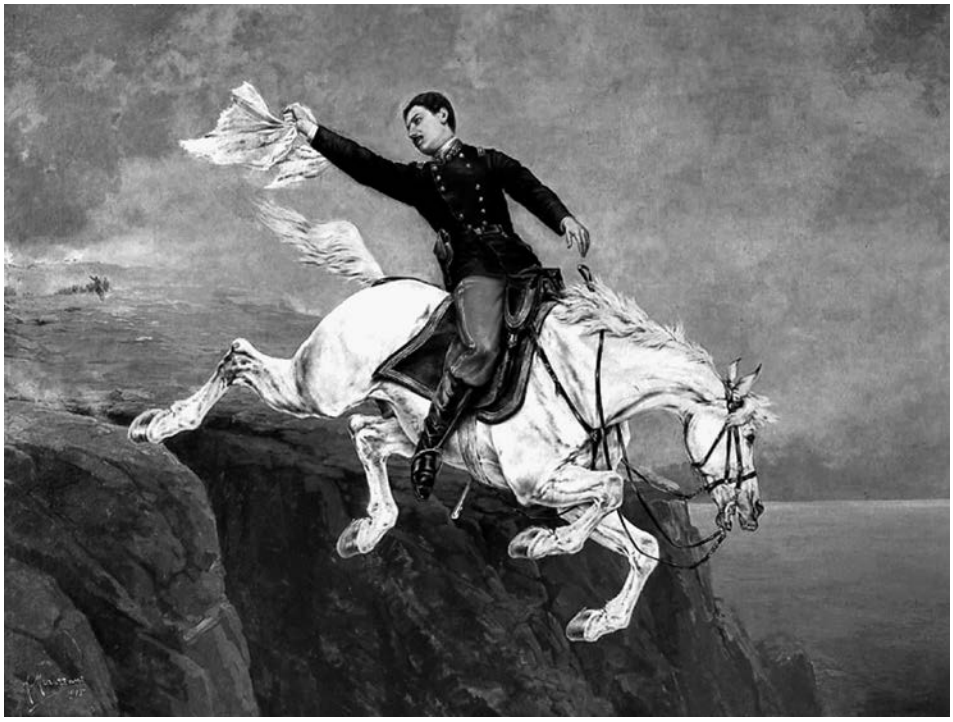

Famosa imagen del momento en que Ugarte entrega su vida por el Pabellón Nacional.

Memoria

- Como en el caso y de otros grandes héroes nacionales, Alfonso Ugarte está presente en el imaginario popular y recordado en calles y plazas que repiten su nombre y su gesta en la mayoría de los distritos y provincias. La gran Avenida Alfonso Ugarte, en el Centro de Lima, es un ejemplo, así como el emblemático Colegio (antes "Gran Unidad Escolar") ubicado en el Paseo de la República en pleno Centro Financiero de San Isidro. También hay cuarteles e instituciones que llevan su nombre.

- En su momento, su imagen fue motivo de estampillas postales y billetes. Sería muy largo enumerar la lista de arterias y otros espacios y formas de recuerdo de este héroe tan especial y querido por la ciudadanía peruana.



➲ Una preciosa escultura ubicada en la Avenida Javier Prado, en San Isidro, recuerda a este insigne personaje. Numerosas obras de arte se hallan en las principales ciudades del país, incluyendo la figura ecuestre lanzándose del Morro de Arica para evitar que nuestro pabellón caiga en las indignas manos enemigas; además de bustos y otras obras escultóricas y pictóricas.



Monumento a Ugarte en la Plaza del mismo nombre, en San Isidro. Una réplica de 1 m. engalana un salón de la sede de la Benemérita Sociedad Fundadores de la Independencia, en Lima.



Av. Alfonso Ugarte, Lima Cercado

➲ Detalle escultórico en la base del monumento a Francisco Bolognesi y la Batalla de Arica, en el Centro de Lima, al inicio de la Av. Alfonso Ugarte. Presenta la figura del Coronel Ugarte junto a su corcel, en el roquerío al pie del morro; en la gloria de su heroísmo y entrega. Pero con el pabellón, enriquecido con su sangre y lavado por el agua del mar y lejos de las manos del enemigo invasor.





Monumento a Ugarte, Tacna.

Insignia, Colegio A. Ugarte.

DE LA COMPAÑÍA DE BOMBEROS
"SALVADORA LIMA" N° 10

María Miguel Grau Seminario

¡Cuánto honor! Para nosotros los bomberos, que, gracias a la claridad visionaria de nuestros hermanos de la Bomba Salvadora Lima, se cursara una invitación y se concretase la incorporación del máximo héroe nacional don Miguel Grau Seminario, como Bombero Honorario de esa Compañía. Por ese gesto y por la generosidad del Gran Almirante, de aceptar, estas páginas de honra a los bomberos que han entregado sus vidas a la causa de la Patria y la Humanidad, se engalanan con su figura señera. Con el Caballero de los Mares como ícono, los Caballeros del Fuego se unen en el Olimpo.



Nada se puede agregar a lo ya dicho por la historia nacional y mundial sobre Grau, que sea un aporte adicional o complementario para comprender y admirar su grandeza[192]. Ya estaba en pleno ascenso en su vida personal y profesional, cívica y militar, cuando aparece el tema de bomberos en su vida. Hacia el año 1874, cuando ya contaba con 40 años de edad, había pasado por experiencias infantiles y juveniles de navegación y de contacto con el mar. Su vocación tenía profundas raíces. Nacido el 27 de julio de 1834, había comenzado en 1843 con la experiencia de zarpar y naufragar a los 9 años de edad, como grumete del Bergantín "Tescua". Un segundo viaje a los 11 años en la goleta "Florita" le dio mayor experiencia. De allí sigue una vida que incluye estudios formales. Había pasado diez años navegando por el mundo afirmando su vocación de navegante. A los 19 años ya era Primer Piloto y había tripulado doce navíos mercantes.

192 Se ha revisado textos sobre la vida del Gran Almirante solo para generar una breve síntesis de su vocación y valores.

Ingresó a la Marina el 14 de marzo de 1854, como guardiamarina y mediante una solicitud suscrita por su padre, ya que todavía era menor de edad. El 4 de marzo de 1856 ascendió a Alférez de Fragata iniciando su brillante carrera naval. Ésta se alternó con períodos en la marina mercante y con su interés en la actividad política que lo llevaron a ser Diputado por Paita entre 1876 y 1879. De retorno a la Marina y después de mostrar su arrojo y habilidades como estratega alcanza la inmortalidad en el Combate de Angamos.

También su vida familiar se desenvolvía entre grandes alegrías e inmensas tristezas. Contrajo matrimonio el 12 de abril de 1867 con la dama limeña doña Dolores Cavero Núñez; formaron una sólida familia que se proyectó más allá de su inmolación en Angamos. Su segundo hijo, Miguel Gregorio, murió a los 8 años. de edad, en un aciago accidente mientras lo acompañaba a una visita a un buque en Chile.

En abril de 1873 recibe el grado de Capitán de Navío. Quien un siglo más tarde sería reconocido como El Peruano del Milenio, es invitado a ser Bombero Honorario de la "Salvadora Lima", hoy Nº 10 y que se había creado apenas 6 meses antes. La propuesta fue aceptada por la Junta General de esa Compañía, el 18 de junio de 1874.



Las múltiples tareas castrenses y otras de carácter cívico como la Diputación por Paita —que ejerció por elección popular en el Congreso Nacional— copaban el tiempo de Grau, al punto de limitar su presencia con su propia y muy amada familia. A pesar de la ruda vida militar, Grau era un padre tierno y cariñoso. Sufría cuando tenía que viajar por períodos prolongados; por ello escribió sendas misivas con esos sentimientos a su familia. Al entregar su vida ya había tenido 10 hijos. Sin embargo, un nuevo llamamiento cívico lo vuelve al parlamento por otro año (julio de 1978). En febrero del 1979 retoma el comando del Huáscar. Chile declara la guerra al Perú el 5 de abril de 1879.

Nuestra flota, al mando de Grau, zarpa al Sur el 15 de mayo y después de sendas victorias navales, cae nuestro héroe en el Combate de Angamos, el 8 de octubre de 1879. Miguel Grau es ascendido a Contralmirante, en forma póstuma, en 1946. Cuando llegaron los restos de nuestros héroes, el 15 de julio de 1890, el ataúd de Grau fue trasladado en la carreta de escalas de la Bomba Lima, conservada en su cuartel como una reliquia.



Catafalco conteniendo los restos de Grau.

Exequias del Gran Almirante Miguel Grau.



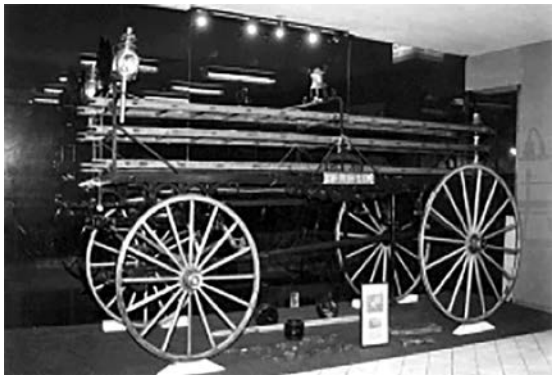

Carreta de Escalas "Grau" de la Bomba Lima.



Tumba de Grau en la Cripta de los Héroes.
Fotos: El Comercio

Memoria

- Grau es el héroe nacional más admirado y respetado. Todas las ciudades y centros poblados del país, tienen calles y plazas dedicadas a honrar su nombre. También hay numerosos monumentos y bustos dedicados a su excelsa memoria. El Buque insignia de la Marina de Guerra del Perú siempre lleva el nombre del Gran Almirante. Diez ciudades en Europa y América también lo recuerdan y rinden honores.

- En el caso del Cuerpo de Bomberos Voluntarios, dos compañías llevan el nombre diáfano de Miguel Grau. Una, en Barranco, la "Grau Nº 16", fundada el 8 de febrero de 1889 y la otra en Ilo, la "Gran Almirante Miguel Grau Nº 76", fundada el 5 de octubre de 1986. Así lucen sus respectivos emblemas.

- El monumento a Miguel Grau en la Plaza que lleva su nombre, sobre la Av. Paseo de la República del Cercado de Lima. Para orgullo de todos los peruanos, hay cientos de estatuas, bustos, obeliscos y otras obras de arte escultórico monumental con que todo pueblo y toda autoridad, rinden tributo y homenaje al Gran Almirante.



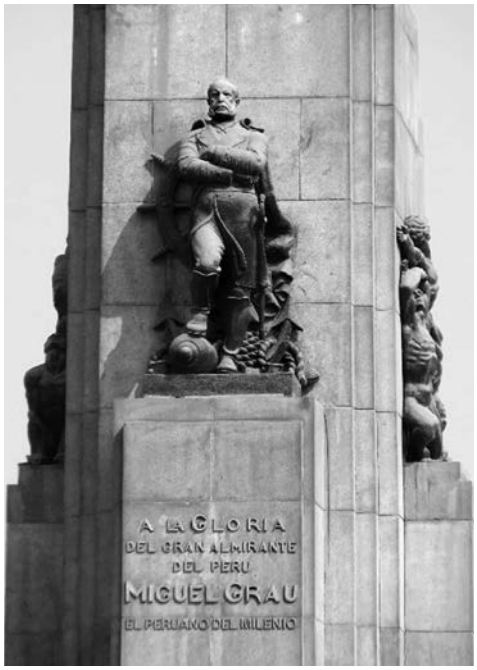

Monumento a Miguel Grau preside la Vía Expresa del Paseo de la República y la Avenida Grau.

COMPAÑÍA DE BOMBEROS
"COSMOPOLITA" N° 11



Luis Alberto Levy Rentería

Nació en Piura el 30 de Julio de 1947 y falleció a los 26 años, el 29 de agosto de 1973, dos días después de aspirar humos tóxicos en un incendio al que acudió su Compañía, la Cosmopolita Nº 11.

La versión de que su fallecimiento estuvo vinculado a acto de servicio se basa en que fue hallado muerto en su habitación debido a una deficiencia orgánica subsecuente a su asistencia a una llamada. Luis entregó su vida en el afán de servir a la colectividad y eso es lo central en la vida de un bombero[193].

Los padres de Luis Levy fueron Don Roberto Saúl Levy Levy y Doña Cándida María Rentería Veramatus; tuvo un hermano, César Salomón Levy Rentería. Para sus compañeros de la "Cosmopolita", no cabe duda de que el fallecimiento de Luis estuvo claramente relacionado con la inhalación de humos tóxicos durante su participación en un incendio al que fue llamada su Unidad.

En la imagen, la sepultura de Lucho, en el Cementerio Israelita de Lima, en el lugar identificado con el código N50.



193 Fuentes: Brig. Manuel Aguilar Crevoisier, B11.
http://www.myheritage.es/FP/name-page.php?firstName=candida&lastName=renteria
http://yehudeiperu.org/index.php?option=com_content&view=article&id=2464:levy-renteria-luis-alberto&catid=12:l&Itemid=11

DE LA COMPAÑÍA DE BOMBEROS
"MOLLENDO" N° 12

Juan Navarro

Hay versiones sobre la muerte en acto de servicio, en gran incendio del 8 de Abril de 1913, del bombero mollendino Juan Navarro. Su trágica historia no ha podido ser esclarecida del todo, hasta el momento. Pero hay indicios de que él tuvo una distinguida participación en otro incendio, el 1 de Junio de 1886; y que también participó en el mismo incendio que tomó la vida del ya reconocido Samuel Málaga, de la misma compañía[194]. Ante la duda, corresponde recordarlo con honor y animar a seguir con su estudio.

194 Fuentes: http://bomberosmollendo12.jimdo.com/nuestra-historia-b12/; y http://historiademollendo.blogspot.com/2012/07/origenes-de-la-compania-de-bomberos-de.html#more

COMPAÑÍA DE BOMBEROS
"INTERNACIONAL" N° 14



Jorge Guillermo Araujo Bado

Fue bombero activo en las filas de la Internacional Nº 14 de Lima. Murió heroicamente al resultar quemado en su empeño por rescatar a dos damas que quedaron atrapadas en su automóvil. Tenía 37 años de edad.

Ingresó a la Compañía "Internacional", el 6 de enero de 1965, alcanzando el grado de Sargento. Allí sirvió a la sociedad 19 años, hasta que entregó su vida el 19 de mayo de 1984. Alguna falla en los trámites o algún resquicio en la normatividad sobre los caídos en Acto de Servicio, ha impedido que figure en la lista oficial del CBP.[195]

"Memo" como le decíamos, conducía su Volkswagen el 17 de mayo de 1984 en compañía de dos compañeras de trabajo; iba hacia al Centro de Lima, por la carretera Panamericana Norte, en el distrito de Puente Piedra, cuando chocó con un bus interprovincial conducido por un chofer imprudente. Como consecuencia inmediata, su auto se incendió. Las dos damas que lo acompañaban en el asiento posterior, desesperadas, no podían alcanzar la palanca para inclinar el respaldo del asiento delantero. Guillermo se acercó decididamente, soltó los seguros y rescató a la primera mujer. Volvió para sacar del fuego a la segunda, pero no pudo evitar que lo alcancen las llamas, que empezaron a consumir su ropa. Los curiosos ayudaban como podían. A los pocos minutos llegó su Compañía, la "Internacional" N° 14, con sus máquinas de agua y ambulancia. Mientras era trasladado al hospital, habló con sus hermanos.



Dándose cuenta de la gravedad de sus lesiones, anticipó que su vida estaba por terminar… como ocurrió dos días después en el Hospital Loayza, el 19 de mayo de 1984. En justicia, le toca el debido reconocimiento a este mártir de los bomberos peruanos. Deseamos que esta narración contribuya a resolver la deuda que tenemos todos los bomberos del Perú, a la memoria y heroísmo de Memo Araujo.

195 La información, por la que se agradece debidamente, se obtuvo de los archivos de B14 y del testimonio del Brigadier (R) Jorge Marín Bonilla, también de la Compañía de Bomberos "Internacional" N° 14.

COMPAÑÍA DE BOMBEROS **"AREQUIPA" N° 19**



Alfredo Zavala Salinas

El Teniente CBP Alfredo Zavala Salinas, de la Compañía de Bomberos Voluntarios Arequipa Nº 19, falleció el 9 de septiembre de 1939, por una pulmonía que se originó en un incendio ocurrido días antes. Tenía el cargo de Secretario de su unidad cuando entregó su vida.

La forma en que su salud fue mellada como consecuencia de una actuación en una emergencia, fue similar a lo ocurrido con los Comandantes Prefumo (B2, contagio con Fiebre Amarilla) y Fort (B3, Fallo Orgánico). La fotografía adjunta se exhibe con honor en la Secretaría del Cuartel de B19.[196]

196 Agradezco la información a la Cap. CBP Ana Lucía Vizcardo, 2ª Jefa de la Compañía de Bomberos Voluntarios "Arequipa" N° 19.

COMPAÑÍA DE BOMBEROS
"BELÉN" N° 127



Rodolfo Arévalo Acurcio

El Brigadier CBP Rodolfo Arévalo, de la Compañía de Bomberos Voluntarios Belén Nº 41, falleció el 21 de febrero de 2021 a las 07:45, por causa de la Pandemia COVID 19.

Pocas semanas antes, el 21 de enero, había entregado el mando de la XIII Comandancia Departamental Loreto; pero continuaba, como era su costumbre, asistiendo a su cuartel y saliendo a las emergencias. Nació el 21 de enero de 1973 y ejercía la profesión de Abogado. Era casado y tenía 4 hijos, dos de ellos también bomberos. Su deceso, recién internado en una sala UCI y ya en condición de coma inducido, se debió a un fallo en el sistema de fluido eléctrico que alimenta a los equipos de respiración forzada.[197]

A pesar de tener la certeza de que se contagió con el COVID-19 debido a su constante e intensa actividad en las altas funciones que le correspondían como Comandante Departamental, no está ubicado con otros mártires del bomberismo nacional y mundial en este libro, debido a que a la fecha de impresión (julio de 2022) todavía no se ha expedido el reconocimiento oficial.

Abril 2020. Servicio se desarrolla con nuevos equipos de bioseguridad.





197 Una parte de la información me fue entregada por el Brig. Lewis Mejía Prada, Periodista y Asesor de imagen del CBP. Yo estuve en contacto frecuente con Rodolfo porque me dio amplia información sobre la Primera Mujer Mártir del CBP, Nadia Lozano.

Era muy reconocida la infatigable labor de Rodolfo Arévalo, la cual se hizo más intensa durante la Pandemia. Buscando la adquisición de equipos y materiales de bioseguridad, gestionando donaciones, distribuyendo medicinas y capacitando a las poblaciones más vulnerables, actualizando y entrenando al personal.

Tengo un recuerdo muy claro y sentido sobre sus expresiones cuando conversamos por teléfono, de la dramática situación que ocurría en toda la ciudad de Iquitos, de los bomberos enfermos y fallecidos. Me proporcionó importantes datos y contactos sobre la sentida muerte de la Teniente Nadia Lozano, quien desempeñaba funciones en la XIII Comandancia; incluso ayudó a lograr comunicación con su padre y su hermana. No tenía la menor duda del total compromiso de Rodolfo con el servicio de bombero, pero estaba muy lejos de imaginar que pronto él también partiría a la eternidad. Esa percepción ha sido más adelante comprobada por las notas periodísticas y por el memorial que la población loretana ha hecho a su Gobernador Regional, para que lo declare Héroe.

Las siguientes imágenes muestran algunas de esas actividades con las que cumplía su misión de bombero voluntario, más allá del cargo que ocasionalmente podía ocupar.







Junio 2020. Entrega de equipos donado a la Compañía Nauta Nº 175.




26 Junio 2020. Recojo y distribución de donaciones para población más vulnerable.




26 Julio 2020. Continúa la recepción y distribución de equipos para bomberos.



31 de Diciembre 2020.
Clases nocturnas de capacitación al Ejército Peruano.

Por considerar que fue muy clara y vívida la exposición sobre la desesperada situación de emergencia sanitaria en que se sumió Iquitos y todo el departamento de Loreto, se transcriben a continuación algunos pasajes de la entrevista que le hizo para el Diario Oficial "El Peruano", el periodista José Vadillo Vila el 20 de junio de 2020[198]. Es un testimonio invalorable, por lo que agradecemos y felicitamos a su autor. Impresiona ver todo el tiempo en que Rodolfo Arévalo estuvo altamente expuesto al contagio, hasta que inexorablemente se produjo y le tomó la vida. A veces la valentía se expresa en

198 https://elperuano.pe/noticia/96920-la-ardua-tarea-y-voluntad-de-los-bomberos-de-loreto-cronica





12 Setiembre 2020. Donación de sangre para afectados por COVID y accidentes.





16 Setiembre 2020. Donación de víveres a familias de zonas de mayor vulnerabilidad.

La ardua tarea y voluntad de los bomberos de Loreto (crónica)



06/06/2020 Cuarenta y cinco nuevos bomberos se incorporaron esta semana para cumplir labores en Loreto. Los hombres de rojo de Iquitos han sido muy castigados, fallecieron cinco de sus miembros por covid-19 y hoy, solo 135, menos de la mitad, trabajan en la actualidad.

José Vadillo Vila, jvadillo@editoraperu.com.pe

un solo instante; y otras veces, como en el presente caso, se tiene que manifestar cada día, por meses incontables. Es un testimonio potente de la vocación.

La Esperanza Escarlata

El jueves 4, en Nauta, una ciudad de 190 años en el corazón de Loreto, juramentaron ocho nuevos bomberos voluntarios. De inmediato, se incorporaron a la compañía Salvadora Nauta N° 175. No hay tiempo que perder. Cada día, tres o cuatro "pacientes COVID", esperan ser trasladados 86 kilómetros por carretera Nauta-Iquitos hasta los hospitales iquiteños. La ruta suma 4 horas entre ida y vuelta.

Hoy, sábado 6, la esperanza seguirá vigente: en Iquitos, juramentarán 37 nuevos hombres de rojo. Y luego del "sí, juro", también se incorporarán ipso facto a las compañías de la ciudad; a la Belén N° 41, a la Salvadora Punchana N° 92, a la San Juan Bautista N° 93 y a la San Antonio N° 94.

Se trata de jóvenes de 18 a 30 años de edad. El 2019 ellos fueron capacitados en primeros auxilios, rescate y lucha contra incendios. Muchos de los nuevos hombres de rojo, son profesionales; la mayoría, de carreras de las ciencias de la salud.

Su pasión es ayudar al prójimo.

…….

Han fallecido cinco bomberos cumpliendo su deber en Loreto. Contagiados de covid-19. Todos eran casos de la ciudad de Iquitos. De todos ha hablado la prensa con el nudo en la garganta: es gente que salió a las calles no por incumplir la norma sino para ayudar a otros. De 310 bomberos iquiteños, hoy menos de la mitad, solo 135, continúan en actividad.

"Hemos llegado a tener 110 bomberos enfermos por el COVID-19. De ellos, 15 estuvieron en estado muy crítico y cinco, murieron. El resto superó, y ahorita están estables", resume la situación Rodolfo Arévalo, comandante de la XI Comandancia Departamental Loreto.

……. cuando la pandemia se volvió crítica en Iquitos; y los hospitales loretanos solo reportaban casos de pacientes covid-19; y el Sistema de Atención Móvil de Urgencia (SAMU) ya no tenía capacidad para responder a las llamadas y trasladar un paciente más; estaban los bomberos.

La población, desde el primer día de la cuarentena, no dejó de llamarlos.

"Al inicio hacíamos un pequeño test para saber si tenían fiebre o dolores, y poder salir a emergencia. La gente se dio cuenta que, si decían la verdad, nosotros los derivábamos al SAMU, porque

30-31 Diciembre 2020. Práctica de rescate acuático.





es el procedimiento [obligatorio]. Y empezaron a mentir: decían que era una fractura de pierna, pero cuando llegábamos, era un paciente COVID. SAMU no llegaba, a la persona le faltaba oxígeno y usábamos los equipos, lo trasladábamos", dice Arévalo.

En el momento más álgido, las emergencias se quintuplicaron. Pasaron de tres o cuatro por día hasta 15 cada 24 horas; las fugas de gas, también dieron este salto, hasta 5 casos interdiarios. Las ambulancias de bomberos en Iquitos, ya no se abastecían. Llegó un momento en que ya no podían decir si uno era paciente COVID, o no recuerda. No había forma de hacer pruebas de descarte, y discriminarlos hubiera sido fallar como bomberos.

"Decidimos continuar en nuestras funciones, porque realmente era muy crítico: Nosotros íbamos y atendíamos a ese paciente que nadie podía atender".

Solo en Iquitos ayudaron a traer al mundo a 16 bebés; en la carretera Iquitos-Nauta, fueron muchos más. Los pacientes con picaduras de víbora, lo llevamos en la ambulancia, pero como no eran pacientes coronavirus, no querían atenderlos en los nosocomios. Arévalo comprende las prioridades sanitarias: los pacientes de covid-19 muchas llegaban en estados muy graves.

……

Utilizaban como medio de protección los trajes blancos Tyvek; el grupo Ferreyros donó trajes y mascarillas de mayor calidad. Los implementos les dieron mayor seguridad para seguir atendiendo.

"Si un bombero caía, inmediatamente se le enviaba a cuarentena. Se buscaba cómo apoyarlo con víveres para que se mantenga sin ingresos, por 20 o 25 días. La logística era difícil, pero como Dios es grande, siempre nos proveyó de alimentos".

La población y la Intendencia Nacional de Bomberos también les suministraron de alimentos a los hombres de rojo. Así, cada compañía iquiteña se quedó con cinco miembros, los básicos. El resto se tuvo que fue a sus casas. Unos por temas de salud. Otros, ante las muertes de sus compañeros y por





31 Diciembre 2020. Misa de Fin de año para bomberos.

presión familiar: cada vez que ayudaban a alguien, el riesgo de contaminarse se multiplicaba. Pero, también, porque era muy costoso mantener a todos los bomberos en todas las compañías.

……..

Arévalo es abogado y tiene 48 años de edad. Lleva 35 años como bombero. Dos de sus cuatro hijos, le siguen los pasos.

"Tengo el honor de llevar presidir la comandancia departamental de Loreto, en la pandemia", dice. Cuando empezó la pandemia, tuvo que tomar la decisión o los bomberos o su trabajo.

Decidió renunciar a su puesto en el Estado.

Pensó que la pandemia terminaría en menos días. Como todos, está casi al borde de la quiebra, pero cree que es un compromiso social que asumió, aunque muchas veces todo tenga que salir de su bolsillo, el combustible para trasladar los medicamentos.

Pero, un compromiso se honra.

El comandante de bomberos no cree que los muertos hayan disminuido en la capital loretana, sino que las personas ahora prefieren morir en sus casas que "morir en la silla de un hospital". Compran sus balones de oxígeno, hay médicos que están haciendo el tratamiento a domicilio.

Teme que venga una segunda ola en Iquitos...

Esta semana se les hizo un hisopado en Iquitos; el jueves los bomberos del Nauta pasaron por pruebas rápidas. Pese a las adversidades, el comandante Arévalo mira con esperanza el futuro.

¡Gloria y Honor al Brigadier Rodolfo Arévalo Acurcio!





17 Enero 2021. Ceremonia protocolar de reconocimiento y de ascensos y entrega de galones.

CASO ESPECIAL



Alejandro Sánchez Arteaga

El 10 de marzo de 1951, a los 13 años de edad, el niño héroe Alejandro Sánchez Arteaga, se inmoló por salvar de las llamas a cuatro niños, en un incendio ocurrido en la ciudad de Lima.

Logró salvar a dos de ellos y murió en el intento de salvar a los dos restantes. Nació en el barrio de Tacalá (Castilla, Piura), el 17 de Julio de 1937. Sus padres fueron don Juan Sánchez Martínez y doña Santos Arteaga Urdiales, ambos nacidos en la misma cálida tierra tacaleña.[199]

Ante la difícil situación económica, su familia emigró a Lima y se estableció en el barrio "Tacora" de La Victoria. Allí su padre trabajó como peluquero ambulante, tarea en la que a Alejandro le gustaba ayudarle. Se matriculó en la Escuela de Varones N° 4405, de la que llegó a ser "Brigadier Supremo" y Policía Escolar; como tal, sabía de disciplina y atención de emergencias. Siempre estaba listo para ayudar. Era un adolescente de contextura recia, un muchacho decidido y audaz. Un siniestro afectó a las viviendas cerca de su casa. Alejandro se percató de que había cuatro niños tratando de alcanzar la puerta de salida. Decidido, ingresó a rescatarlos, pero solo consiguió salvar a dos. Cuando hacía su segundo viaje le cayó una viga encima. Los bomberos lo encontraron muerto, con dos niños en brazos[200]. Era el 10 de marzo de 1951.

199 Fuentes: Carta de 19-3-2003 de la madre Alejandro, Sra. Santos Arteaga Vda. de Sánchez. Sitios: http://magisterioperu1.blogspot.com/2012/04/biografia-de-alejandro-sanchez-arteaga_12.html y http://santiagodepiura.galeon.com/piuranos.html y http://larepublica.pe/19-03-2003/nino-heroe

200 A pesar de no haber sido formalmente un miembro inscrito en el Cuerpo de Bomberos Voluntarios del Perú, al morir salvando vidas en un incendio, Alejandro Sánchez Arteaga merece ser calificado como "Caballero del Fuego" y debería ser reconocido como un ícono para los bomberos peruanos.

Hay una imagen disponible de este niño-Héroe con el uniforme kaki y cristina que utilizaban los colegios públicos en su época. La fuente es el bloguero Ivanow Landeo Lanao, en el sitio:

http://alejandrosanchezartega.blogspot.pe/ 2013/10/ el-nino-heroe-alejandro-sanchez-arteaga.html



Memoria

- El Gobierno por lo declaró "NIÑO HEROE" y "Patrón de la Juventud". En Piura hay dos monumentos y en La Victoria (ver abajo) un Busto, en la Av. San Luis con Av. México. Se ha identificado a las siguientes entidades con su nombre.

- Colegio "Alejandro Sánchez A." Nº 0153, S J. Lurigancho - Lima.
- Colegio Nacional de Menores "Alejandro Sánchez Arteaga", La Arena-Piura.
- I.E.16210 "Alejandro Sánchez A." Bagua Grande
- I.E. 40059 "Alejandro Sánchez A.", Cerro Colorado - Arequipa
- Instituto Superior Pedagógico "Alejandro Sánchez Arteaga", La Cantuta-Lima.
- Jardín N°341 "Alejandro Sánchez A.", Candarave - Tacna.
- C.E.I. N°32896 "Alejandro Sánchez A.", Amarilis - Huánuco.
- I.C.E. 030236 "Alejandro Sánchez Arteaga" (no se ha identificado la ubicación)
- Instituto Superior Pedagógico "Alejandro Sánchez A." N° 80309, Cercado - Piura.



- Instituto Superior Pedagógico Privado "Alejandro Sánchez Arteaga", Castilla - Piura
- Asentamiento "Alejandro Sánchez Arteaga" - Piura.[201]
- Promoción 1982, Colegio Militar Pedro Ruiz - Lambayeque es "Alejandro Sánchez Arteaga".
- Promoción de Bomberos Voluntarios ESBAS 2015-1 de la XXIV Comandancia Departamental Lima Sur se denomina "Alejandro Sánchez Arteaga".



Estatua en tamaño natural en el C. Educativo Emblemático Nº 16210 Bagua Grande, Amazonas.







Busto en la esquina de las Avenidas México y Aviación, La Victoria.

201 http://www.piuranews.com/locales/3164-2013-09-17-01-01-15.html



Monumento al Bombero.
Ciudad de Huarás.

Poema de Eleuterio Blancas, a los mártires romanos Mólgora, Orengo y Solari

A LOS BOMBEROS MÓLGORA, ORENGO Y SOLARI [202]

(18 de Agosto de 1887)

Densas y sombras nubes
entoldan el firmamento
y, a los impulsos del viento
se contemplan por doquier
los cuerpos anchurosos
que forma la niebla fría,
con mancha lenta y sombría,
sus negros pliegues tender.

Y avanzan, avanzan siempre;
y al ir por grado creciendo
del sol se va oscureciendo
la clara y radiante luz.
Y por Lima la graciosa
con espanto extraordinario
se escucha un ¡Ay! Funerario
en el lúgubre capuz.

Hombres, mujeres y niños,
anhelantes, presurosos,
pálidos y silenciosos
hacia un punto todos van:
y cuando allí se aproximan,
escuchan el fuerte estruendo
de ¡Ayes! que vagan rugiendo
por los que sufriendo están.

Llegan y quedan inmóviles;
y al tener la vista ansiosa
por esa plaza espaciosa
lanzan un ¡Ay! de dolor ...
pues contemplan aterrados
sobre aquel suelo arcilloso,
un inmenso y tenebroso
cuadro de luto y horror
son víctimas inocentes
que por el bien sucumbieron
y con su grandeza dieron
asombro la humanidad.

Son abnegados varones
que do fijaban planta,
resplandecía la santa
y anhelada caridad.

Mártires: vuestro recuerdo
agolpa a mis ojos llanto
y amarguísimo quebranto
tortura mi corazón;
pensar que se torna en ira
al comprender mi impotencia
para daros la existencia
que os quitó la abnegación.

202 El Perú Ilustrado, Año I, N° 18, pág. 8. Con especial agradecimiento al Brig. Manuel Valderrama, B2.

TEMAS ESPECIALES

- BOMBEROS CAÍDOS CON RANGO DE COMANDANTES Y JEFES
- PROFESIONES Y OCUPACIONES
- EDADES AL ENTREGAR LA VIDA

MONUMENTO AL TENIENTE ALONSO SALAS CHANDUVÍ,
distrito de El Rímac.


ALONSO
SALAS CHANDUVI

Bomberos Caídos con Grados de Comandantes y Jefes

Hay algunos casos especiales en que el Bombero que entregó su vida ha sido un jefe, bien sea en la función y jerarquía propia del ser Bombero; también hay varios casos en que alcanzaron grados de comando en la función militar que cumplían durante la contienda bélica. La relación es la siguiente, en orden cronológico:

Jefes Bomberos:

- **Guillermo Higginson**, fue Capitán (Primer Jefe) de la Unión Chalaca pero combatió en Miraflores con el grado temporal de Subteniente del Ejército.
- **Eduardo Valdés**, Comandante de la Compañía de Bomberos Voluntarios Salvadora Lima. N° 10; Comandante General del Cuerpo General de Bomberos de Lima. Fallo orgánico en ceremonia oficial.
- **Giuseppe Prefumo y Emilio Longhi**, Comandantes de la Compañía de Bomberos Voluntarios Roma N° 2. Contagio en epidemia pública masiva.
- **Emile Fort**, Comandante de la Compañía de Bomberos Voluntarios France N° 3. Fallo orgánico en emergencia.
- **Alejandro Truel**, Comandante de la Compañía de Bomberos Voluntarios France N° 3. Lesiones en incendio.

Jefes Militares:

- **Coronel Guardia Nacional Alfonso Ugarte Vernal** - Batalla de Arica
- **Capitán Guardia Nacional Adolfo King Loane** - Batalla de Arica.
- **Almirante Miguel Grau Seminario** - Combate de Angamos
- **Coronel Domingo Ayarza** - Batalla de San Juan.
- **Capitán Julio Aguirre** - Batalla de San Juan.
- **Capitán de Navío Juan Fanning García** - Batalla de Miraflores.
- **Coronel Narciso De la Colina Del Rubí** - Batalla de Miraflores.
- **Coronel Guardia Nacional Carlos Richardson D.**[203] - Batalla de Miraflores.
- **Teniente Coronel José Enrique del Campo** - Batalla de Miraflores.
- **Teniente Coronel Natalio Sánchez** - Batalla de Miraflores.
- **Capitán Juan Alfaro Arias (Oficial Mayor del Huáscar)** - B. de Miraflores.
- **Capitán Samuel L. Villarán** - Batalla de Miraflores.
- **Capitán José A. Sotomayor** - Batalla de Huamachuco.

203 Nombrado Coronel al crear un batallón en la Campaña del Sur. Combatió como Soldado en Miraflores.

Profesión u Ocupación de los Bomberos Caídos[204]

- **Abogado:** Narciso De la Colina, Saturnino Del Castillo, Natalio Sánchez, Filiberto Mólgora, Rodolfo Arévalo.
- **Agricultor:** Eleodoro Paz Soldán.
- **Bachiller en Ciencias y Letras:** Emile Fort.
- **Carpintero:** Edwin Quinto (también enfermero), José Ravines.
- **Comerciante:** Juan Berninzoni, Emilio Longhi, Emilio Cavenecia, Enrico Nerini, Giuseppe Prefumo, Juan Rellis, Carlos Richardson, Agustín Sáenz, Ángelo Solari, Gabriel Torres (además, también telegrafista).
- **Contador:** Juan Alfaro.
- **Dibujante**: Máximo Aldón.
- **Diplomático:** Narciso De la Colina.
- **Electricista:** Andrés Román.
- **Empleado:** Antonio Alarco, Pedro Bazalar, Manuel Suárez (Banco Hipotecario), Emile Fort, Guillermo Araujo.
- **Empresarios:** Percy Paz, Enrique Barrón.
- **Estudiante (colegio, universidad, instituto):** Enrique Benavides, Lucca Chiappe, Carlos León, Héctor Ochoa, Julio Ochoa, Juan Rosas, Oscar Sáenz, Carlos Potestá, Manuel Suárez, Alejandro Sánchez.
- **Enfermero:** Edwin Quinto.
- **Joyero:** Pedro Torres.
- **Médico:** Santiago Távara.
- **Mecánico:** César Lund, Samuel Málaga.
- **Marino:** Juan Fanning, Miguel Grau.
- **Militar:** Julio Aguirre, Domingo Ayarza, Juan Fanning, Adolfo King, Gerardo Moreno, Francisco Muñoz, Eleodoro Paz Soldán, José Sotomayor, Juan Villanueva.
- **Músico:** Angelo Solari.
- **Obrero:** Alberto Derenzini.
- **Polígrafo:** Carlo Orengo.
- **Practicante de medicina:** Manuel Ugarte.
- **Técnico Agropecuario:** Fredy Herrera.
- **Telegrafista:** Gabriel Torres.
- **Tipógrafo:** José E. Del Campo, Santiago O'Hara.
- **Zapatero:** Alberto Derenzini.

204 Una de las dolorosas constataciones que ha dejado la investigación y recopilación de las biografías, es la aguda falta de datos sobre la condición laboral o profesional de 70 bomberos que han entregado sus vidas. Guardamos la esperanza que a futuro, nuevos hallazgos y aportes reduzcan esta deficiencia.

Edad de los Bomberos al momento de entregar sus vidas

Es una tarea pendiente, la de continuar buscando archivos y otras fuentes de información para completar los datos de cada bombero que ha entregado su vida en el Perú. Tenemos el dato de la edad de 48, pero nos falta ese dato elemental, existencial, de 67 voluntarios. Entre los caídos en guerra hace más de un siglo, será muy difícil; pero entre los caídos en el siglo XX y XXI se debe resolver. En el cuadro siguiente se resumen las edades conocidas y en el subsiguiente, nos tomamos la libertad de estimar ese dato, de acuerdo al cargo, rol, trayectoria o imagen, de cada personaje; con la esperanza que sirvan de acicate para que otros bomberos, principalmente sus herederos institucionales, recojan el desafío y resuelvan estas carencias.

Edad probada de los bomberos al entregar sus vidas por el PERÚ

GRUPO	NOMBRES, EDADES y COMPAÑÍA DE BOMBEROS	
Menores de 20 años	Lucca Chiappe, 15 (B6 Garibaldi) Eduardo H. Ochoa, 17 (B3 France) Carlos Potestá, 12 (B7 Garibaldi-Callao)	Juan Rosas, 19 (B8, Victoria) Oscar Sáenz, 15 (B25, Piura)
De 20 a menos de 30 años	Antonio Alarco, 25 (B4 Lince) Juan Alfaro, 27 (B4 Lince) Alberto Derenzini, 28 (Iberia) Franklin García, 27 (B17 C. de Pasco) Fredy Herrera, (B122 F.Herrera-Calca) Carlos León, 21 (B8 Victoria) Filiberto Mólgora, 21 (B2 Roma) Eleodoro Paz Soldán, 27 (B4 Lima) Agustín Sáenz, 24 (B4 Lima)	Manuel Suárez, 22 (B2 Roma) Gabriel Torres, 29 (MunicipalLima-B4 Lima) Pedro Torres, 29 (B10 Salvadora Lima) Manuel Ugarte, 29 (Municipal Lima) Maximiano Velarde, 29 (B11 Cosmopolita) Carlos Vidal, 20 (B11 Cosmopolita) Samuel Villarán, 26 (B4 Lima) Ángelo Solari 24 (B2 Roma) Alfonso Salas 25 (B2 Roma)
De 30 a menos de 40 años	Juan Acevedo, 35 (B11 Cosmopolita) Pedro Bazalar 32 (B11 Cosmopolita) Nadia Lozano 38 (B93 San Juan Bautista) Carlo Orengo, 32 (B2 Roma) Paz Ocharán, 35 (B12 Mollendo)	Edwin Quinto, 32 (B48 Jauja) Andrés Román, 33 (B10 Salvadora Lima) Guillermo Higginson 35 (B1 U. Chalaca)[205] Raúl L. Sánchez 35 (B2 Roma) Alfonso Ugarte 33 (Cía. Bomberos Iquique)

205 Coz, Julio. 2000. *Op.Cit.* Pág. 43 y 54. Higginson Drinot nació en Paita, en 1846. SI murió en 1881, tenía 35 años. Pero es fundador de la "Chalaca" en 1860 y es su Comandante ese mismo año ¿a los 14 años de edad? Como un hijo suyo murió en igual circunstancia y fecha, parece haber un error que conviene aclarar.

De 40 a menos de 50 años	Enrique Barrón, 45 (B4 Lima) Giovanni Berninzoni, 40 (B1 Roma) Emilio Cavenecia, 41 (B4 Lima) Narciso De la Colina, 45 (B4 Lima) Enrique Del Campo, 45 (B10 Salv.Lima) Saturnino Del Castillo, 44 (B4 Lima) Emile Fort, 43 (B3 France) Miguel Grau S., 45 (Salvadora Lima 10)	Samuel Málaga B., 47 (Mollendo 12) Natalio Sánchez, 46 (Lima 4) Eleodoro Paz Soldán 46 (Lima 4) Norberto Ramírez López (Moyobamba 86) Eduardo Jiménez 45 (Roma 2) Julio Upiachihua, 48 (La Punta 34) Rodolfo Arévalo, 48 (Belén 27)
De 50 a menos de 60 años	Domingo Ayarza 52 (B6 Garibaldi-Lima) Juan A. Cavero, 58 (B83 San Miguel) Juan Fanning, 57 (B4 Lima) Sixto Gutiérrez, 52 (B12 Mollendo)	Eber Espinoza, 54 (B27 Salvad.Chiclayo) Juan Rellis, 50 (B4 Lima) Juan C. Segura 52 (B12 Mollendo) Santiago Távara, 57 (B9 Salvadora Callao)
60 a más años.	Alexandre Truel, 64 (B3 France)	José Ravines, 72 (B18 Perú)

Edad estimada que tendrían al morir los bomberos caídos cuyas fechas de nacimiento se desconoce

GRUPO	NOMBRE, EDAD PROBABLE y COMPAÑÍA DE BOMBEROS	
Menos de 20 años	Lorenzo Astrana 19? (B6 Garibaldi-Lima) Enrique Benavides 19? (B147-Satipo) Angelo Cipollini 18? (B6 Garibaldi-Lima) Ángelo Descalzi 18? (B6 Garibaldi - Lima) GioBatta Leonardi 19? (B6Garibaldi - Lima) Paolo Marzano 17? (B6 Garibaldi-Lima) Sixto Molinero 19? (B1 Unión Chalaca) Enrico Nerini 18? (B6 Garibaldi-Lima) Julio Ochoa 19? (B3 France)	Giovanni Ognio 19? (B6 Garibaldi-Lima) Juan Olmos 19? (B1 Unión Chalaca) Giuseppe Orengo 18? (B6 Garibaldi-Lima) Giovanni Pali 16? (B6 Garibaldi-Lima) Vicente Panizo ¿? (B10 Salvadora Lima) Paolo Risso ¿? (B6 Garibaldi-Lima) Juan Rosas ¿? (B4 Victoria) Egidio Valentini ¿? (B6 Garibaldi-Lima)
De 20 a menos de 30 años	Julio Aguirre 29? (B10 Salvadora Lima) Máximo Aldón 28? (B7 Garibaldi-Callao) Manuel Barrionuevo 26? (B10 Salv. Lima) Eleazar Blanco 25? (B11 Cosmopolita) Pedro Braccio ¿? (B1 Unión Chalaca) Pedro Caballero ¿? (B1 Unión Chalaca) Manuel Carbajal ¿? (B10 Salvadora Lima) Andrés Castagnola ¿? (B26 Salv.Trujillo) Miguel Cauto ¿? (B1 Unión Chalaca) Carlos Correa 26? (B11 Cosmopolita) Enrique Crevoisier 27? (B10 Salv.Lima) Nicasio de la Cuba ¿? (B11 Cosmopolita) Emilio De Tena ¿? (B11 Cosmopolita) Marcelo Del Pino ¿? (B10 Salvadora Lima) Juan A. Grillo ¿? (B1 Unión Chalaca) Miguel Herrada ¿? (B1 Unión Chalaca)	César Lund ¿? (B1 Unión Chalaca) Tomás Morales ¿? (B10 Salvadora Lima) Gerardo Moreno ¿? (B11 Cosmopolita) Francisco Muñoz ¿? (B1 Unión Chalaca) Ignacio Orellana ¿? (B1 Unión Chalaca) Enrique Ortega ¿? (B11 Cosmopolita) Santiago Pardo de F. ¿? (B1 U. Chalaca) Manuel Paulet ¿? (B1 Unión Chalaca) Ismael Pinoleti ¿? (B10 Salvadora Lima) Ernesto Placencia ¿? (B11 Cosmopolita) José Rioja ¿? (B4 Lima) Belisario Rivera ¿? (B10 Salvadora Lima) Ismael Segales ¿? (B10 Salvadora Lima) Carlos Vidal ¿? (B11 Cosmopolita) Juan Villanueva ¿? (B1 Unión Chalaca)

De 30 a menos de 40 años	Félix Ariadela 42? (B15 Callao) Arturo Cantuarias 32? (B11 Cosmopolita) Emilio Castillo ¿? (B11 Cosmopolita) Justo Estrada 31? (B1 Unión Chalaca) Jesús Fajardo ¿? (B10 Salvadora Lima) Manuel S. Geloz ¿? (B9 Salvadora Callao) Lorenzo Giraldo 44? (B9 Salvadora Callao) August Lange 31? (B8 Victoria)	Santiago O'Hara ¿? (B10 Salvadora Lima) Daniel Portocarrero ¿? (B10 Salvad. Lima) Carlos Richardson 37? (B4 Lima) José Sotomayor ¿? (B10 Salvadora Lima) Tranquilino Velarde ¿? (B11 Cosmopolita) César Zamudio ¿? (B17 Salv.Cosmopolita Cerro de Pasco)
De 40 a menos de 50 años	Francisco Fergunson 42? (B8 Victoria) Giusppe Prefumo ¿? (B3 Roma 2)	Germán Salinas 43? (B11 Cosmopolita)
50 a < 60 años	Eduardo Valdés ¿? (B10 Salvadora Lima)	

De acuerdo a estos datos, los bomberos caídos menores de 20 años llegan a 22 (18.3%). Entre 20 y 30 años de edad han caído 50 (41.7%); de 30 a 40 años han muerto son 33 (27.3%), de 40 a 50 años de edad son 15 (12.5%); entre 50 y 60 son 6 (5%) y más de 60 años, 2 (1.8%).

MONUMENTO AL BOMBERO DE LIMA,
el día de su Inauguración
(Destruido por el Terremoto de 1940).

PRESENCIAS FAMILIARES

HERMANOS Y OTROS PARIENTES



Presencias Familiares

En la mayoría de las compañías de bomberos es un fenómeno conocido y una delicada tradición, la transmisión entre familiares, de la vocación para el servicio. Hay quienes afirman que "se lleva en los genes" pero es más plausible que sea el ejemplo, el testimonio, como se puede apreciar.

Los Higginson

Al aproximarse los combates que concluyen en la toma de Lima, el hijo de Guillermo Higginson ya era Alférez del Ejército. Enterado de que su vástago se aprestaba para participar en la Defensa de Lima, decide estar cerca de él en el enfrentamiento. Es así como se enrola como Sub-Teniente[206] de la denominada "Guarnición de Marina", que estuvo al mando del famoso héroe, Cap. Navío Juan Fanning, que era socio de la Bomba Lima. No hay un relato detallado de las circunstancias específicas de cada caso, pero el hecho es que padre e hijo cayeron abatidos en combate, en la Batalla de Miraflores, el 15 de enero de 1881. La Bomba Unión Chalaca honra la memoria de su ejemplar Jefe, con una placa que recuerda su nombre junto a los de todos sus héroes. El enrolamiento de Higginson en una agrupación diferente al Batallón Guardia Chalaca, explica que su nombre no aparezca entre los que figuran en la placa recordatoria de quienes cayeron en ese combate y que la B1 luce orgullosa en su cuartel.

Los Ochoa

El caso de los Ochoa Torres, de la Bomba France, es el único en la historia de los bomberos peruanos, en que dos hermanos han caído en el Acto de Servicio más típico y propio de nuestra misión: el incendio. Eduardo cayó en la calle Bambas, en pleno centro de la ciudad de Lima, el 4 de abril de 1924 siendo un escolar. Siete años más tarde, en la tragedia de la Calle Plumereros del 14 de febrero de 1931, cayó Julio; fue en la mueblería perteneciente a la Cooperativa Comercial Freire & Cía. Pero en este caso, la desgracia tomó además, las vidas de otros cuatro bomberos que acudieron con sus diversas compañías, a sofocar la emergencia. En las dos tragedias, la población de la Ciudad de Lima brindó un tributo extraordinario a los caídos, reconociendo su valor y generosidad extremas, al ofrendar sus vidas en el empeño de proteger la seguridad de las personas y sus bienes. Su familia siempre será parte de las fortalezas que respaldan la acción de todo bombero.

206 El relato se encuentra en "Gobierno y Bomberismo", de Juan Manuel del Mar, en el sitio: http://www.ticomperu.com/juan_manuel_del_mar.php

Los Orengo

Pertenecían a distintas Compañías y no se sabe con certeza si eran parientes o no. Giovanni cayó asesinado durante la invasión a Chorrillos en enero de 1881 mientras que Carlo murió el 29 de agosto de 1887, al caer de lo alto, mientras realizaba un ejercicio con escalas, junto a otros dos bomberos de la Roma. Giovanni es parte de los trece mártires Garibaldinos. Carlo, después de un tributo multitudinario del Pueblo de Lima, fue sepultado junto a sus otros dos compañeros, en el Cementerio Presbítero Matías Maestro de Lima.

Los Prefumo

Ambos mártires eran de la Roma y cayeron con poco tiempo de diferencia, contagiados por la Fiebre Amarilla a aquellos enfermos que, en gesto de máxima entrega, aceptaron trasladar para recibir atención. Con seguridad un estudio demostrará sin eran hermanos o parientes cercanos, lo cual es muy probable. Giuseppe era Comandante de su Unidad y Nicola, Sargento.

Los Richardson

Los hermanos Carlos y Eduardo Richardson eran de la Bomba Lima. Ambos respondieron al deber de la defensa de la Patria y se alistaron para combatir al invasor. Cayeron con honor en la batalla de Miraflores. Su compañía reconoce a los dos por su patriotismo heroico, En el caso de Carlos, de acuerdo a la decisión tomada en pleno conflicto, recibió el grado de Coronel. Pero Eduardo igualmente entregó su vida y debe recibir igual honor.

Los Velarde

Tranquilino y Maximiano Velarde comparten la misma historia de valentía y patriotismo total, presentándose a filas cuando la Patria lo requirió. Ambos han sido reconocidos por su Compañía de origen, la Cosmopolita N° 11 y aparecen en la Lista Oficial de los Bomberos Voluntarios que entregaron sus vidas en el enfrenamiento bélico que concluyó con la destrucción de Chorrillos y la invasión de Lima por fuerzas foráneas. Sin embargo, hay una notable diferencia en el tratamiento dado por los municipios y las instituciones. Maximiano ha recibido mayor atención, con diversas calles dedicadas a su memoria, mientras que Tranquilino ha sido soslayado. No obstante, solo se cuenta con una imagen del rostro de Tranquilino, mientras que no ha sido posible obtener igual recuerdo de su hermano Maximiano.

DOLOROSAS
EFEMÉRIDES



BUSTOS A JUAN ALFARO ARIAS Y A JUAN FANNING GARCÍA
Alameda Central del Parque Reducto N° 2 de Miraflores.


JUAN ALFARO ARIAS
CAPITAN DE NAVIO
JUAN M. FANNING
MIRAFLORES, 15 ENERO 1881

COMBATE DEL DOS DE MAYO

Dos de Mayo de 1866

Héroe Caído: **Antonio Alarco Espinosa**

El Dos de Mayo de 1866 la Escuadra Española hizo su último intento de volver a colonizar territorios sudamericanos. En la reseña del martirologio de Antonio Alarco se han mencionado diversos acontecimientos de esa épica jornada. Se ofrece un resumen general, de la autoría de José Rázuri[207].
……

El Combate del Callao, fue un enfrentamiento ocurrido durante la Guerra Hispano-Sudamericana, conocida en España como Guerra del Pacífico, que tuvo lugar el 2 de Mayo de 1866 en las costas del puerto del Callao en Lima, entre una flota de la Armada Española, a cuyo mando se encontraba el almirante Casto Méndez Núñez, y las defensas del Callao bajo el mando del entonces Jefe Supremo de la República del Perú Mariano Ignacio Prado.

El 2 de mayo de 1866, a las 10:00 de la mañana la escuadra española, que se hallaba fondeada en la isla de San Lorenzo, comenzó a levar anclas para enfilar en dirección a El Callao. A las once y quince de la mañana, la escuadra española, tendida en una línea en forma de V, se acercó desafiante al puerto de El Callao.

El buque insignia, la "Numancia", encabezaba la formación, sirviendo además de protección (por ser el único blindado) para los demás barcos.

La participación extranjera en el combate fue muy importante porque se unieron en defensa del territorio peruano, soldados ecuatorianos, chilenos, bolivianos y hasta mexicanos, cuyos intereses también estaban en juego.

La ciudad del Callao lucía embanderada, había sido abandonada por todos aquellos que no eran combatientes. El General Buendía había agrupado varios batallones para impedir un posible desembarco español. Entre El Callao y Bellavista se concentraban los bomberos limeños y chalacos.

207 José A. Rázuri E. de Pachacútec. 2011. Ventanilla-Callao. Noticias sobre educación y actualidad. En: http://razuridepachacutec.blogspot.com/2011/05/resumen-del-combate-del-dos-de-mayo.html

Cerca de allí, los bomberos italianos, franceses, ingleses y alemanes portaban sus respectivas banderas nacionales. En el sector sur del Callao se prepararon las defensas desde la torre de La Merced, el fuerte de Santa Rosa y la batería Chalaca, improvisada en 24 horas por una multitud.

En la zona de la Mar Brava se erigió la Batería Zepita para evitar un posible desembarco. La línea del norte, al mando del coronel José Joaquín Inclán, estaba formada por el Fuerte Ayacucho, la Batería Independencia.

En el centro se hallaban los barcos peruanos "Loa", "Victoria", "Tumbes", "Sachaca" y "Colón", de poca o nula fuerza militar. Las fuerzas peruanas contaban apenas con 45 piezas de artillería contra 245 cañones españoles.

Al mediodía del 2 de Mayo de 1866, la "Numancia", la mejor embarcación de la época, se puso al frente de las naves españolas y lanzó dos cañonazos que fueron respondidos por La Merced y las demás baterías. La "Villa de Madrid" fue la primera baja española, puesta fuera de combate a las 12:20 pm, con una granada con la que perdieron la vida 13 hombres y que abrió un enorme agujero en la nave. Luego, fueron averiadas la "Berenguela" y la "Blanca".



Gálvez y los Defensores del Callao; entre ellos, Alarco.

En la Torre de La Merced imperaba el desorden y la impericia de ciudadanos poco conocedores del arte de la guerra. A las 12:55 pm. una explosión en la torre mató a 27 personas, entre ellas, el Secretario de Guerra, José Gálvez, el ingeniero colombiano Cornelio Borda, el jefe de la torre, coronel graduado Enrique Montes, el capitán de artillería chileno Juan Salcedo, el coronel Toribio Zavala, hermano del ministro de Marina de España. Nunca se supo el origen de la explosión, se dijo que fue una bomba del enemigo, una bomba de la Batería Zepita o una bomba de la misma torre que explotó accidentalmente.

Después de la explosión, la torre y los alrededores exhibían un terrible cuadro de sangre, ceniza, tierra y retazos de uniformes. Sin embargo, la catástrofe no abatió a los defensores del Callao. La lucha siguió incesantemente y los actos de heroísmo también. Una a una fueron cayendo las naves enemigas afectadas por los más de 200 disparos efectuados desde las torres. Aunque los españoles declararon luego que habían disparado dos mil granadas, ninguna llegó a neutralizar las baterías peruanas.

A las 2 de la tarde la "Villa de Madrid" abandonó el combate y fue remolcada por la "Vencedora". Poco después se retiró también la "Berenguela", que anegada comenzó a recostarse sobre su costado a babor. A las 3 de la tarde la "Resolución" se retiró con serios desperfectos y la "Almansa" con agua e incendio a bordo.

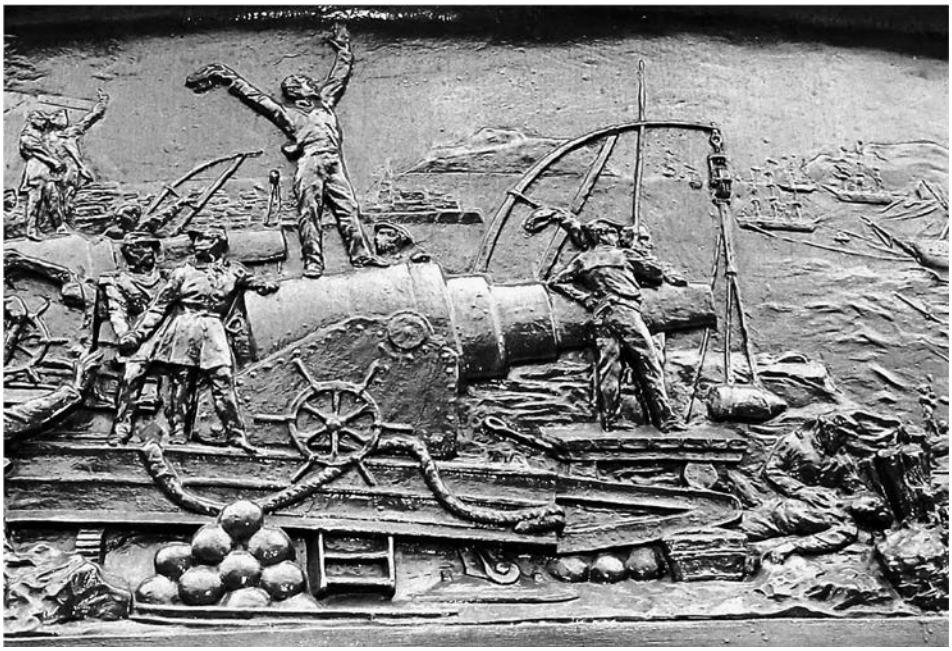

El "Cañón del Pueblo" que funcionó sin cesar durante el combate del Dos de Mayo, contra la escuadra española.

Quedaron la "Numancia" y la "Vencedora", ésta con disparos eventuales. A las 5 de la tarde, la nave capitana de los atacantes dio señal de cesar el combate, ordenó la retirada después de dar vivas a la reina. Los peruanos siguieron disparando hasta que los buques españoles estuvieron fuera del alcance de los cañones de sus baterías.

Fue un combate indeciso en el que ambos bandos se adjudicaron la victoria. El Almirante Norteamericano Pearson que presenció el combate, escribió a Chile al ministro de su país Kilpatrick lo siguiente: "Se desplegó gran valor por parte de los peruanos y de los españoles. El combate ha sido glorioso para ambos, pero especialmente para los peruanos"

Para los españoles se trató de una operación de castigo. Los españoles concentraron sus fuegos sobre el puerto, dejando la parte civil con pocos desperfectos, ya que Méndez Núñez pretendía un combate contra un puerto defendido después del bombardeo del indefenso puerto de Valparaíso.

La flota española no perdió una sola de sus naves y, si bien sus daños fueron en algunos casos de consideración, no le impidieron realizar el viaje de regreso a España. Por el lado peruano se hubo de lamentar la pérdida del Ministro de Guerra José Gálvez y los defensores de la Torre la Merced; pero se cumplió el objetivo principal que era evitar la destrucción del Callao.

> En una carta privada fechada en Lima el 3 de mayo de 1866 el norteamericano T.H. Nelson testigo presencial del combate escribía: "**Los daños causados en el Callao son escasamente apreciables.** Las baterías ocuparon tan continuamente a la escuadra [española] que no hubo tiempo para bombardear la ciudad".

El Dos de Mayo ha sido desde entonces una fecha clásica en el calendario peruano, pues su nombre se impuso a una provincia, a un regimiento, a un colegio, a un fuerte y a un importante hospital de la capital. La plaza del Callao, en Madrid, recibió su nombre en memoria de este hecho de armas.

Relación de bomberos voluntarios asistentes al combate del Dos de Mayo de 1866

Primeras páginas del documento ubicado en el Centro de Estudios Histórico Militares del Perú. Se agradece el generoso dato del Brig. CBP J.J. Bardales, la cooperación del CEHMP en la persona de su Presidente, el Gral. Brig. EP Herrmann Hamann.

COPIA DEL
" LIBRO EN QUE ESTAN INSCRIPTOS TODOS LOS VENCEDORES EN EL COMBATE DEL CALLAO DEL 2 DE MAYO DE 1866, CALIFICADOS POR LA JUNTA NOMBRADA POR EL SUPREMO GOBIERNO EN 30 DE MARZO DE 1869", QUE SE ENCUENTRA EN EL ARCHIVO GENERAL DEL MINISTERIO DE GUERRA.

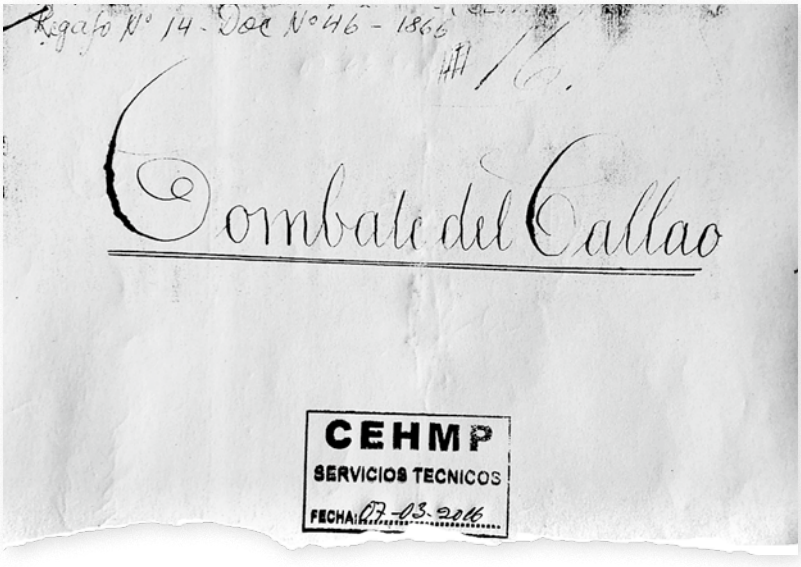

BOMBA DE LA MUNICIPALIDAD DE LIMA (hoy LIMA Nº 4)

GRADO	NOMBRE	GRADO	NOMBRE
Capitán	Francisco Lazo	Bombero	Leonardo Calderón
Teniente	Augusto Althaus	"	Manuel Carlín
Secretario	Emilio A. del Solar	"	Aquiles Donaire
Tesorero	Pascual Vivero	"	Federico G. Eldredge
Ayudante	Pedro Correa	"	Leopoldo Eraúsquin
Sub-Ayudante	Rafael Plasencia	"	Federico Ferreiros
Cabo de Bombas	Aquiles Mendes	"	Melchor Frisancho
Cabo de Bombas	Carlos Pividal	"	José Gallardo
Cabo de Zapadores	Tomás Lama	"	Guerrero
Tnte. de la Reserva	José Manuel Pereyra	"	León N. Hernández
Bombero	José A. Puente	"	Manuel Hurtado
"	José Asín	"	Federico Huidobro
"	Pedro Arana	"	Daniel Igarza
"	José Andrés Aguilar	"	Lorenzo Iglesias
"	Félix Alcorta	"	Eduardo Lembcke
"	Martin Abello	"	Cosme La Torre
"	Joaquín Bolívar	"	Toribio Bravo
"	Isaac Astete	"	P. Becerra
"	Juan Arguedas	"	Federico Borgoño
"	Ramón F. Arias	"	Manuel Cucalón
"	A. Amador	"	Félix C. Zegarra
"	Francisco Andrade	"	Eduardo Cometán
"	Emilio Andía	"	José Casas
"	Francisco Bustamante	"	José A. Del Campo
"	Carlos Alcorta	"	Federico Carmelino
"	Isaac Arróspide	"	José Cebrián
"	José Manuel Anderllaga	"	Melchor Caballero
"	Francisco A. Calderón	"	José D. Cazorla
"	Carlos B. Aliaga	"	Adolfo Campos
"	Guillermo Araos	"	Manuel Charún
"	Fernando Bieytes	"	José David
"	Miguel Bailli	"	Ricardo M. Espiell
"	Mariano A. Borda	"	Justo Espinoza
"	E. Basadre	"	Manuel Fuentes Chávez
"	Ernesto Castañeda	"	Marcos Aurelio Guerrero
"	José B. Campo Redondo	"	Juan Gallaguer

Bombero	Saturnino Castillo		Bombero	Carlos Gullenes
“	Fidel Calderoni		“	Emilio Hurtado
“	José María Calderón		“	Nicanor Herrera
“	Fernando Carrillo		“	Manuel Hernández
“	Mariano N. Cazorla		“	N. Iparraguirre
“	Juan Cárpena		“	Ubaldo Igarza
“	José Cazorla		“	Pedro López
“	Daniel Lelabocreria		“	M. Rodríguez De La Viuda
“	Enrique Bernales		“	Juan M. Reyes
“	Ignacio C. Bernabeu		“	José P. Del Río
“	Eduardo Becerra		“	Demetrio Paco
“	Narciso De La Colina		“	Natalio Sánchez
“	José Félix Castro		“	Manuel S. Suárez
“	Salvador Cárdenas		“	Belisario Sánchez
“	Antonio Calderón		“	Francisco Seguín
“	Gabriel Calvet		“	Domingo Telles
“	Manuel A. Calonge		“	M. A. Tejada
“	Manuel Cebrián		“	Agustín Torres
“	Domingo Cordero		“	Juan Lanfranco
“	Emilio Cavenecia		“	M. Lino
“	Manuel Cuadros		“	Manuel Miranda
“	Santiago Chávez		“	Nicanor Menacho
“	Marcos A. Dahausa		“	Nicolás Mayorga
“	José Ezeta		“	Enrique Mazuero
“	Juan Lorenzo Espinoza		“	José Noriega
“	Estanislao Figueroa		“	Ricardo O. Zeballos
“	Alfredo Gastón		“	N. Oliveira
“	Archibaldo Gallaguer		“	Federico Pacheco
“	Isidro Granndjean		“	Federico Pflucker
“	Enrique Hurtado		“	Pedro Paz Soldán
“	Mariano Herrera		“	Nicolás Pibidad
“	Daniel De Los Heros		“	N. Porras
“	Agustin Itúrbide		“	Eduardo Ribeiro
“	José Jiménez		“	Fernando Ramos
“	Manuel Lorca		“	Belisario Remolina
“	Juan Lama		“	N. Rebolledo
“	Mariano La Torre		“	Carlos Picharson y Naranjo
“	D. De La Torre		“	Mariano Ramos

Bombero	Ezequiel Mendoza		Bombero	Juan Saavedra
"	Manuel Mateus		"	Toribio Silva
"	Enrique Masías		"	Ricardo Saavedra
"	Juan Muelle		"	Juan B. Sánchez
"	Casimiro Negrón		"	Julio Tenaud
"	Enrique Ortiz		"	Germán Tejada
"	Joaquín Ortega		"	Manuel Tello
"	Jaime Pacheco		"	Patricio Ureta
"	Andrés Ponce		"	Juan G. Larrabure
"	N. Pérez		"	Pedro Melgar
"	Juan C. Pareja		"	Manuel Mena
"	P. Pareja		"	Matías Montes
"	Mariano Pachet		"	Daniel De Las Menas
"	Nazario Riglós		"	Juan M. Nieto
"	Baldomero Ramos		"	José Ollague
"	Emilio Osterling		"	Wenceslao Tejada
"	Augusto P. y Quiroz		"	Manuel Taramona
"	Felipe Pomar		"	Ignacio Tudela
"	Manuel Palomino		"	Manuel M. Del Valle
"	P. J. Pelletan		"	Luis Villarán
"	N. Poinon		"	Manuel Vásquez
"	J. Portilla		"	Carlos Weelosk
"	Enrique Ramos		"	Carlos O. Zevallos
"	Vicente Roca		"	Aurelio Villarán
"	Leonardo Ruillón		"	Bernardo Vega
"	Antonio Robles		"	Guillermo Walen
"	Federico Rig]ós		"	Domingo Zañudo
"	Manuel S. y Váscones		"	Agustín Pellegrín
"	Enrique Solar		"	José M. Vivanco
"	Ernesto Solar		"	Enrique Wyman
"	Federico Sotomayor		"	Pedro J. Osorio
"	Enrique Sousa Ferreira		"	Tomás Tejada

Son 182 bomberos de la Municipal Lima, hoy Lima Nº 4.

Nota: Puede haber fallas en la escritura de algún nombre. Se ha copiado el original exactamente y se ha seguido el mismo orden en que aparecen las unidades y los listados de las mismas. Los resaltados murieron en combate varios años después.

* Los resaltados murieron heroicamente más adelante, combatiendo en la Guerra del Salitre.



Antiguo local de la Bomba Lima, heredera del legado de la Bomba Municipal Lima.

BOMBA CHALACA Nº 1 (Hoy UNION CHALACA Nº 1)

GRADO	NOMBRE	GRADO	NOMBRE
Capitán	Juan R. Cushier	"	Guillermo Nickles
Teniente 1°	Francisco L. Crosby*	"	José E. Reyes
Id. 2°	Silvanus Cavallie	"	Luis Montero
Id. 3°	Eduardo Gaats	"	Enrique White
Id. 4°	P. M. Fernández	"	Santiago Díaz
Tesorero	W. B. Colville	"	Luis Tosso
Secretario	J. P. Fernández	"	Carlos Kruger
Socios Activos	Nicanor N. Del Prado	"	Federico Herrera
Id.	J. Lyons Brolasky	"	Carlos Ruhis
"	Eduardo Muller	"	Juan Barbe
"	Hermenegildo Olmos	"	Lucio Polla
"	Vicente Sedia	"	Dario Bejarano
"	Henry Brown	"	Carlos Funk
"	Fritz Johnson	"	Hermógenes Romero
"	Bernardo Kroll	"	J. M. Labra
Socio Activo	Adams Haag	"	Santiago Lawler
Id.	Ricardo Freundt	"	Eusebio Olmos
d.	Manuel Vidal	"	Santiago Eyre
d.	Valentín Salcedo	"	Juan Gallardo
Socio Honorario	Guillermo Higginson	"	Rafael Barbe
"	Manuel Morales	"	Justiniano Huerta
"	Teodoro Bar	"	Ernesto P. Casanave
"	Atanasio León	"	Santiago Elizalde
"	Juan Noguera	Socio Honorario	Peter Dunn
"	Nicanor De La Guarda	"	Braulio Ovayen
"	Santiago Cosgrove	Socio Auxiliar	Aurelio Pérez
"	Carlos Lyons Brolasky	"	Antonio Carcovich
"	Emilio Raittinger	"	Juan Jacobeli
"	Juan Sutten	"	Charles M. Dingee
"	Elsario Naranjo	"	Pedro Ramírez
"	Geo Bush	"	Atanasio Picón
"	J. F. Ludders	"	José Castro
"	Ernesto Schottz	"	José Garcés
"	Guillermo H. Pearly	"	Nicanor More
Teniente 1°	Francisco Ramos	"	Manuel Bahamonde
"	Juan A. Sacne	"	J. Van Baalen

"	Pedro R. Bocanegra		"	Nicanor Gómez
"	Pedro F. Bocanegra			

* Años más tarde fue Comandante de la Compañía "Reina Victoria" N° 8 y fundador de la "Internacional" N° 14. Protegió en su residencia a muchos ciudadanos peruanos en la ocupación de Lima en 1881.

Son 79 bomberos de la "Chalaca", hoy Unión Chalaca Nº 1

BOMBA ITALIANA Nº 4 (Hoy ITALIA Nº 5)

GRADO	NOMBRE		GRADO	NOMBRE
Director	Luis Curletti		Bombero	Pascual Carranza
Id.	Nicolás Ansaldo		"	Pedro Escolo
"	Alejandro Lideriero		"	Bartolo Cassella
Capitán	Pedro Solignae		"	Juan Arata
Teniente	Desiderio Timosci		"	Salvador Raga
Id.	Mateo Amico		"	Egilio Decchiara
"	N. Badaraco		"	Antonio Oroccho
Sargento	Santiago Cordiviola		"	José Musano
Id.	Elías Noce		"	Jerolano Intravova
"	Tomás Pucalo		"	Camilo Flomano
"	Juan Cello		"	José Sativa
Secretario Tesorero	Faustino Piaggio		"	Vicente Mariano
Bombero	Luis Marchesi		"	Luis Bacigalupo
"	Bartolo Canale		"	Francisco Danza
"	Francisco Zoppi		"	Blas Espósito
"	Luis Daneri		"	Angel Disimono
"	Santiago Strassera		"	Pedro Tachini
"	Manuel Novella		"	Santiago Cavagnaro
"	Carlos Bettilana		"	José Basso
"	Luis Bricchotti		"	Francisco Beardo
"	Domingo Costa		"	Miguel Stccardo
"	Vicente Drago		"	Luis Latteo
"	Juan B.Viceine		"	Juan Basagoitia
"	José Canessa		"	Francisco Parodi
"	Luis Paylle		"	Gerardo Glilardi
"	José Segalle		"	Nicolás Rubatto
"	Bartolo Daneri		"	Jerónimo Basso

"	Antonio Marcenaro*	"	Fernando Antonelli
"	Sebastián Puccio	"	César Favre
"	Andrés Dall'Orso	"	Angel Giaggio
"	Juan B. Podestá	"	Nicólas Cchiane
"	Alejandro Gabrielle	"	Antonio Musso
"	Nicolás Cánepa	"	Tomás Valle
"	Pablo Benino	"	Juan Tassara
"	José Cánepa	"	Luis Foppiano
"	José Sedini	"	José Molinari
"	Francisco Fiattaroni	"	José Cipriani
"	Santiago Patrone	"	Luis Barcieri
"	Francisco Ricchini	"	José Acquarone
"	Benito Solari	"	Juan Bastrelé
"	José Baravino	"	Juan Fioravanti
"	Modesto Baravino	"	Angel Marinari
"	Tomás Carosso	"	Juan Brignoli
"	Jorge Beggi	"	Esteban Daneri
"	Luis Buseo	"	Juan Moreira
"	Guillermo Vagnier	"	Sebastián Dall'Orso
"	Víctor Grandis	"	Leonardo Bonino
"	Ignacio Ravello		

Son 95 bomberos de la Italia, hoy Nº 5

* Cayó dos años más tarde, contagiado por la epidemia de Fiebre Amarilla.

BOMBA FRANCESA (hoy FRANCE Nº 2)

GRADO	NOMBRE	GRADO	NOMBRE
Comandante	Sylvain Prilbaux Trilbaux	Bombero	Pierre Bedegaray
Capitán	Edmon Roy	"	Albert Billy
Teniente	Emile Garay	"	Gaston Bekar
Id.	Juan Viaud	"	Eugene Boursot
Subteniente	Benoit Coursois	"	Fredery Bodet
Id.	Jules Gean Petit	"	Alfred Bechet
"	Edouard Bar	"	Ernest Baudrout
"	Pierre Gean Petit	"	Alexis Baudrout
Ayudante	Ernest Baudichon	"	Louis Boust

Sargento 1°	Charles Perret		"	George Brailey
"	Augusto Guillaume Merlet		"	Cluade Bouchacourt
Fourrier	Emile Fort*		"	Pierre Casenueve
Sargento 2°	Gean Roux		"	Alfred Cazaboune
"	Antonio Vachet		"	Antonin Cazaboune
"	Edoard Gauret		"	Eugene Courret
"	Henri Rochabrun		"	Eugene Crapelier
"	Auguste Monnier		"	Edmon Chazal
"	Jules Paudoin		"	Benoit Chiron
"	Pierre Duthurburu		"	Henri Cremieux
"	Adolpho Bar		"	Henry Coste
"	Adolphe Esrismendy		"	Achille Courret
"	Gean Lasorre		"	Edouard Carrere
Cantinera	Petronila Palomero		"	Benjamin Carpentier
Bombero	Eugene Arthur		"	Adolphe Chabert
"	Charles Arthur		"	Louis Chavery
"	Luis Alary		"	Jules Conmpiegne
"	Charles Georges Alexandre		"	Ulxsse Duela
"	Luis Arhchambault		"	Alfred Desfolies
"	Jean Abazou		"	Austende David
"	Paul Aubry		"	Alexandre Durand
"	Louis Affre		"	Charles Duval
"	Adolphe Bricaux		"	Auguste Deliot
"	Gerard Bazerque		"	Héctor Davelouis
"	Francois Blanchard		"	Narcise Dubois
"	Jacques Block		"	Francois Ducase
"	Teodoro Bar		"	Leon Deslandel
"	Ange Broggi		"	Edouard Danjou
"	Jules Dussol		"	Denis Lacaze
"	Emile Ducre		"	Michel Landelle
"	Nicolás Dova		"	Henry Louis Lalande
"	Pierre Escomel		"	Achille Maurin
"	Gastón Estor		"	Claudius Marcoux
"	Jules Eve		"	Louis Mangaudin
"	Eugene Fontenell		"	Francois Maro
"	Eugene Fontanes		"	Alexandre Marcilhacy

Bombero	Louis Fremond		Bombero	Henry Mulet
"	Camille Gaviaud		"	Thadule Martin
"	Gabriele Gaviaud		"	Claude Marcatial
"	Pierre Gabard		"	Adrian Mauze
"	Michel Guerquin		"	Charles Moreau
"	Teophile Gauret		"	Jules Peumaroux
"	Louis Gautier		"	Emile Poumaroux
"	Francois Garcillo		"	Joseph Perisse
"	Achille Graindorge		"	Bernard Prieux
"	Leon Graindorge		"	Emile Prugue
"	Timothee Guibert		"	Joseph Perinet
"	Joseph Gouachet		"	Charles Perraut
"	Víctor Graig		"	Augusta Pautrat
"	Alexandre Gruyer		"	Ernest Roberge
"	Manuel Guillert		"	Louis Richard
"	Pierre Gacuinguanet		"	Auguste Ricaux
"	Jules Grat		"	Alfred Rullier
"	Frederic Guignet		"	Edmon Rochabrun
"	Armand Gautherot		"	Emile Rauld
"	Bernard Gallourd		"	Jules Ranson
"	Francois Guichard		"	Charles Simonnet
"	Francois Garnier		"	Bernard Sourd
"	Jean Huby		"	Jean Wariesabadie
"	Víctor Harles		"	Pierre Sarasec
"	Emile Harmand		"	Francois Sagastoumy
"	Henri Hubert		"	Pierre Servoz
"	León Yamet		"	Germaine Saint Martin
"	Edmon Jullian		"	Georges Schmidt
"	Teodore Kissel		"	Henry Toyssedre
"	Jules Lecaudei		"	Guillaume Terranole
"	Félix Lafaus		"	Joseph Vamderalmcy
"	Auguste Lund		"	Eugene Violle
"	Emile Lagarde		"	Alfred Vattin
"	Emile Lambert		"	Alexandre Villert
"	Jean Lecorgne		"	Arnaoul Lezieux

Bombero	Auguste Lagravere		Bombero	Pierre Guyet
"	Anselme Larde		"	Henri Teremouillet
"	Gustave Lafresne		"	Bartellemy Delpy
"	Pierre Lascous		"	Leon Pechevrty

Son 166 bomberos de la Bomba Francesa hoy France Nº 2

* Cayó posteriormente por un fallo orgánico en Acto de Servicio que resultó ser una falsa alarma.

EPIDEMIA DE FIEBRE AMARILLA EN LIMA, 1868

Iniciada en marzo de 1868

Mártires Caídos: **Giuseppe Prefumo, Emilio Longhi, Angelo Dodero, Antonio Schiaffino, Antonio Marcenaro, Giuseppe Ferrari, Francesco Ferreccio, Giovanni Faggioni, Nicola Prefumo**

Diversas e intensas narraciones de la época describen el drama y el horror de la nefasta epidemia de la Fiebre Amarilla que se desató en la capital peruana a partir de marzo de 1868, cuando todavía se sentía el eco de los cañones épicos del Combate del Dos de mayo de 1866.

Como se ha mencionado antes, al describir el martirologio del Prefumo y Longhi y los otros siete bomberos de La Roma, Lima fue diezmada por la contagiosa infección. Sus habitantes morían por decenas cada día, imperaba el caos y el pánico, en un contexto de insuficiencia de hospitales (solo había cuatro en toda la ciudad) y de personal sanitario. El miedo era aun mayor porque apenas quince años atrás ya se había tenido un brote que mostró las fauces de la muerte a los habitantes limeños.

Quince años después[208], por segunda vez, apareció la fiebre amarilla en pleno verano y duró hasta mediados de julio... estalló en el Callao en el mes de febrero, y las personas que huían, la llevaron a Lima en marzo...



Fue un verano extremadamente caluroso y además del malestar que producía el calor sofocante, se tenía una peculiar sensación de presión sobre la cabeza que ocasionaba, a veces, un vértigo... Observada en el Callao ya en febrero, apareció en Lima en marzo y abril...

208 J.L. Orrego http://blog.pucp.edu.pe/blog/juanluisorrego/2009/02/24/la-fiebre-amarilla-en-la-lima-del-siglo-xix-2/

La enfermedad cambió varias veces de carácter en el curso de su duración de 4 meses. Al principio, una gran predisposición a hemorragias; los casos mortales terminaban en vómito negro...

Era frecuente la violenta congestión cerebral; la muerte se producía en el período de fiebre… y no pocas veces bajo convulsiones. Al final, los casos parecían ser más leves, pero la mortandad fue la más alta, en relación al número de enfermos, a consecuencia de la inflamación de los riñones y de la detención de la secreción...…

Los enfermos se sentían bien al ceder la fiebre y deseaban levantarse, pero se cansaban muy pronto y caían, poco a poco, en un estado de somnolencia del que ya no despertaban más…

Según cifras oficiales, el número de los enterrados en Lima y Callao en los cuatro meses de la epidemia de 1868, ascendió a 6 mil sobre una población total de 180 mil.

Jorge Lossio, trata sobre la fiebre amarilla[209]:

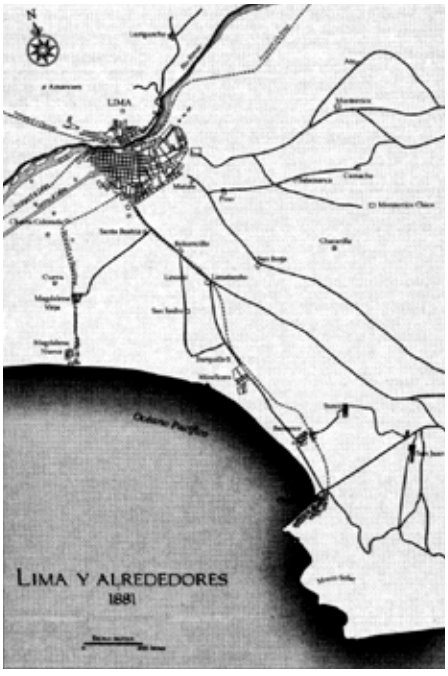

"Mi infancia pasó en casa, siendo víctima de la fiebre amarilla. Esta enfermedad que atacó también a mis hermanos…. En ese entonces la medicina ignoraba todo acerca del origen de esta enfermedad y de su tratamiento. Por eso [durante la epidemia de 1868] hubo un altísimo porcentaje de mortalidad. Se combatía la fiebre con baños de pies a alta temperatura y fuertes dosis de mostaza y con un brebaje de vinagre con limón"*.

* José Pardo y Barreda. "Lo que mis hijos deben conocer". Memorias inéditas. Archivo Familia Pardo.
La imagen muestra a la pequeña Lima del Siglo XIX.

209 J. Lossio. Acequias y Gallinazos. IEP. http://198.57.164.64/~ieporg/textos/DDT/acequiasygallinazos.pdf



Mausoleo en homenaje al Comandante Giuseppe Prefumo en el Cementerio Presbítero Matías Maestro de Lima

La ciudadanía peruana tiene una deuda con la historia y con los bomberos **que entregaron sus vidas en grado heroico durante la epidemia de Fiebre Amarilla en 1868.** Su generosidad y valentía, son la manifestación prístina del lema del Cuerpo de Bomberos del Perú "Dios, Patria, Humanidad".

Con visos de santidad, los bomberos romanos, jefes y subordinados no sólo aportaron su tiempo, arriesgando y entregando sus vidas para trasladar enfermos a los hospitales y finados a los cementerios. Dispusieron la habilitación de su propio cuartel para atender a los apestados, en vista de la escasez de hospitales. La Bomba Roma escribió así una de las páginas más grandes de toda la institución bomberil. Por ello, son insuficientes en cantidad y amplitud de las narraciones que se ha encontrado en las fuentes consultadas. Unas describen los acontecimientos con talante periodístico; algunas se han enfocado en lo epidemiológico y médico; otras, en fin, han abordado los aspectos políticos y la gran actuación de don Manuel Pardo, quien era en esos días el Presidente de la Beneficencia Pública de Lima. Pero sobre las decisiones y los acontecimientos institucionales e individuales, hay muy poco. La transcripción de las Actas y Partes ayudaría; las biografías de los mártires también, además de completar la lista.



Conjunto Monumental dedicado a los Héroes de la Batalla el Alto de la Alianza.

BATALLA ALTO DE LA ALIANZA[210] (TACNA)

26 de Mayo de 1880

Caídos: **Eleodoro Paz Soldán, Emilio Cavenecia**

Entre el 7 y 18 de abril de 1880, un mes antes de la batalla del Alto de La Alianza, el primer avance chileno hacia la ciudad de Tacna, comandado por el coronel Vergara. Fue obstaculizado por la acción de una brigada de montoneros o guerrilleros, armada en su mayoría con picas y machetes, y dirigida por el tacneño Gregorio Albarracín. Atacó desde Locumba hasta Tacna, dando lugar a que un destacamento especial de la avanzada chilena se encargara de perseguirlos y eliminarlos.

Fueron identificados como campesinos del lugar, como "40 ó 50 cívicos o cultivadores de algodón" sin mayor entrenamiento militar. Dieron su batalla final el 18 de abril, cercados por casi 500 jinetes chilenos, entre los pajonales próximos a la ciudad de Tacna. Fueron los primeros mártires, anónimos, de la campaña de Tacna.

Fue en un lugar a 8 km al Norte de Tacna donde el 26 de mayo de 1880, se enfrentaron las fuerzas peruano-bolivianas, comandadas por Lizardo Montero y Narciso Campero, contra las fuerzas invasoras chilenas dirigidas por Manuel Baquedano. Después de cuatro horas de lucha la victoria se inclinó para los chilenos; los bolivianos se retiraron a su territorio y no aparecieron más en el escenario de la guerra.

Habiendo sido rechazado el ataque naval del 27 de febrero, los chilenos decidieron tomar primero Tacna y luego atacar Arica entre dos fuegos. Enterado de este movimiento, el ejército peruano se propuso no permitir que la ciudad de Tacna fuese tomada. Es así como el 26 de mayo de 1880, en las inmediaciones de la ciudad, en los cerros del Inti Orcco, se realizó la batalla del Alto de La Alianza, donde unos 9 mil peruanos y bolivianos se enfrentaron a 20 mil chilenos. Fue la acción de armas de mayor envergadura entre las fuerzas contrincantes y la más cruenta. Estaban al mando de las fuerzas aliadas el general Narciso Campero, presidente de Bolivia. A las 11:45 a.m. se iniciaron las acciones, a base de un ataque masivo de la infantería, la

210 Adaptado del libro de Paz Soldán, *Op.Cit,*

caballería y la artillería ligera chilenas. Distintas columnas y batallones se alternaban en el ataque masivo a los aliados para no darles descanso.

Tras agotar las municiones y sufrir numerosas bajas, a las 3:30 p.m. las fuerzas aliadas abandonaron vencidas y dispersas el campo de batalla. Aquí el ejército chileno puso en práctica su tristemente célebre "repase", ultimando con bayonetazos a los rendidos y los heridos; a las 5:00 p.m. ocupó la ciudad de Tacna, con lo que dio lugar a un inenarrable vandalismo. La resistencia de los civiles en las calles fue inútil ante la fiereza del numeroso ejército invasor. Tras la derrota, las fuerzas bolivianas se replegaron al altiplano y el 26 de mayo se declararon oficialmente fuera del conflicto. Tomada Tacna, el ejército chileno había asegurado posiciones a todo lo largo de la costa peruana, desde Moquegua hacia el sur, con la sola excepción de Arica.

Imágenes sobre la Batalla Alto de la Alianza



Preparativos para la defensa de la Pampa del Alto de la Alianza.



Cementerio de Alto de la Alianza con los restos mortales de nuestros héroes combatientes.

ASEDIO Y BOMBARDEOS AL CALLAO

Caídos: **Manuel Ugarte Moscoso**

Apenas once años después del ataque de la escuadra española al Callao nuevamente nuestro heroico Primer Puerto se encontraba en guerra. Pero esta vez el ataque provenía nada menos que del aliado al que habíamos defendido en su propio espacio, entregando sangre de peruanos, comprometiendo lo mejor de sus fuerzas navales, en un compromiso fraterno y sudamericano que culminó con la victoria en el Combate de Abtao. Para 1880 ya habíamos perdido a Grau y al Huáscar y el Mar Peruano quedó muy debilitado ante la desfavorable evolución de la Guerra del Salitre.

Es así como se suscitan una serie de acontecimientos que demandan un incremento del ingenio y del heroísmo, para compensar la insuficiencia de equipamiento ocasionada por las pérdidas en combate como por las dificultades para reponerlos. Es en ese período de meses interminables, en que se producen algunos episodios memorables, como el martirologio de Manuel Ugarte, en el desigual encuentro bélico entre lanchas enemigas y la peruana "Independencia". Siguiendo uno de los lemas actuales de nuestra Fuerza Aérea ("Vivir venciendo o morir matando"), la escasa tripulación de la pequeña nave peruana activa y acelera la deflagración de un torpedo. La caída era inminente ante la superioridad numérica del enemigo, por lo que se toma la decisión extrema y dignísima de la autoinmolación, que incluía también irreparables daños a los atacantes.

Precisamente esos torpedos eran parte de la creatividad y el fino ingenio de la ingeniería naval peruana, por cuyo desarrollo dio su vida el chiclayano, Comandante AP Pedro Ruiz Gallo, debido a una deflagración accidental mientras se encontraban preparando los prototipos necesarios. El proyecto mismo contó con la profesional y patriótica participación de un bombero, el Ingeniero Manuel Cuadros, de la Bomba Lima (Nº 4). Con estudios especializados en Europa y enrolado a un equipo secreto encargado por el gobierno para tal fin, Cuadros fue un aportante fundamental en el diseño del artefacto y de la ingeniosa estrategia para hacerlo llegar a su objetivo y producir el efecto destructivo para el que estaba destinado.



Mausoleo dedicado a Giovanni Berninzoni por la Municipalidad Metropolitana de Lima, Cementerio Presbítero Matías Maestro.

Se le acondicionaba en lanchas con apariencia civil, cargadas de víveres agua dulce y vituallas —que fueran apetecibles o indispensables a las fuerzas atacantes embarcadas— cuyas tripulaciones ejerciendo su poder, optaban por tomarlas en forma por demás prepotente. Pero al iniciar la descarga de sus ansiados contenidos se encontraban con el estallido de la potente carga que había sido camuflada riesgosamente por los valientes marinos y civiles peruanos.

Fue durante ese terrible y doloroso período de sucesivos ataques y bombardeos centrados —pero no únicamente dirigidos— al puerto y pueblo chalaco, que los bomberos del Perú, con su histórica mezcla de sangres peruanas con las de las agrupaciones de valientes y solidarios inmigrantes europeos y norteamericanos, escribieron páginas de valor y heroísmo que nuestra Nación agradece y honra.

Tenemos la fortuna de contar con una lista oficial de todos esos colegas, hermanos mayores de los bomberos voluntarios de nuestro presente y que se presenta íntegra en las listas siguientes, rubricadas por una Comisión Oficial expresamente designada y refrendadas por el Ministerio de Guerra y Marina del Perú[211]:

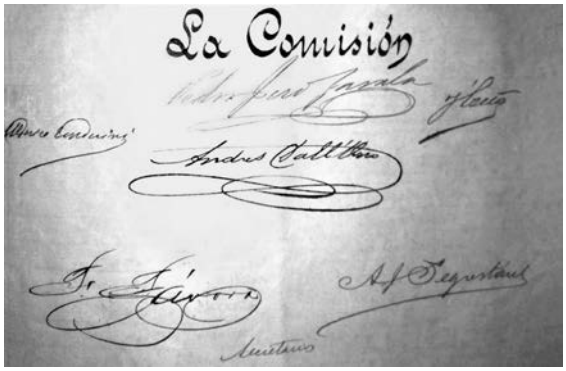

Seis rúbricas de la Comisión: Zavala, Tenderini, Dall'Orso, Ezeta; Secretarios: Távara, Segrestán.



Sello oficial de Ministerio de Guerra y Marina del Perú.

211 Gracias a la generosidad del Brigadier CBP Juan José Bardales, de la Bomba Lima Nº 4. Los documentos originales llevan las rúbricas de la Comisión y el sello del Ministerio de Guerra y Marina.

Relación de Bomberos asistentes a los bombardeos al Callao

Compañía Municipal Lima Nº 1 (Hoy Lima Nº 4)

Comandante ANTONIO RÁZURI
Capitán MANUEL TIRADO
Teniente FRANCISCO TÁVARA
Teniente SAMUEL L. VILLARÁN
Teniente CARLOS E. LEÓN
Tnte. Tesorero ANTONIO M. ERCILLA
Tnte. Secr. ALEJANDRO J. SEGRETAN
Subsecretario BLAS ORELLANA
Tnte. Mecánico FELIPE MORZÁN
Tte. Farm. MANUEL ZEVALLOS V.

Bomberos:
RICARDO M. ESPIELL
MARCO AURELIO SALAS
AUGUSTO URRESTI
JUALIÁN TORALES
RAYMUNDO ROLDÁN
ARTIDORO V. VERGARA
JUAN C. ESPINOZA
RICARDO HUERTAS
LUIS BONIFAZ
JUAAN C. PAREJA
MANUEL M. PIMENTEL
ENRIQUE DAVIS
BELISARIO OSAMBELA
AUGUSTO O. DE VILLATE
JOSÉ A. AGUILAR
ENRIQUE BERCKEMEYER
FÉLIX MUEDAS
NICOLÁS TORRES
MANUEL S. UGARTE*
FÉLIX C. ARIAS
HILDEBRANDO OLIVARES
BELISARIO AVALOS
RICARDO SARTORI
JOSÉ GUANIRA
TIBURCIO ESPINOZA
FRANCISCO DE P. MENDOZA
BRUNO ZAVALA
JUAN VIZCARRA
MELCHOR VELÁSQUEZ
HILARIO BALBACEA
PABLO PÉREZ
FÉLIX DÍAS
TORIBIO MALARIP
SERGIO ESCALA
MANUEL S. RIVERA
FRANCISCO DEL CAMPO

Bomberos (cont.)
JOSÉ F. BUSTAMANTE
EUDALDO LÓPEZ
EUSEBIO SALINAS
MARCOS GASTIABURÚ
ENDRÉS ALLENDE
MANUEL SANTISTEBAN
FRANCISCO GRILLO
JUAN B. FERNÁNDEZ
FLORENTINO BARRETO Y HELGUERO
YGNACIO CORREA
YSIDORO ORELLANA
BERNARDO J. ESCOBAR
FELICIANO GORDILLO
MANUEL MONTES
FRANCISCO RODRÍGUEZ
DANIEL DANCOURT
RUFINO O. PEÑA
JUSTO L. LARREA
LAURO D. ARIAS
RICARDO A. SÁNCHEZ
LUIS MUEDAS
JUAN CALDERÓN Y DENEGRI
JOSÉ F. CASTAÑEDA
DOMINGO ABEL DURÁN
ANTONIO M. BRESCIANI
MANUEL G. GAMAYO
BENJAMÍN BARALLA
JORGE MAZURÉ
FEDERICO DELGADO
JOSÉ MERCEDEZ FERREYROS
JUAN ARCE RAMÍREZ
ANDRÉS HERRERA
PEDRO OBERTI
FIDEL ARMÉSTAR
ANTONIO DEL CANTO
ESTANISLAO PAREJA
ENRIQUE LARREA
BENIGNO ZAMBRANO
FRANCISCO DE LA CALLE
JOSÉ F. CÁRDENAS
BENIGNO UGARTE
MATÍAS HERRÁN
JUAN BENAVIDES
DAVID PUERTAS
LUIS GIL
JUSTINIANO ÁLVAREZ DEL VILLAR
JOSÉ D. AGUILAR

Bomberos (cont.)
ARTURO CANTELLA
PEDRO C. SALMÓN
RODOLFO CORBACHO
MANUEL CORRALES MELGAR
MANUEL PEDRAZA
NICANOR BAZO
PEDRO P. LORA
CONSTANTINO ALVAREZ
AGUSTÍN SÁEZ
JOSÉ C. HERNÁNDEZ
DOMINGO GONZALES
JOSÉ SANTOS SÁNCHEZ
PABLO M. AYLLÓN
MIGUEL ALVAREZ
CARLOS SALAS
FEDERICO REYNA
JUAN A. FERREYROS
JUAN M. FERREYROS
RICARDO GUIFFORD
JOSÉ D. ISMODES
F. MORALES
ELÍAS CÓRDOVA
NARCISO DÁVILA
EMILIANO DE LOS HEROS
JUAN C. MACERA
AMBROSIO CASTILLO
TOMÁS VARGAS
FEDERICO ROSAS
MANUEL OYARZÁBAL
RAMÓN RICCE
EMILIO CARRANZA
NICANOR MAYORGA
FÉLIX ECHEGARAY
GUILLERMO OBERTI
EMILIO N. MERES
SAMUEL GARCÍA
FRANCISCO LAZARTE
JULIO CHARÚN
FERNANDO RÁZURI
JUAN FERNANDO MENÉNDEZ
ELÍAS ALZAMORA
FERNANDO UGARRIZA
ENRIQUE P. ANGOSTO
MÁXIMO HERRERA
PEDRO P. PÁEZ
DOMINGO QUIROZ
B. G. LA TORRE
BERNARDO PEZET

Compañía Municipal Lima Nº 1 (Hoy Lima Nº 4, cont.)

Auxiliares:
LORENZO F. CASTILLO
JOSÉ G. RAMÍREZ
TORIBIO Y. LÉVANO
RUFINO MATHEUS
BARTOLOMÉ REYNAGA
MARIANO REYNAGA
MANUEL REYNAGA
JOSÉ M. RAMÍREZ
JOSÉ S. PÉREZ
PABLO ARREDONDO
CEFERINO MAYORGA
ISIDRO REYNAGA
JOSÉ RAMÍREZ
MANUEL RODRÍGUEZ
MANUEL VALDIVIESO
MANUEL FERNÁNDEZ
MANUEL M. LÓPEZ
CIPRIANO CASTILLO
JOSÉ VERA
MANUEL SARRIA
MATÍAS BUITRÓN
ROMÁN BRAVO
MANUEL REYES
FRANCISCO ESPINOZA

Auxiliares (cont.)
SATURNINO CARRILLO
URBANO BELEVÁN
FRANCISCO CHUMPITAZ
FRANCISCO MÉNDEZ
PEDRO CASTAÑEDA
MANUEL VELÁSQUEZ
ANDRÉS JARA
PABLO ROMERO
FRANCISCO PORRAS
FRANCISCO BARRETO
MANUEL M. RODRÍGUEZ
ANDRÉS SALAZAR
MANUEL INJOQUE
PEDRO LÓPEZ
EZEQUIEL CARAVEDO
VENTURA ALTAMIRANO
ULADISLAO MERES
JOSÉ MEDINA
MANUEL G. RODRÍGUEZ
FRANCISCO RODRÍGUEZ
PATRICIO ZÚÑIGA
CARLOS SALAS
JOSÉ MEIS
JOSÉ MAGALLÁN

Auxiliares (cont.)
JOSÉ RUMANÍ
AGUSTÍN MARTÍNEZ
JOSÉ PASTRANA
TELÉSFORO RUMANÍ
GREGORIO TEMOCHE
FRUCTUOSO GASTIABURÚ
JOSÉ GUZMÁN
PEDRO MENDOZA
MANUEL MARTÍNEZ
MANUEL L. ARRIARÁN
PEDRO RAMÍREZ
MANUEL TAMAYO
JOAQUÍN ZAVALA
L. CÁCERES
ANDRÉS CARRIÓN
CAMILO IRRAZÁBAL
JOSÉ R. HIDALGO
RUFINO RAMÍREZ
RICARDO DÍAZ
PABLO ARRIETA
RUFINO HIDALGO
ÁNGEL E. SANDOVAL
ALEJANDRO MUÑOZ

Son Doscientos Doce Socios de la "Lima"
Firman: Pedro Zavala, Enrico Derenzini, J. Ezeta, Andrés V., F. Távara, A. Segrestán.

Compañía Roma (Hoy Nº 2)

Comandante JOSÉ VARESE
Capitán MARCELO BARRELLI
Tnte. Secr. BARTOLOMÉ CARBONE
Tnte. LÁZARO CASTAGNINO
Tnte. ANTONIO CUNES
Tnte. AMBROSIO AZZARINI
Sargento PASCUAL GERVASIO
Sargento JOSÉ CARRÉ
Sargento CESAR CESEBI
Sargento JOSÉ UGOBONO

Bomberos:
EMMANUEL CROVETTO
GERÓNIMO BRACCHI
GERMÁN LENTA
PABLO RAZETTO
ENMANUEL COPELLO
ALFREDO GANDOLFO
VICENTE GAGLIANI
JUAN SESSAREGO

Bomberos (Cont.)
JOSÉ ZERGA
CAMILLO ZERGA
JUAN MACCHIAVELLO
AGUSTÍN FERRARI
ZAVERIO CARRIONE
AGUSTÍN VACARELLO
VICTOR TARANTINII
LUIS BRIASCHI
GREGORIO PIO
JOSÉ MARTINI
VICENTE PUCCIO
JUAN B. FIGALLO
EMMANUEL ZOLEZZI
JUAN VALLE
CANUTO GAMBERINI
EDUARDO BRIGNADELLO
ÁNGEL PENSO
EMMANUEL MIGONE
MIGUEL BOTTO

Bomberos (Cont.)
FRANCISCO TIZÓN
LUIS CORRIONE
LORENZO FRESCO
LORENZO OLCESE
LORENZO GAGLIANI
FERDINANDO MODENESI
JUAN B. QUEIROLO
LUIS OLCESE
RAFAEL OLCESE
PABLO MONTEGHILFO
FRANCISCO MERELLO
JOSÉ CAPRIATA
FEDERICO GAVAZZO
GAETANO MOSTO
JOSÉ FERRARI
JOSÉ CASTAGNETO
PEDRO ASCENSO
LUIS CHIAPPE
SANTIAGO FASCE

Compañía Roma (Hoy Nº 2, Cont.)

Bomberos (Cont.)	**Bomberos (Cont.)**	*Bomberos (Cont.)*
TOBIA GATTI	CARLOS PASTORI	COTARDO DIGIONE
POMPEO BERARDI	AGUSTIN BARBAGELATA	ULISES STAGNARO
JOSÉ NARDI	MARCELO BACIGALUPI	CRISTOBAL ACCAME
SANTIAGO FRAVEISO	ÁNGEL CAPURRO	VICENTE MARINI
ANTONIO CASARETTO	NATALIO CIMINAGO	DOMINGO VACCARI
LUIS CAFFERATA	JUAN COCEBELLA	CARLOS CAVALLERINI
SANTIAGO ROGGERO	ENRIQUE BOGGIO	AGUSTIN VACARELLO
TOMÁS LAGUZZI	ANDRÉS BARBIERI	JOSÉ CUNEO
ANDRÉS DASSO	CANUTO JOLY	PIO MACCHIAVELLO
ZAVERIO POGGI	EDOARDO COPELLO	LUIS DOLCI
JOSÉ DENEGRI	ALESANDRO BIANCHI	ALFONSO REGIS
AGUSTIN MACCHIAVELLO	JUAN B. CUNEO	ANDRES GESTRO
JOSÉ CAVAGNARO	VICENTE COLLI	SANTIAGO RAZZETTO
MIGUEL PENSO	LUIS REZZA	RAFFAEL PINNA
LORENZO DURINI	FLAVIO GIACOMETTI	CARLOS BOGLIETTO
VITTORIO MUSANTE	MARCO BERGER	ADOLFO BELLOSO
J. B. CARRÉ	JOSÉ BERTOLO	PEDRO CAMBIASO
LUIS FERRANDO	ECTOR LOMBARDO	JOSÉ CROVETTO
FELIX CROVETTO	JUAN BROGLIO	JUAN A. OREZZOLI
JOSÉ RISSO 1°		

Son Ciento Catorce Socios de la "Roma"
La Comisión: P. Zavala, E. Derenzini, J. Ezeta, A. Dall'Orso, F. Távara, A. Segrestán

Compañía Victoria (Hoy Nº 8)

Bomberos	**Bomberos (Cont.)**	**Bomberos (Cont.)**
JORGE CLISSOLD	NIEL P. HANSEN	GUILLERMO S. SANGSTER
CARLOS KAHLAN	O. A. SOLOMÓN	J.T. ROSS MORREY
CRISTIAN HUBER	ENRIQUE CROCKER	ROBERT Mᶜ TAGGERT
JUAN SCHEWE	ANDRÉS BUDGE	

Son Ciento Catorce Socios de La "Victoria"
La Comisión: P. Zavala, E. Derenzini, J. Ezeta, A. Dall'Orso, F. Távara, A. Segrestán

Compañía Salvadora Cosmopolita (Hoy Nº 11)

Bomberos	**Bomberos (Cont.)**	**Bomberos (Cont.)**
FRANCISCO E. VALVERDE	EMILIO DUTREY	JULIO CÉSAR VALVERDE
JOSÉ ROSEMBERG	JULIO DENCH	PABLO ALEMAN
I. B. CALLIRGOS	MAURICIO JACOBY	RICARDO GARCÍAY BUSTOS
LEOPOLDO E. BASURTO	ARTURO NAVARRETE	BELISARIO EYZAGUIRRE
FERNANDO JACOBI	ANTONIO LOBATÓN	JULIO F. YRIARTE
OSCAR ALEXANDER	JUAN RISSI	FELIPE PEÑA
MANUEL J. CALLIRGOS	GERARDO D. MENA	PEDRO B. GAMIO
ROSENDO FERNÁNDEZ	CESÁREO ZUMELZU	CARLOS LA FUENTE
RAMÓN VALVERDE	MANUEL LEDESMA	ERNESTO MORANTE
ALFREDO SCHEELJE	LEOPOLDO MAYER	JOSÉ C. TAMAYO

Bomberos	**Bomberos (Cont.)**	**Bomberos (Cont.)**
ADOLFO NOVOA	JOSE D. ADRIANZÉN	FRANCISCO DE A. CALLIRGOS
ENRIQUE TRUJILLO	JUAN GAINTZA	EMILIO CASTILLO
LUIS VALDERRAMA	MELCHOR PORTAL	NICASIO LA CUBA
EMILIO D. TENA	PABLO SELANT	MARCELO RISSI
ENRIQUE ORTEGA	FABIO EXHELMES	SEVERIANO GALINDO
ARTURO CANTUARIAS	FEDERICO LOWE	GREGORIO BASURTO
YSMAEL M. PIÑATELLI	JUAN B. SELANT	ARVON MOSES
GUILLERMO BURGA	ENRIQUE GAMARRA	

Son Cincuenta y cinco Socios de La "Cosmopolita"
La Comisión: P. Zavala, E. Derenzini, J. Ezeta, A. Dall'Orso, F. Távara, A. Segrestán

Compañía Unión Chalaca (Hoy Nº 1)

Bomberos	**Bomberos (Cont.)**	**Bomberos (Cont.)**
J. B. ALCEDO	FERMIN FLOR	ENRIQUE MUÑOZ DEL PRADO (h)
JUAN ALFARO	JOSÉ A. FELICES	FELIPE QUILLIPÚ
CARLOS ALVAREZ MAZA	CESAR FERRO	JOSÉ D. RESPALDIZA
LUIS ARELLANO	RICARDO GREIG	VICENTE RAMÍREZ
VICTOR ALMIRÓN	PEDRO P. GURMENDI	ANTONIO REYES
ANDRES AGUILA	PABLO GUTIÉRREZ	JOSÉ M. REYES
JULIO ALVARADO	PEDRO GARCÍA	NEPTALÍ RIVAROLA
HERMÓGENES ARELLANO	PEDRO GALLEGO	EDUARDO RAMÍREZ
FRANCISCO ARMAS	LIBORIO GUTIÉRREZ	GUILLERMO RISSO
MANUEL AGUILAR	LIBERATO GUTIÉRREZ	FRANCISCO RIVADENEYRA
MANUEL CHÁVEZ	AQUILINO GRILLO	FRANCISCO RAMOS
YSMAEL C. BARRIOS	L. M. GRELA	MANUEL RIVERA
FEDERICO BINDELS	E. GONZALES	MANUEL VARELA Y ROJAS
SANTIAGO BONATI	JOSÉ GAVIÑO	M. ROBLES
PEDRO BRACHO	MARCO A. GRISOLLE	LUIS F. SOLOGUREN
HERNÁN BRAMOSIS	RICARDO FLORES GUERRA	FEDERICO NUÑEZ DEL PRADO
P. R. BOCANEGRA	MIGUEL HERRADA	JOSÉ R. NEVARES
MANUEL BELLIDO	GUILLERMO R. HERN	CONSTANTINO ORBEGOZO
JUAN CASTILLO	JOSÉ DEL C. HEREDIA	JUAN ORDINES
FIDEL CASTAÑEDA	N. HIDALGO	JUAN OLMOS
NICANOR CORZO	NICANOR JORDAN	YGNACIO ORELLANA
MANUEL CARRASCO	ENRIQUE LESTONNAT	JUAN C. PERALTA
JUAN CORTEZ	BRAULIO LAVALLE	FEDERICO PRIETO
MIGUEL CANTOS	CÉSAR LUND	SANTIAGO PÉREZ
DIONISIO CARRILLO	ADOLFO MESONES	SANTIAGO PARDO FIGUEROA
RAMON COSTA	FEDERICO MARAVOTO	GERMÁN POBLET
MANUEL COSIO	FRANCISCO MUÑOZ	MANUEL PRUDENCIO
J. CORONEL	SIXTO B. MOLINERO	GERMAN PINEDA
JUAN B. CHORRE	FEDERICO MELIZALDE	RAMÓN SORIA
JUSTO CHORRE	EDUARDO MILLER	RICARDO SUFLING
TEODOMIRO CONDE	FELIPE L. MEDINA	MANUEL SILVA
JULIO DELAVEAU	AGUSTIN MARTINENGUI	ADOLFO SOMONTES
ENRIQUE ESCOBAR	LUIS MESONES	J. B. SERRANO
ERNESTO EBEL	ALEJO MOLINERO	ARTURO SERRANO
TOMÁS ESCRIBENS	M. NORIEGA	F. SOLOGUREN
MANUEL ECHANDIA	JUAN P. MIÑAN	LUIS SORIA
JOSÉ D. ESTRADA	PEDRO NAVARRO	RUPERTO SUÁREZ
JUSTO A. ESTRADA……..	ENRIQUE MUÑOZ DEL PRADO (p)	F. SOLOGUREN

Compañía Unión Chalaca (Cont.)

Bomberos (Cont.)
LUIS SORIA
RUPERTO SUÁREZ
BENITO TRUJILLO
GUILLERMO TORRE TAGLE PEDRO
TORRAO
JUAN TISCORNIA
LEOPOLDO TIZÓN
SANTIAGO TORRES
PABLO TABOADA

Bomberos (Cont.)
SANTIAGO UNZUETA
JOSÉ N. VEYÁN
MANUEL VÁSQUEZ DE VELASCO
ALEJANDRO ROMERO y V.
JOSÉ M. VERGARA
NICOLÁS VILLANUEVA
JACINTO VERGARA
EZEUIEL VARGAS JUÁREZ
FEDERICO M. VERA

Bomberos (Cont.)
FELIX A. VENEGAS
WENCESLAO VENEGAS PALACIOS
MANUEL VIDAL
E. VALDEZ
ROMUALDO VALDIVIA (corneta)
JUAN VILLANUEVA
JOSÉ VARGAS
ALFONSO WEGGAN
MANUEL ZEVALLOS

Son ciento cuarenta y uno Socios de la "Unión Chalaca"
La Comisión: P. Zavala, E. Derenzini, J. Ezeta, A. Dall'Orso, F. Távara, A. Segrestán

Compañía Salvadora Callao (Hoy Nº 9)

Cmdte. SILVINO CAVALIÉ
Capitán ÁNGEL SÁNCHEZ
Tnte. ROBERTO THIENNEL
Tnte. PEDRO SOSA
Tnte. JORGE WILSON
Subtnte. JOSÉ R. SUÁREZ
Subtnte. ANDRÉS BATICH
Secretario JUAN B. BERGERIE

Seccionarios
FEDERICO ZOLLNER
JUAN R. ROMEI
FEDERICO OTIURA
JUAN DEL RÍO
PEDRO FERNÁNDEZ
RAMÓN VALLE-RIESTRA
MANUEL C. MORALES
MANUEL GAMONAL
MIGUEL ALEGRE
FEMÍN LLAGUE
RÓMULO MONTALVA
YSMAEL GARAVITO
PEDRO MONTALVABA
JOSÉ MEREL
CARLOS TIMM
LUIS O. GARCIA
EDUARDO BELLO

Seccionarios (Cont.)
HERMENEJILDO ELMOS
EDERICO PÉREZ
SANTIAGO FREUNDT
MANUEL J. PEDEMONTE
CARLOS GUZMÁN
JUAN MERENGHI
LUIS DANOVI
FRANCISCO GUERRERO
MARIANO GÓMEZ
VALENTIN DELBOY
SAMUEL B. GUTIÉRREZ
LORENZO MEYER
DOMINGO ADRIANZÉN
RAMÓN NAVARRO
SANTIAGO GUERRERO
ANTONIO RADULOVICH
ANTONIO MAQUILÓN
FRANCISCO GLUSICH
LUCAS MECHIS
ANDRÉS F. MORLA
EDUARDO WOLEMBERG
JUAN APARICIO
CARLOS SANTURIO
JULIO GARCIA ROSSEL
CARLOS GESSEN
JOSÉ FABRIS

Seccionarios (Cont.)
EMILIO CAVALIÉ
A. CHINCHILLA
L. CARLÍN
G. PERRET
S. RODRÍGUEZ
E. MUÑOZ
E. LÓPEZ
A. GONZALES
J. USANALDEA
ALEJANDRO DEUSTUA
ELEAZAR HERBOZO
JUAN G. BOISSET
RICARDO GOYBURU
M. RODRÍGUEZ
N. RAMÍREZ
M. OLMOS
N. ALVARILLO
A. SOLERA
B. RAICENICH
RUPERTO MONTALVA
M. GAMARRA
J. FERNÁNDEZ
F. SANTUARIO
J. BÉJAR
N. ZACNICH

Son setenta y seis Socios de la "Salvadora Callao"
La Comisión: P. Zavala, E. Derenzini, J. Ezeta, A. Dall'Orso, F. Távara, A. Segrestán

Bomberos en los bombardeos a Chorrillos Guerra del Salitre

Compañía Lima Nº 1 (Hoy Nº 4)

Cmdte. ANTONIO RÁZURI
Capitán MANUEL TIRADO
Secr. ALEJANDRO S. SEGRESTÁN
SubSecr. BLAS ORELLANA
Tnte. Bombas FRANCISCO TÁVARA
Tnte. Gallos ENRIQUE DAVIS
Subtnte.Farm. MANUEL ZEVALLOS V.
Subtnte. Mecánico LUIS BONIFAZ

Bomberos
RICARDO M. ESPIELL
FÉLIX MUEDAS
LUIS MUEDAS
JUAN BENAVIDES
JOSÉ A. AGUILAR
MARCOS GASTIABURU
MATIAAS HERRÁN
ANDRÉS HERRERA
RICARDO GUIFFORD
PEDRO P. LORA
FELICIANO GORDILLO
ARTURO DANCOURT
J.F. CÁRDENAS
MANUEL OYARZÁBAL
FRANCISCO RODRÍGUEZ
JOSÉ GUANIRA
MANUEL CORRALES MELGAR
YSIDORO ORELLANA
AMBROSIO CASTILLO

Bomberos (Cont.)
MANUEL PIMENTEL
BENIGNO T. ZAMBRANO
DANIEL DANCOURT
SERGIO ESCALA
HILDEBRANDO OLIVARES
MANUEL PEDRAZA
WENCESLAO PUERTAS
ANDRÉS CARRIÓN
NICOLÁS TORRES
JUAN F. MENÉNDEZ
FEDERICO ESCRIBENS
EDUARDO RAMÍREZ Y FRANCIA
JUAN ORDINES
SANTIAGO J. FIGUEROA
EULOGIO FLOR

Auxiliares
URBANO BELEVÁN
GREGORIO TEMOCHE
CARLOS SALAS
MANUEL YNJOQUE
FRUCTUOSO GASTIABURU
MANUEL MÉNDEZ
ROMÁN BRAVO
AGUSTÍN MARTÍNEZ
JOSÉ MEDINA
JUAN FANCISCO ESPINOZA
MANUEL M RODRÍGUEZ

Auxiliares (Cont.)
PEDRO LÓPEZ
ANDRÉS SALAZAR
CAMILO YRRAZÁBAL
JOSÉ RUMANÍ
TELÉSFORO RUMANÍ
RUFINO RAMÍREZ
VENTURA ALTAMIRANO
ULADISLAO MERES
JOSÉ R. HIDALGO
MANUEL REYNAGA
FRANCISCO PORRAS
PABLO ARRIETA
DAVID PUERTAS
HILARIO BALBACEA
JOSÉ S. SÁNCHEZ
FRANCISCO M. RAMÍREZ
J. REYNAGA
CEFERINO MAYORGA
RICARDO DÍAZ

Bomberos
CARLOS SALAS
MIGUEL ÁLVAREZ
JUAN VIZCARRA
MANUEL SANTISTEBAN
FLORENTINO BARRETO Y
HELGUERO

Son setenta y siete Socios de la "Lima"
La Comisión: P. Zavala, E. Derenzini, J. Ezeta, A. Dall'Orso, F. Távara, A. Segrestán

Compañía Salvadora Lima (Hoy Nº 10)

Capitán JUAN B. ZAVALAGA
Teniente SANTIGO SUFLING
Teniente FRANCISCO MASÍAS
Cirujano FEDERICO GALINDO
Farmacé.WENCESLAO MARCHAN
Subteniente FEDERICO O'HARA
Subteniente EMILIO AROYO
Subteniente SAMUEL ANGOSTO

Seccionarios
MANUEL QUEVEDO
JUAN PAJUELO

Seccionarios (Cont.)
EUGENIO G. MONTERROSO
FLORENTINO MANSILLA
FELIPE B. ÁGUILA
BENITO GUTIÉRREZ
J. ROSENDO PANDO
ENRIQUE C. MARTÍNEZ
MANUEL MURGUÍA
JOSÉ A. CASTRO
GERÓNIMO PÉRCOVICH
ANDRÉS ROMERO
CIRIACO OVIEDO VELIS

Seccionarios (Cont.)
EMILIO HENNINGS
MIGUEL ARCE RUESTA
JULIO CHARON Y VIVERO
ENRIQUE LANG
FEDERICO POLACK
PEDRO RAMÍREZ
CARLOS RICHARDSON Y M.
TOMÁS D. UGALDE
ENRIQUE Y. VALDEZ
EMILIO R. SOMOCURCIO
FRANCISCO BAZO Y N.

Seccionarios (Cont.)	**Seccionarios (Cont.)**	**Seccionarios (Cont.)**
DOMINGO FERREYROS	PEDRO P. ARROYO	JOSÉ F. MARIÑO
JUAN M. GUIMET	ADOLFO MAZA	ALEJANDRO MÁRQUEZ
DANIEL C. y ARANZA	ERNESTO CARRERA	ARTURO REYNA
BENJAMÍN B. FERNÁNDEZ	TOMÁS GOVEA	JOSÉ A. ROMERO
SAMUEL M. FERNÁNDEZ	JULIO MUÑOZ	N. FERNÁNDEZ CONCHA
GUILLERMO G. MONTERROSO	PEDRO REDRÍGUEZ	ADOLFO MURGADO

Son setenta y seis Socios de la "Salvadora Lima"
La Comisión: E. Tenderini, P. Zavala, J. Ezeta, A. Dall'Orso, F. Távara, A. Segrestán

Banda de música de
Los bomberos
Dirigiéndose al campo de batalla.



Muchos de ellos no volvieron porque pasaron a la Gloria.

San Juan de Miraflores, 13 de Enero de 1881.

BATALLA DE SAN JUAN

Caídos el 13 de Enero de 1881

Justo A. Estrada	Unión Chalaca N° 1	Soldado	Batalla de San Juan
Pedro Braccio	Unión Chalaca N° 1	Soldado	Batalla de San Juan
Pedro Caballero	Unión Chalaca N° 1	Sargento 2°	Batalla de San Juan
Miguel Cauto	Unión Chalaca N° 1	Capitán	Batalla de San Juan
Juan Aquilino Grillo	Unión Chalaca N° 1	Soldado	Batalla de San Juan
Domingo Ayarza	Garibaldi N° 6	Coronel	Batalla de San Juan
Fillipo Bargna	Garibaldi N° 6		Fusilado por los Chilenos
Luca Chiappe	Garibaldi N° 6		Fusilado por los Chilenos
Ángel Cipollini	Garibaldi N° 6		Fusilado por los Chilenos
Ángel Descalzi	Garibaldi N° 6		Fusilado por los Chilenos
Gio Batta Leonardi	Garibaldi N° 6		Fusilado por los Chilenos
Paolo Marzano	Garibaldi N° 6		Fusilado por los Chilenos
Enrico Nerini	Garibaldi N° 6		Fusilado por los Chilenos
Giovanni Ognio	Garibaldi N° 6		Fusilado por los Chilenos
Giuseppe Orengo	Garibaldi N° 6		Fusilado por los Chilenos
Juan Pali	Garibaldi N° 6		Fusilado por los Chilenos
Paolo Risso	Garibaldi N° 6		Fusilado por los Chilenos
Lorenzo Astrana	Garibaldi N° 6		Fusilado por los Chilenos
Egidio Valentini	Garibaldi N° 6		Fusilado por los Chilenos
Julio Aguirre	Salvadora Lima N° 10	Capitán	Batalla de San Juan
Manuel A. Carbajal	Salvadora Lima N° 10	Teniente	Batalla de San Juan
Jesús P. Fajardo	Salvadora Lima N° 10	Teniente	Batalla de San Juan
Nicasio De la Cuba	Cosmopolita N° 11		Batalla de San Juan
Gabriel Torres	Municipal Lima		Defensa de Chorrillos

"...Un grito desde lejos, como el cupo fragor que anuncia el terremoto, envuelve el pueblo, fragor y sibilantes, pues, fuego..."

La batalla de San Juan y Chorrillos se produjo el día 13 de enero de 1881, en el marco de la Guerra del Pacífico, en donde se enfrentaron los Ejércitos de Chile y Perú. Los enfrentamientos se desarrollaron consecutivamente en Villa, las pampas de San Juan y Santa Teresa, el cerro Marcavilca, Morro Solar y el pueblo de Chorrillos. Después de ocho horas de combate en los diversos frentes militares, el ejército chileno resultó victorioso. Después de la derrota, se acordó una tregua para realizar negociaciones correspondientes a la nueva situación. Los historiadores chilenos suelen separar la batalla de Chorrillos de la batalla de San Juan, mientras que los historiadores peruanos denominan a todo el enfrentamiento batalla de San Juan.

Un sintético pero documentado relato de Juan Candela, es el siguiente[212]:

> Luego del fracaso de las negociaciones de paz en Arica, las fuerzas chilenas empezaron a movilizarse rumbo a Lima, ésta se encontraba "defendida" por una milicia inexperta y con capitanes poco adecuados. El dictador supremo Piérola confiaba en que un ataque chileno vendría desde el norte de la ciudad, supuestamente los chilenos desembarcarían en Ancón y avanzarían hacia Lima, ello era totalmente imposible, pues si los chilenos atacaban por el Norte no contarían con el apoyo de su escuadra naval debido a la naturaleza del terreno; sólo cuando los chilenos estaban en Pisco; Piérola apuró las defensas en la zona Sur, para ello conformó dos líneas, una en San Juan y otra en Miraflores, la primera línea fue rota el 13 de enero de 1881.
>
> El general chileno Manuel Baquedano acompañado por sus 25 mil hombres ocupó Lurín en la víspera de navidad de diciembre de 1880, allí llegaron las tropas procedentes de Tambo de Mora. Estando en Lurín, Baquedano preparó el ataque sobre la primera línea peruana; cabe recordar que los chilenos contaban con auxiliares chinos y los recursos frescos que daba el valle de Lurín mientras los peruanos aguardaban en medio del desierto la embestida chilena.

Batalla de San Juan

La tarde del miércoles 12 de enero de 1881 las tropas chilenas salieron de Lurín y se dirigieron a San Juan, aquí es espectacular ver como falló el sistema de espionaje peruano, el ejército peruano sólo supo del avance chileno cuando los enemigos se encontraban muy cerca de la Línea de San

212 http://cronicasdeperu.blogspot.com/2009/01/la-batalla-de-san-juan-13-01-1881.html

Juan, la cual era demasiada amplia (desde Chorrillos hasta Pamplona) para ser defendida por los 15 mil peruanos apostados en ella.

La batalla empezó a las 5 de la mañana del día 13 de enero, las fuerzas chilenas fueron dirigidas por Patricio Lynch, Pedro Lagos y E. Sotomayor, el ejército peruano estaba dividido en 4 cuerpos los cuales estaban dirigidos por Andrés Cáceres, Miguel Iglesias, P. Dávila y B. Suárez.

La línea de San Juan fue rota por su extremo izquierdo, al ser superado Cáceres los chilenos pudieron dirigir su ataque sobre Chorrillos; esta plaza era defendida por Miguel Iglesias y 5 mil hombres, los cuales se batieron heroicamente, sin embargo, las fuerzas chilenas apoyadas por su escuadra naval consiguieron tomar el Morro Solar donde se encontraba la batería Mártir Olaya, finalmente Iglesias fue capturado y Chorrillos quedó en manos chilenas. Cabe recordar que el batallón Zepita atacó a los chilenos en Chorrillos, pero fue prácticamente despedazado.

A las dos de la tarde del 13 de enero todo estaba consumado, el dictador Nicolás de Piérola se había retirado a la línea de Miraflores, Cáceres se encontraba reagrupando a los dispersos, Iglesias estaba capturado y Chorrillos en manos de la soldadesca chilena. El saldo de muertos en el bando peruano se calculó en 4 mil y en las fuerzas chilenas 2 mil, con esto números la batalla de San Juan fue la más sangrienta de la guerra del Pacífico.

Destrucción de Chorrillos

Luego de tomado Chorrillos los chilenos remataron a los peruanos heridos, asesinaron a los bomberos italianos, violaron a las mujeres que encontraron, robaron todo lo que pudieron, se emborracharon y quemaron el balneario de Chorrillos, el más importante del Perú en aquella época. El desbande de la tropa chilena fue tal que los oficiales debieron refugiarse para que no atenten contra sus vidas; se calcula que en su orgía de alcohol los chilenos perdieron por lo menos 400 hombres; mientras Chorrillos era preso del desorden roto, en Miraflores Canevaro y Cáceres le proponían a Piérola atacar a los chilenos que se encontraban en pleno festín, pero éste se negó aduciendo que un ataque de ese tipo no tendría sentido, cosa curiosa en la historia peruana, mientras Piérola rechazaba un ataque sorpresa a los chilenos, Vicuña Mackenna (muy preocupado)en Chorrillos se preguntaba ¿cómo nos iría si los peruanos nos atacasen esta noche?...

Asesinato de los bomberos garibaldinos italianos[213]

Lenguas de fuego y espirales de humo negro nacían por todas partes en el pueblo. La destrucción y la muerte bailaban. Un grupo de niños aterrorizados y atontados por el terror se volcaron gritando hacia el portón de la "Garibaldi". ¡Bomberos! ¡Bomberos! nuestra casa arde. Todo arde y a todos matan, una vez entraron se dejaron caer al suelo como heridos. Bien, respondió el capitán Rossi, ¡Ya vamos! El sonido garibaldino llamó a todos. Una sola orden: salgamos todos con las mangueras; desde el mirador del cuartel donde, flojo y sin viento pendía la banderita de la compañía, se podía muy bien observar los rojos humos, que cada minuto, aumentaban entre tierra y cielo. En las plazas, por las calles, tétrica soledad; solo los plombos individuos corrían escalofriantes de una punta a la otra. Luca Chiappe, caporal de escaleras, jovencito casi un púber, habiendo visto arder la pulpería de su padre, en la esquina de la calle, quería de todas formas llevar allí los bomberos y apagar el fuego. Un grito del comandante lo paró en el impulso: ¡tú harás lo que yo diga! ¡Aquí todo se quema, y no solo la de tu padre!, el chico calló. Pero, recién salido abandonó la rueda que traía con los brazos y corrió con el aire a contener el fuego que devoraba la esquina. Atrás del vórtice de humo había podido ver la cara enloquecida de Zoraida, encerrada en casa y condenada, ardía viva en el fuego.

...al doblar la calle del tren cerca de la maravillosa tienda que fue del cogorniense Queirolo, los bomberos empezaron a inundar el enorme incendio que ya se había propagado a toda la manzana. El crepitar del agua humosa sobre las ruinas, fue en seguida recubierto por gritos y disparos. Un gran número de lanceros aun con picos en la mano corrieron... Zoraida, la estupenda hija de Ognio, de la que estaba enamorado desde cuando ella vino de Italia. A Ognio se le habían adelantado. Estaba en el suelo a la entrada de la casa con el cráneo partido

...A Chiappe le cayeron por encima dos sargentos del "Buín" que le tiraron todas las balas de los fusiles: recogieron lo que quedaba de los muertos, se lo llevaron en frente al coronel Fuenzalida, jurando que habían sido asaltados por diablos vestidos de colorado. Un oficial sucio de vómito y tierra, vio a los bomberos con el gorro rojo, empezó a gritar y hacer ruido con la pistola: Los garibaldinos de Garibaldi nos atacan, y se escondió entre los suyos. Aun eran los tiempos en que el solo nombre de garibaldinos daba miedo.

213 Este relato hecho por sobrevivientes del incendio de Chorrillos, fue publicado en: Rivista Italo Peruviana di Scienze, Lettere, Arti e Varietà, Anno X, 1922 Lima, 1ª e 2ª Quindicina di Gennaio 1922 Numeri 213-214 version original en italiano, traducción del Dr. Polverino de la Universidad de Pisa, Italia. Tomado de http://es.wikisource.org/wiki/Fusilamiento_de_bomberos_en_Chorrillos

Para mala suerte de ellos mismos salió la condena: ¡No somos garibaldinos, somos bomberos! ¡No atacamos a nadie!, se desnudaron los cuchillos ante ellos para quitarles la vida. ¿Qué quieren los bomberitos? Cazadores, militares de artillería y marineros chilenos se juntaron.

Aparentemente, no se corría ningún riesgo. La manguera fue volcada. La manguera se rompió con la caída y la ola de vapor ampolló a los más cercanos. Cipollini, Leonardi, Nerini, asfixiados, llevaron las manos a los ojos. No vieron los corvos que se alzaron debajo de sus gargantas. Se les tiraron encima como serpientes inutilizando las mangueras cortándolas en piezas, fueron rotas con rabia. Los bomberos que estaban sentados y los que estaban atrapados entre las mangueras rotas y el fuego, fueron rodeados apuntándoles con las bayonetas y puestos presos. Los más alejados, tiraron el uniforme y consiguieron de escapar; la confusión era tal que nadie pudo verles. Un inmenso clamor cubrió los otros inmensos clamores: ¡Los garibaldinos prisioneros! ¡Garibaldi prisionero!

Estas palabras, las repitió también Pallora Renard. Un gran número de oficiales a caballo, que venían desde las defensas de Monterrico, sin saber ni preguntar nada, se pusieron a pegar a los inermes, y después, los ataron a las colas de los caballos y los tiraron por el suelo al galope en frente de Lynch, gritando ¡Franco tiradores Italianos! De esta infamante acusación, dictada por todas las iniquidades de la guerra y de la cobardía humana juntas, nunca se ha podido entender mucho. La legación italiana de Lima, el comandante de la Piro Corvetta Colombo, Jefe de la escuadra italiana anclada en el Callao, se enteraron tres días más tarde. Ocho las víctimas, fueron: Angelo Descalzi, Guiseppe Orengo, Egidio Valentino, Lorenzo Astrana, Paolo Marzano, Paolo Risso, Giovanni Pali, Filippo Bargna, acusados de alta traición, de haber usado las armas contra los militares chilenos; fueron fusilados la mañana del 14 de enero del 1881, en el Panteón de Chorrillos.

Días después, los peruanos Adolfo Sánchez, Polo Menéndez y José Donaire desenterraron de entre los escombros y muladares, los despojos de los trece mártires italianos. Los restos de los valerosos bomberos descansan hoy en el Cementerio de Chorrillos.

En dos valiosos videos producidos por la Compañía de Bomberos Garibaldi N° 6 de Chorrillos, se destacan los pasajes más importantes y algunas imágenes de ese desafortunado y a la vez glorioso episodio histórico[214].

214 Parte 1: http://www.youtube.com/watch?v=B_bhJGv681s
Parte 2: http://www.youtube.com/watch?v=uwckqlZcKM0

Otra narración, tan dolorosa como horrenda, porque describe los hechos en su descarnada crueldad, con la autoría de César Vásquez[215].

La mañana del 14 de enero de 1881, un día después de la derrota peruana en la Batalla de San Juan, trece bomberos de nacionalidad italiana, pertenecientes a la Bomba Garibaldi de Chorrillos, fueron cobardemente asesinados por los criminales de guerra chilenos.

Los mártires italianos se encontraban combatiendo el fuego producido en Chorrillos por los bombardeos de los chilenos. Las llamas consumían la tienda de su compatriota Queirolo, que se había propagado a toda la manzana.



Óleo muestra el saqueo de una vivienda en Chorrillos por la tropa chilena.

215 http://blogs.izquierdaperu.com/category/batalla-de-san-juan/page/3/

El primero en caer asesinado[216] fue el bombero Giovanni Ognio a quien los chilenos le partieron el cráneo con un golpe de sable. Cayó después el adolescente Luca Chiappe, acribillado a balazos por dos sargentos del Buín, quienes le dispararon todas las balas que tenían en sus fusiles. Los asesinatos continuaron con el degollamiento de los bomberos italianos Angelo Cipollini, Gio Batta Leonardi y Enrico Nerini. Obligados por la fuerza a arrojar la manguera que usaban para apagar el incendio, sufrieron los efectos del humo originado por la ruptura de la manga sobre el fuego. Asfixiados, se llevaron las manos a los ojos y no vieron los cuchillos corvos que los genocidas chilenos hundieron en sus gargantas.

Los chilenos rodearon a los bomberos italianos sobrevivientes, se les arrojaron encima, destrozaron rabiosamente su equipo y, apuntándoles con los fusiles con las bayonetas caladas, los tomaron prisioneros. Recogieron lo que quedaba del equipo de los bomberos y lo entregaron al coronel invasor Fuenzalida.

Acusaron a sus víctimas de alta traición y de formar parte de un equipo de francotiradores "garibaldinos".

Los bomberos que quedaron cautivos fueron Angelo Descalzi, Guiseppe Orengo, Egidio Valentini, Lorenzo Astrana, Paolo Marzano, Paolo Risso, Giovanni Pale y Filippo Bargna. A pesar de haber reiterado que cumplían función como bomberos y que no portaban armas, fueron fusilados la mañana del 14 de enero del 1881, tras las puertas del antiguo Panteón de Chorrillos. Previamente, los ocho mártires italianos fueron torturados. Oficiales de caballería llegados de Monterrico, sin saber ni preguntar nada, los golpearon y luego los ataron a las colas de sus caballos, arrastrándolos…



Bomberos italianos de la Garibaldi de Chorrillos, con quienes los 13 héroes compartieron su vocación.

216 Lo resaltado no está en el texto original. Se ha usado para facilitar la identificación de cada personaje.



Reproducción artística de la escena del fusilamiento de 8 de los 13 bomberos italianos de la Garibaldi de Chorrillos. Previamente fueron golpeados y torturados y algunos de ellos arrastrados con caballos[217]. Diplomáticos extranjeros en Lima hicieron enérgicos reclamos.

En una pieza tan estética como dramática, Stubbs se refiere a los Mártires Garibaldinos en los siguientes, sentidos versos[218]:

CANTO III

SALMO A LOS TRECE MARTIRES DE CHORRILLOS

¡Humanidad y Patria! entonaron los labios,
un canglor entusiasta repitió la corneta
y del Cuartel salieron los trece voluntarios
a defender las vidas y salvar los hogares
Salieron decididos,
resueltos a enfrentarse con fieros incendiarios.
Chorrillos tiembla en luto y escucha los aullidos
que aquella soldadesca desenfrenada exhala
y los trece bomberos, soldados aguerridos
valientemente salen a combatir su saña.

Si en su patria hizo Dante la Divina Comedia
y Leonardo de Vinci, ciencia y arte creó
vuestra historia diríales la Divina Tragedia,
con D'Anunzio hallaría tras de ascética inedia
una rara leyenda para vuestro escabel,
y Chocano el magnífico os daría, deífico,
el mas bello poema como eterno laurel.

* *
*

Mas que las olas pérfidas que mojan
la generosa playa
del mar que consagrara José Olaya,
corren las olas que en turbión se antojan,
entre las explosiones de ira santa
marejadas de horrífico salobre
que el vencedor despótico levanta
cuando al rico atropella igual que al pobre.

Trece italianos jóvenes y fuertes
corazones altivos y sencillos
trece glorias le dieron con sus muertes
en una de sus horas mas inertes
al pueblo fastuoso de Chorrillos.
En medio a la hecatombe y a la furia
y el incendio en salvaje desenfreno
baldón del salvajismo en su lujuria,
resueltos y con ánimo sereno
salieron a luchar con tal injuria.

Desde el cuartel que es nido de titanes
Giusseppe Garibaldi los arenga
a pelear combatiendo los desmanes.
Pero no hay sentimiento que contenga
el ansia de los fieros gavilanes.

Epopeya radiante de fulgores
alumbran dos temblantes farolillos.
Y a su luz los cobardes invasores
fusilaron a trece defensores
bomberos italianos de Chorrillos.

217 T. Caivano. 1979. Historia de la Guerra de América entre Chile, Perú y Bolivia. Editorial Espartaco. 429 p.

218 Sinfonía del Fuego, *Op.Cit.* Canto III: Salmo a los Trece Mártires de Chorrillos. Págs. 24 a 27.

Frente al recuerdo enciéndese el coraje
contra la guerra vil que todo arroya.
Pero la historia cobrará el ultraje
y para perpetuar el homenaje
vendrá a nosotros el pincel de Goya.

Juan Bautista Leonardi, José Orengo,
Felipe Bargna, Egidio Valentini,
Lorenzo Astrana y Angel Cipollini,
Lucas Chiappe, Juan Ognio y me detengo
ante Fabio Marzano,
Juan Pauli, Angel Descalzi, Enrique Nerini,
por que esos nombres de ítalo abolengo
como el de tan romano Pablo Risso
se mantuvieron en el lar peruano
¡Trece salvas de honor al heroísmo,
ante los trece consagrados mártires
que habrán de erguirse como trece mástiles
con banderas de un sacro simbolismo!

Desde Italia trajeron sangre y vida;
con su sangre regaron nuestra tierra
y mientras cara al sol daban su vida,
allá quedaba en su mansión querida
su familia, su patria y cuanto encierra.

Y al empapar en rojo nuestro suelo
y enviar un beso por la vez postrera
a su hogar, a su amor y a su bandera
un milagro se hacia bajo el cielo,
cuando abrazando el bicolor peruano
al trasponer el eternal dintel
vieron alzarse el lábaro italiano;
y en la palma, el olivo y el laurel
coronando el martirio que llegaba,
se hizo presente el verde, que faltaba.
Y así al morir los envolvió las dos
banderas patrias que les trajo Dios.

Cuántas horas de horror fueron vencidas
por los trece en incendios azarosos,
también en mil tragedias pavoridas
cuando en trances de instantes dolorosos
por alivio clamaban las heridas.

Acaso en el peruano sentimiento
de ahogarse hubo la airada represalia,
pero es de nobles en cualquier momento
hacer de todo el pueblo un monumento
para esos hijos de la bella Italia.

En cada calle el constelar balneario
debiera pregonar perpetuamente
una loa por cada voluntario
sacrificado tan heroicamente
en aras de su ideal humanitario.

Gloria sea al Coronel Domingo Ayarza,
para Uldarico Tendirini, gloria!
para Occhipinti toda laudatoria
y a Felipe Schenone,
cuyas memorias la emoción engarza
con esos holocaustos que en la zarza
ardieron de su fe propiciatoria.

Ojalá que lograra al ver sus cruces,
que es un venero de proezas rico,
que un rayo iluminara con sus luces
el poema civil que les dedico.

Constelación de Gloria y Heroísmo,
Martirio en la Apoteosis del Bombero...
A trece hombres en un trece de Enero
asesinó el mas torvo vandalismo.
y mientras llora sangre el Patriotismo
a trece hombres saluda el mundo entero...



Quedó así sellada para siempre, con sangre heroica, la fusión histórica y existencial de los pueblos y culturas de la Italia, unificada y garibaldina, con el adolescente y a la vez milenario Perú.





14 DE ENERO 2012
PARTE DEL OFICIAL BOMBERO DE SERVICIO AL COMANDANTE DE LA COMPAÑÍA DE BOMBEROS VOLUNTARIOS GARIBALDI CHORRILLOS

SEÑOR, HAN PASADO NO SE CUANTOS AÑOS,
NI ME QUISIERA ACORDAR,
SIRVASE RECEPCIONAR LA NOTA POETICA ADJUNTA

BOMBERO CARLOS GOMEZ

SEÑOR:

13 BOMBEROS GARIBALDINOS
FUERON ULTIMADOS
HOY 1881, CATORCE DE ENERO
POR DELINCUENTES SALVAJES
QUE SE DECIAN SOLDADOS
ESTO NO ES NI FUE
UNA PARTE DE LA GUERRA
ESTO ES GENOCIDIO
ESTO ES HOMICIDIO
QUE HASTA HOY NO SE HA SANCIONADO
NI SE PUEDE PERDONAR

A UN BOMBERO ATACAR
POR QUE UN INCENDIO ESTA APAGANDO
O PORQUE A UN HERIDO ESTA ATENDIENDO
MAS QUE UNA SALVAJADA
Y EN UNA GUERRA NO HAY SALVAJADAS
POR LO TANTO EN LA GUERRA NO FUE
FUE INVASION
LATROCINIO,

POR ELLO EL PUEBLO PERUANO
JAMAS PODRA OLVIDAR
Y MENOS PERDONAR
LA SALVAJE ACTUACION
DE ESTA TERRIBLE INVASIÓN

PERDONAR,
PARA ELLO SE DEBE DE PEDIR PERDÓN
CAPAZ ELLO OCURRA CUANDO
CUANDO UN VERDADERO SOLDADO CHILENO
SE ACERQUE Y ARREPENTIDO
DE HABER LA DIGNIDAD HERIDO
SEPA DECIR
PIDO PERDONAR

A AQUELLOS QUE EN ACTO SALVAJE
INDIGNIFICARON EL UNIFORME CHILENO
Y COMO SALVAJES SE COMPORTARON
OLVIDÁNDOSE QUE UN SOLDADO,
DE CUALQUIER NACIONALIDAD
REPRESENTA A SU PATRIA
Y DEFIENDE LA HUMANIDAD,

HOY HA PASADO YA MAS DE UN SIGLO
DE AQUEL MOMENTO GENOCIDA
YO BOMBERO PERUANO
TE EXIJO A TI BOMBERO, SOLDADO CHILENO,
ARREPIENTETE Y PIDE PERDÓN,
OJALA QUE ASI SEAS PERDONADO
Y SI CREES EN DIOS
QUE EL TAMBIÉN TE PERDONE,
NUNCA MAS INVASIÓN,
HASTA EN LA GUERRA HAY DIGNIDAD,
CABALLEROSIDAD, HONOR

cargochia@yahoo.es

Diciembre 2011 - Enero 2012



Monumento al Bombero en El Callao, ubicado frente al cuartel de la Bomba "Unión Chalaca" Nº 1.

BATALLA DE MIRAFLORES (LIMA)

Caídos el 15 de Enero de 1881

Miguel Herrada	Unión Chalaca N° 1	Cabo	Defensa Reducto N° 5
Guillermo Higginson	Unión Chalaca N° 1	Comandante	Batalla de Miraflores
César Lund	Unión Chalaca N° 1	Soldado	Defensa Reducto N° 5
Francisco Muñoz	Unión Chalaca N° 1	Cabo	Defensa Reducto N° 5
Juan Olmos	Unión Chalaca N° 1	Soldado	Defensa Reducto N° 5
Ignacio Orellana	Unión Chalaca N° 1	Cabo	Defensa Reducto N° 5
Santiago Pardo de Figueroa	Unión Chalaca N° 1	Cabo	Defensa Reducto N° 5
Germán Paulet	Unión Chalaca N° 1	SubTeniente	Defensa Reducto N° 5
Zenón Rivera	Unión Chalaca N° 1	Soldado	Batalla de Miraflores
Juan Villanueva	Unión Chalaca N° 1	Furriel	Batalla de Miraflores
Enrique Barrón	LimaN°4		Reducto de Miraflores
Narciso De la Colina	LimaN°4		Defensa Reducto N° 5
Saturnino Del Castillo	LimaN°4		Defensa Reducto N° 5
Emilio Cavenecia	LimaN°4		Defensa Reducto N° 5
Juan Fanning	Lima N° 4		Defensa Reducto N° 5
Juan Rellis	Lima N° 4		Defensa Reducto N° 5
Carlos Richardson	Lima N° 4		Defensa Reducto N° 5
José Rioja	Lima N° 4		Defensa Reducto N° 5
Agustín Saenz	Lima N° 4		Defensa Reducto N° 5
Natalio Sánchez	Lima N° 4		Defensa Reducto N° 5
Samuel Villarán	Lima N° 4		Defensa Reducto N° 5
Manuel S. Geloz	Salvadora Callao N° 9	Teniente	Batalla de Miraflores
Manuel Barrionuevo	Salvadora Lima N° 10	Sargento	Batalla de Miraflores
Tomás L. Morales	Salvadora Lima N° 10	Soldado	Batalla de Miraflores
Santiago O'Hara	Salvadora Lima N° 10	Cabo	Batalla de Miraflores
Vicente Panizo	Salvadora Lima N° 10	Cabo	Batalla de Miraflores
Enrique Del Campo	Salvadora Lima N° 10	Soldado	Defensa Reducto N° 5
Marcelo Del Pino	Salvadora Lima N° 10	Soldado	Batalla de Miraflores
Daniel Portocarrero	Salvadora Lima N° 10	Cabo	Batalla de Miraflores
Belisario Rivera	Salvadora Lima N° 10	Soldado	Batalla de Miraflores
Ismael Segales	Salvadora Lima N° 10	Cabo	Batalla de Miraflores
Juan Alfaro	Cosmopolita N° 11	(Fundador)	Batalla de Miraflores

Arturo Cantuarias	Cosmopolita N° 11		Batalla de Miraflores
Emilio Castillo	Cosmopolita N° 11		Batalla de Miraflores
Emilio De Tena	Cosmopolita N° 11		Batalla de Miraflores
Gerardo Moreno	Cosmopolita N° 11		Batalla de Miraflores
Enrique Ortega	Cosmopolita N° 11	(Fundador)	Batalla de Miraflores
Ismael Pinoleti	Cosmopolita N° 11		Batalla de Miraflores
Maximiano Velarde	Cosmopolita N° 11		Batalla de Miraflores
Tranquilino Velarde	Cosmopolita N° 11		Batalla de Miraflores

La descripción más breve de los preparativos y organización peruana para la defensa de Miraflores, y que menciona además, nombres muy ligados a los bomberos peruanos, la suministra don Jorge Basadre[219]:

> El Reducto N° 1 fue ocupado defendido por el Batallón N° 2 de la Reserva cuyo jefe era el comerciante y Prior del Consulado Manuel Lecca y cuyo personal se componía, en su mayor parte, por comerciantes distinguidos. Entre este Reducto y el N° 2 se encontraban, bajo el mando de Andrés A. Cáceres, parte de los restos del ejército de línea despedazado en San Juan y los bizarros batallones del Callao, Guarnición de Marina y Guardia Chalaca (de voluntarios) que tanto habían de distinguirse en la Batalla de Miraflores con sus comandantes, el Capitán de Navío Juan Fanning y el Capitán de Fragata Carlos Arrieta. Tenía a su cargo el Reducto N° 2 junto a los rieles del ferrocarril de Chorrillos, el Batallón N° 4 de Reserva ya citado, a la cabeza del cual estaba el Coronel Temporal y Abogado Ramón Ribeyro. También había tropas de línea entre los reductos 2 y 3 comandadas por Belisario Suárez. El reducto número 3, entre el número 2 y el fundo La Palma, fue asignado al batallón número 6 a las órdenes del abogado limeño, ex diplomático y director general de ferrocarriles de Tarapacá Narciso de la Colina, con Natalio Sánchez, antiguo diputado, como segundo jefe.
>
> En el reducto número 4, situado en uno de los potreros de La Palma, hallábase el batallón número 8, encabezado por Juan de Dios Rivero, jefe de una de las secciones del Ministerio de Hacienda. Las tropas de línea, entre los reductos 3 y 4, obedecían a Justo Pastor Dávila. El reducto 5, entre La Palma y la Calera de la Merced, había sido confiado al batallón número 10 en el que José M. León, propietario, ejercía la primera autoridad. Los

219 http://web.archive.org/web/20090529195652/
http://www.unjbg.edu.pe/basadre/pdf/0803.pdf

reductos 6 y 7 tenían su ubicación en el antiguo estanque de la Calera de la Merced y en el potrero de la Chacarilla. Las divisiones de la Reserva formadas por doce batallones que quedaban desde la hacienda de la Calera hasta la hacienda Vásquez estaban mandadas por Juan Martín Echenique con Julio Tenaud como jefe de Estado Mayor.

Pasado más de un siglo, Luis Solórzano[220] proporciona una narración muy descriptiva de los acontecimientos:

"¡Vengaza a Grau!" Cuenta Guillermo Thorndike que, en la batalla de Lima, ese fue el grito con el que, en la mañana del 15 de enero de 1881, el batallón Guarnición de Marina arrasó con tropas chilenas superiores en número y armamento, haciéndolas retroceder.

También había tropas de línea entre los reductos 2 y 3 comandadas por Belisario Suárez. El reducto número 3, entre el número 2 y el fundo La Palma, fue asignado al batallón número 6 a las órdenes del abogado limeño, ex diplomático y director general de ferrocarriles de Tarapacá Narciso de la Colina, con Natalio Sánchez, antiguo diputado, como segundo jefe.

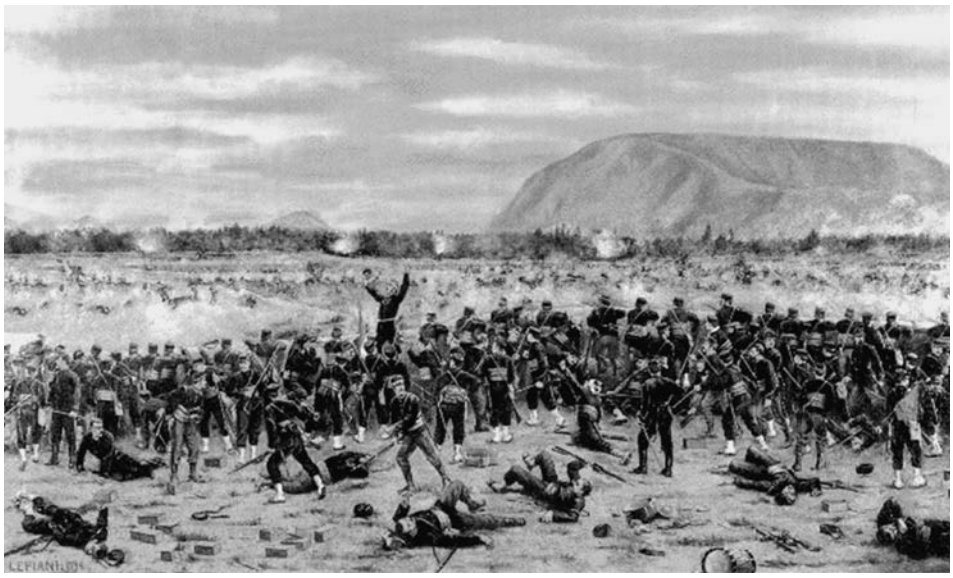

Defensa Peruana de Miraflores: Reducto Nº 5.
Óleo de Juan Lepiani.

220 http://es.scribd.com/doc/198887384/Bomberos-en-La-Batalla-de-MIraflores

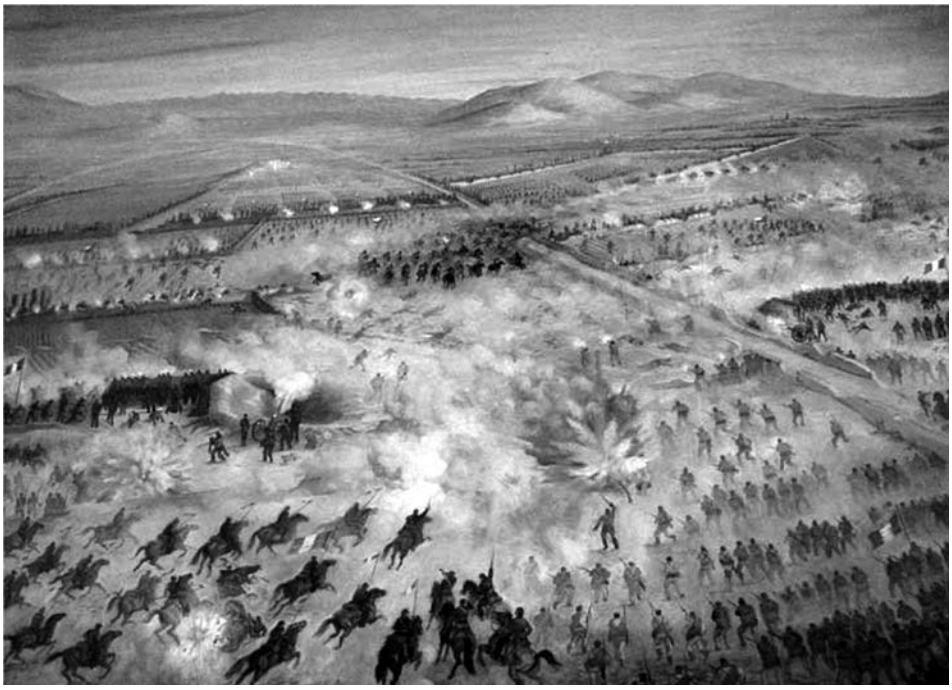

Miraflores: Cáceres a la Carga.

En el reducto número 4, situado en uno de los potreros de La Palma, hallábase el batallón número 8, encabezado por Juan de Dios Rivero, jefe de una de las secciones del Ministerio de Hacienda. Las tropas de línea, entre los reductos 3 y 4, obedecían a Justo Pastor Dávila. El reducto 5, entre La Palma y la Calera de la Merced, había sido confiado al batallón número 10 en el que José M. León, propietario, ejercía la primera autoridad.

Los reductos 6 y 7 tenían su ubicación en el antiguo estanque de la Calera de la Merced y en el potrero de la Chacarilla. Las divisiones de la Reserva formadas por doce batallones que quedaban desde la hacienda de la Calera hasta la hacienda Vásquez estaban mandadas por Juan Martín Echenique con Julio Tenaud como jefe de Estado Mayor.

Al frente de esos hombres estaba el Capitán de Navío Juan Fanning García, bombero voluntario de la entonces Bomba Municipal Lima, hoy Lima N° 4. El Comandante Fanning, al grito de "Adelante Marina, Adelante!" cayó en combate sin haber cedido un palmo de terreno y es por eso hoy héroe de dos Instituciones: de la Armada Peruana, y del Cuerpo de Bomberos, Caído en Defensa de la Patria.

Peleando también cayó su hermano de la Lima, Natalio Sánchez; y de la misma Compañía, el Coronel Narciso de la Colina, y el Sargento Saturnino del Castillo, además de Emilio Cavenecia, Agustín Sáenz, Enrique Barrón, Juan Rellis, el joven Coronel Carlos Richardson, Samuel Villarán y José Rioja. En la misma Batalla de Miraflores encontró su destino el Capitán Juan Alfaro, fundador de la Cosmopolita 11 y sobreviviente del Huáscar, donde peleó bajo las órdenes del Gran Almirante Miguel Grau y fue testigo de su sacrificio en Angamos. De la misma Cosmopolita, cayeron defendiendo Lima: Arturo Cantuarias, Emilio Castillo, Emilio de Tena, Gerardo Moreno, Enrique Ortega, Ismael Pinoleti, Maximiano Velarde y Tranquilino Velarde. De la Unión Chalaca, que ya contaba con varios héroes, caen: Miguel Herrada, Guillermo Higginson, Zenón Rivera, César Lund, Germán Paulet, Juan Villanueva, Santiago Pardo de Figueroa, Tomás Morales y Francisco Muñoz. En la Salvadora Lima se perpetúan los nombres de: Santiago O'Hara, Juan Olmos, Ignacio Orellana, Vicente Panizo, Enrique del Campo, Marcelo del Pino, Ismael Segales. De la Salvadora Callao, Manuel Geloz y Manuel Barrionuevo. La mayoría de ellos, una vez agotada la munición, caló bayonetas o empuñó sables y espadas y, como el Guarnición de Marina, siguiendo a Fanning, cargó de frente contra el enemigo.

Muchos paseamos por Miraflores sin imaginarnos siquiera la hecatombe que allí ocurrió en 1881. Entre San Juan y Miraflores, murieron 10 mil peruanos, entre ellos varios bomberos, y dos días antes, en San Juan, mientras unos peleaban otros, bomberos franceses, ingleses, italianos, combatían incendios o arriesgaban su vida bajo el fuego de artillería y fusilería para poner a buen recaudo a los heridos. La única manera de honrar esa tradición y esa sangre es dando nuestro mejor esfuerzo como Bomberos y permanecer siempre, Voluntarios.

El cuadro de la pág. 447 es "La Batalla de Miraflores" de Juan Lepiani. El Oficial de la imagen es el Comandante Juan Fanning García, tal como figura en el Salón "Patria" de la Compañía de Bomberos "Lima" N° 4, al lado de Antonio Alarco Espinoza y el Teniente Manuel Ugarte, caído también en Defensa de la Patria.

"La Batalla de Miraflores es una página de honor para el Callao"[221]

Patriótico rol de los chalacos quedó evidenciado en muchos momentos de la Guerra del Guano y del Salitre. Ellos compensaron con su sangre, la sucesión de errores y negligencias de las autoridades políticas de su momento bajo el ilegítimo liderazgo de Piérola. Un resumen muy ilustrativo de los acontecimientos y contexto de la inmolación los bravos combatientes de los Gloriosos Batallones Guardia Chalaca y La Marina, se encuentra en "Callao Querido, Callao Añorado", con la autoría de Marcial Ponce de León.

El Callao tuvo la más destacada actuación durante la guerra del Pacífico, en la que mucho de sus hijos escribieron sendas páginas gloriosas de que puede enorgullecerse nuestro país cuando se hace el recuento de los desgraciados acontecimientos que ponen trágico marco a nuestra contienda del 1879.

La actuación del Callao en la defensa del país, comprendiendo todo el período de la lucha magna contra la invasión chilena, alcanzó sus más relevantes caracteres en la batalla de Miraflores, desde dos unidades formadas exclusivamente por chalacos "Guardia Chalaca" y "Guarnición de Marina", a las órdenes del Coronel Carlos Arrieta y Capitán de Navío Juan M. Fanning, lucharon bravamente durante cinco horas en un supremo y desesperado esfuerzo por contener el avance de las divisiones chilenas.

> **Miraflores es, debemos decirlo así, una página de orgullo y de honor para el Callao,** que debe ser reivindicada por los hijos de la Provincia ya que ella fue escrita con sangre chalaca vertida en aras de la integridad del Perú en forma generosa y sin limitación alguna.

La historia de esos dos bravos cuerpos chalacos es breve y solo abarca el cortísimo período entre los preparativos para la defensa de Lima casi improvisados a fines del año 1880, en que el Dictador Piérola quiso organizar la resistencia nacional contra la invasión chilena a la capital, y la misma tarde del 15 de enero del año siguiente (1881) en que, derrotados los defensores de Miraflores, las tropas enemigas se abrieron paso por entre millares de cadáveres.

221 http://callao-querido.blogspot.com/2012/01/la-batalla-de-miraflores-es-una-pagina.htm

Cuando quedó en evidencia el plan chileno de invadir Lima, una vez perdida para el Perú la campaña del sur, el gobierno nacional llamó al servicio activo a todas las reservas de la capital para la formación de los famosos batallones que debían combatir en las puertas de Lima en caso- como aconteció después de que fuera atacada por el ejército enemigo. Al Callao, le correspondió formar en las instalaciones del Cuartel el Arsenal dos cuerpos especiales con los restos gloriosos de las tripulaciones de los barcos de guerra, con tropa sobreviviente de los batallones de línea y con los voluntarios chalacos (maestros, operarios de aduana, bomberos, pescadores, comerciantes, estibadores, etc.) que se apersonaron voluntariamente a las instalaciones del cuartel y se alistaron en defensa del país.

Así nacieron "Guardia Chalaca" y "Guarnición de Marina", dos brillantes unidades del ejército de reserva improvisado en el Perú en uno de los más trágicos períodos de la historia nacional.

Hasta la víspera de la batalla de Miraflores, los dos batallones permanecieron en el Callao como tropas afectadas a la defensa del puerto en previsión de que las tropas chilenas intentaran un desembarco por la bahía. Pero ya en la mañana del 15 de enero, la situación de estas unidades había variado, pues el triunfo chileno en la Batalla de San Juan, alcanzado en la mañana del 13 de Enero, hizo ver que la acción definitiva tenía que verificarse sobre la línea de Miraflores, donde, con febril actividad y entusiasmo cívico nunca visto, se daban los últimos toques a las trincheras y reductos.

En la mañana del 15 de enero, por órdenes expresas del Dictador Piérola, "Guardia Chalaca" y "Guarnición de Marina", con sus efectivos completos salieron desfilando por la Calle del Arsenal, pasando por Constitución y tomando la de Misión (José Gálvez), siendo estas arterias las principales de nuestra entonces pequeña Ciudad Portuaria. Luego de atravesar la Plazuela Dos de Mayo (hoy Plaza Gálvez), y seguir por la Calle Lima (Sáenz Peña), la población los aclamó a su paso con un baño de aliento patriótico antes del enfrentamiento, y es así que llegando por la Calle Lima a la altura del mercado, volteando hacia la derecha se encontraba la Estación Ferroviaria del Mercado (altura de la cuadra 6 de la hoy Av. Grau, antes Calle del Ferrocarril), donde emprendieron viaje hacia Lima por línea del ferrocarril para continuar enseguida hacia Miraflores, donde llegaron a las primeras horas del día a ocupar el emplazamiento que se les había señalado en la extrema derecha de la extensa línea de Miraflores. Los dos batallones tomaron posición entre los dos primeros reductos que se habían levantado frente a la población de Miraflores en dirección hacia Monterrico Chico y San Borja.

La batalla de Miraflores comenzó de manera sorpresiva para el ejército peruano, que esperaba en los reductos y a lo largo de toda la línea

el resultado de la intervención diplomática pero el armisticio lo rompieron los chilenos minutos después de las dos de la tarde, en que la división del Coronel Lagos atacó de frente los reductos que defendían la derecha, donde se hallaban "Guardia Chalaca" y "Guarnición de Marina".

Seis cuerpos chilenos, los más aguerridos del ejército expedicionario, que se habían distinguido en las batallas de San Juan y Chorrillos, atacaron, por el lado del mar, los primeros reductos peruanos, tratando de forzar la posición en un asalto desesperado y terrible. Una hora después de iniciada la lucha, las tropas del Coronel Lagos, comenzaron a ceder el campo. Era que los batallones peruanos, repuestos de la sorpresa del ataque, y reorganizaos contra atacaban al arma blanca saliendo de sus reductos, aunque exponiéndose al fuego combinado de los buques y de la artillería chilena que apoyaban el ataque de Lagos.

El ejército chileno comenzaba a ceder. Eran las 3 de la tarde y desde el cuartel general chileno se desconfiaba ya del éxito de la batalla. "Guardia Chalaca" y "Guarnición de Marina" peleaban contra los soldados chilenos del Caupolicán, de Valdivia y del Batallón Naval. Un documento chileno dice, refiriéndose a este instante de la lucha: "El Batallón Marina que desde el principio estaba combatiendo, fue apoyado por el Batallón Unión, que acudió en su ayuda para llenar los claros producidos por el fuego".

La Infantería de Marina participó en la Batalla de Miraflores el 15 de enero de 1881 con los batallones Guarnición de Marina integrada por 524 hombres a cargo de Juan Fanning y Guardia Chalaca de tres compañías al mando del capitán de fragata Carlos Arrieta. **Ambos Jefes murieron en batalla y con ellos prácticamente el íntegro de su personal.**

"Lejos de ceder, los peruanos se batían desesperadamente"

Estos escasos batallones (dice otro documento chileno de la Batalla de Miraflores) que en un principio contaban 2500 plazas y que la metralla de la escuadra y los repetidos asaltos del enemigo habían reducido casi a una tercera parte, defendían valerosamente sus posiciones cerca de una hora más..."

Tres veces fueron rechazados los chilenos en su ataque a la derecha peruana que defendían los batallones chalacos. Uno de sus historiadores, al referirse a este momento de la lucha, califica de "falsa retirada" el movimiento de las tropas de Lagos, bajo la fuerte y brava presión de los peruanos, pretendiendo negar las primeras ventajas que obtuvieron los cuerpos de la Reserva al contraatacar a Lagos, hasta obligarlo a pedir el auxilio de la División Lynch, que llegó inmediatamente a reforzar a las desgastadas tropas de asalto.

Relación de chalacos caídos en la Guerra del Salitre

BATALLÓN "GUARDIA CHALACA"

PRIMERA COMPAÑÍA	TERCERA COMPAÑÍA
Coronel Jefe, Carlos Arrieta	Teniente, Manuel Geloz *
Teniente, Vicente Merizalde	Subteniente, Miguel Alcedo
Subteniente Germán Paulet *	Soldado, Juan Olmos *
Sargento Segundo Pedro Caballero *	Soldado, Calixto Silva
Cabo Santiago Pardo de Figueroa[222] *	Soldado, Manuel Manalla
Cabo, Miguel Herrada *	Soldado, Juan Grillo *
Cabo, Ignacio Orellana *	Soldado, Edilberto Ponce de León
Cabo, Francisco Muñoz *	Soldado, Federico Alvarado
Cabo, Santiago Portal	Soldado, Francisco Mellado
Cabo, Rafael Ruiz (Ecuatoriano)	Soldado, Manuel Vásquez
Furriel, Juan G. Villanueva *	Soldado, Laureano Carrera
Soldado, Pedro Braccio *	Soldado, Manuel Molero
Soldado, Justo A Estrada *	Soldado, Martín Olaya
Soldado, Cesar Lund *	Soldado, Manuel Pajares
Soldado, J.A. French	Soldado, Tomás Sánchez
Soldado, Alejandro Radavero	Soldado, Melecio A. Gonzales
Soldado, Toribio Cubillas	Soldado, N. Sotelo
SEGUNDA COMPAÑÍA	**AGREGADO AL BATALLÓN**
Capitán, Vicente Espantoso	Capitán, Miguel Cauto[223] *
Teniente, José Cleotaldo Polo	Soldado, Juan Landaveri
Sargento 2° Julio Radavero	Soldado, Nicolás Fonseca
Soldado, Antonio de la Haza	Siguen más nombres...

222 Por error aparece solo como "Santiago Figueroa", lo cual se ha corregido.

223 Por error, figura "Cantos" en lugar de "Cauto".

BATALLÓN "GUARNICION DE MARINA"

	RESERVA DE LIMA Nº 4
Capitán de Navío-1er Jefe, Juan Fanning*	Sargento 1°, Luis Soria
Sgto. Mayor-Capitán 1ª Comp. A. Ugarte	Soldado, Juan Dionisio Rivera
Teniente, Aurelio H. Aza	Soldado, Sixto Deustua
Capitán 3ª Comp., Manuel Asanza	Soldado, Zenón Rivera *
Subteniente, Ricardo Alvarado.	Soldado, Miguel Díaz
Teniente, 4ª Comp., Moisés Patrón	Soldado, Augusto Alegría
Subteniente. 5ª Comp., Genaro Cobián	Soldado, Justo P. Flores
Capitán 6ª Comp., Augusto Gómez L.	Soldado, Manuel F. Vidal
Sub-Tnte, Guillermo Higginson	Soldado, Pedro Julio Illescas
Tnte.Ayudante Mayor, Manuel Pino	Soldado, Eugenio Salas.
Subteniente-Ayudante Belisario Suárez	Soldado, N. Panizo
Soldado 6ª Comp. Juan E. Cockburn	
Distinguido 4ª Comp., G. Vinces	
BATALLÓN CALLAO Nº 9	**RESERVA DE LIMA Nº 6**
Sargento 2do., Víctor Balcázar	Soldado, Ramón Lyons
Sargento 2do., Julio Alcázar	Soldado, Carlos L. Richardson *
Cabo 1ro., Manuel Risco	Soldado, Nicanor Guerrero
Soldado, Grimaldo Choza	Soldado, Andrés Arroyo
Soldado, Alfredo Bocanegra	Soldado, Pablo Serra
Soldado Wenceslao Romero	Soldado, Eduardo Kallemback
Soldado Natalio Herrera	
	RESERVA DE LIMA Nº 8
	Capitán, Juan Alfaro *

* Bomberos

Participación de Bomberos en la Batalla de Miraflores

> **40 bomberos más, murieron por las balas chilenas,** algunos en la confrontación abierta, en batalla, defendiendo Chorrillos y Miraflores; otros que habían quedado heridos fueron ultimados, asesinados, en el "repase", tan afanosamente practicado por la genocida soldadesca sureña.

Nuevamente fue relevante la presencia de diez hombres de la Unión Chalaca N° 1, más uno de la Salvadora Callao N° 9. Con sus rangos y grados, todos estos héroes muestran su pertenencia a un cuerpo militar, un batallón íntegramente chalaco y con muchos de sus integrantes de las filas de la tutelar y gloriosa Unión Chalaca N° 1.

En la lista también están once Bomberos de la Lima N° 4, nueve de la Salvadora Lima N° 10, y otros nueve de la Cosmopolita N° 11.

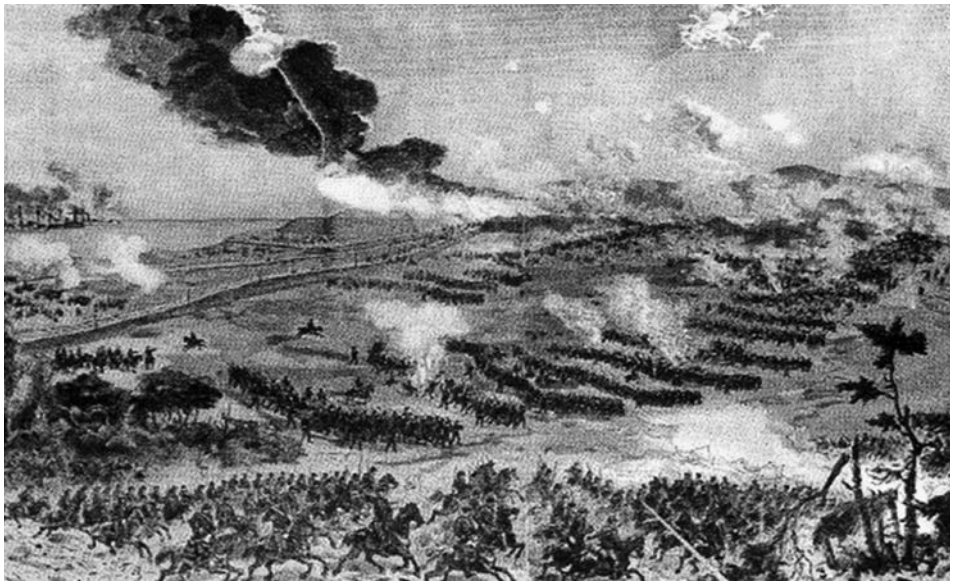

Litografía de la Batalla de San Juan – Defensa de Lima.

Óleos sobre la Batalla de Huamachuco



Enfrentamiento en Murrumpampa.



Un traidor informó al enemigo sobre la posición del insigne Coronel Cáceres y sus guerrilleros.

BATALLA DE HUAMACHUCO (LA LIBERTAD)

10 de julio de 1883

Bombero Héroe Caído: **José A. Sotomayor**

Aunque en las narraciones e historias revisadas no aparecen las circunstancias de la muerte del Capitán EP y Bombero Voluntario de la Bomba Salvadora Lima Nº 10, Don José Sotomayor, la recreación de la Batalla de Huamachuco contribuye a la comprensión del patriotismo y valentía con que cayó en ese aciago día, un número variable entre 800 y 900 militares y guerrilleros peruanos en las alturas de La Libertad.

Literalmente, el ejército que encabezó el General Cáceres quedó diezmado y la resistencia peruana, liquidada. Por tal motivo, al rendir honor aquí, específicamente a Sotomayor, resulta una obligación reiterar el recuerdo respetuoso a todos los peruanos que murieron ya sea en el fragor del combate o en el genocida "repaso", tan cuidadosamente practicado por las fuerzas enemigas y que fue la forma en que pasó a la gloria el Coronel Leoncio Prado.

Historia, Madre y Maestra[224]

La batalla resultó ser la última de importancia entre Cáceres y los chilenos, después de dos años y medio que duraba la campaña de La Breña y con esa batalla se diluyeron las posibilidades del Brujo de los Andes al dejar de ser peligro para los planes chilenos, por la pérdida casi completa de su capacidad combativa. Iglesias quedó libre y, su camarilla llegó incluso a brindar por el triunfo chileno, al respecto Guerrero dice: "A raíz de la derrota de Cáceres en Huamachuco, los partidarios de Montán dieron el incalificable espectáculo de celebrar, en Cajamarca, el triunfo chileno. Iglesias disponía de agentes montados en diferentes sitios de Huamachuco a Cajamarca. Uno de ellos galopó a mata caballo hasta esta ciudad trayendo la noticia de la derrota de Cáceres. Las autoridades iglesistas festejaron jubilosas la victoria de los chilenos. Iglesias mandó una comisión especial a Huamachuco para felicitar en su nombre a Gorostiaga.

224 Cita de "La Tragedia del 79", Alfonso Bouroncle Carreón, Studium, Lima. Publicado el 27 Feb.2008 en el blog http://www.voltairenet.org/article166289.html

Movimiento de tropas - Batalla de Huamachuco.

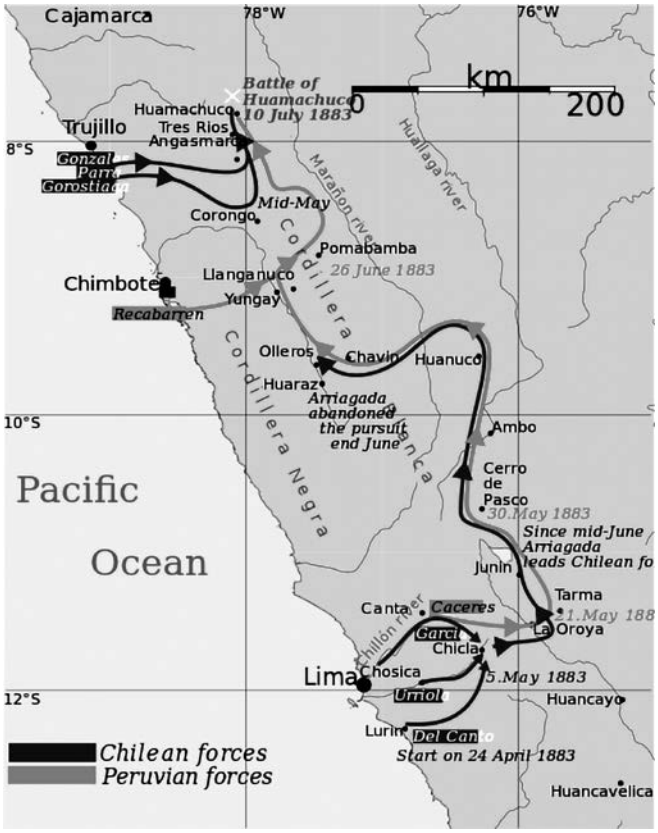

Grabado **"El Repase"** con la infame rutina de las tropas chilenas, de exterminio de los heridos en batalla, inspirado en lo que ocurrió después de la Batalla de Huamachuco.



El cuartel general chileno favorecía abiertamente a Iglesias y le entregó el departamento de La Libertad, sus aduanas y ferrocarriles, a fin de que pudiera hacerse de fondos. Le entregó aun rifles y municiones y 30 000 pesos en dinero para gastos urgentes. Con la ayuda franca de los chilenos pudo Iglesias ocupar Trujillo, que los chilenos le entregaron".

Gorostiaga por su parte, siguiendo la tónica impartida por el gobierno de Santiago de hacer el mayor daño posible, inmediatamente después de la batalla, en la cual hasta su caballería comenzó a huir, dio las órdenes de no dejar a un solo peruano con vida y, en forma sistemática, los chilenos se dedicaron al "repase" de cuanto herido encontraron y aquel que caía con vida, era ejecutado en forma inmediata. La caballería chilena salió en persecución de los soldados en retirada y aquel que alcanzaron, lo ejecutaron en el lugar.

Es el caso del heroico coronel Leoncio Prado, quien recién el día 14, a cuatro días de la contienda, las patrullas enemigas en busca de peruanos, lo encontraron gravemente herido en una pierna, en la casa de José Camón, por vil delación del propietario, en el lugar denominado Cushuro, a 15 kilómetros del campo de batalla. Preso fue llevado a Huamachuco junto con sus ayudantes. No se le permitió comunicación alguna y al día siguiente fue fusilado en su lecho de herido, se le concede únicamente la gracia que él mismo diera la orden de su ejecución según una versión, y victimado alevosamente según otra[225]. Poco después fueron ejecutados sus ayudantes.

En esa forma murieron cerca de 700 a 1300 soldados, de un ejército que al entrar en batalla no contaba con más de 1800 hombres. Enfrentamiento que tiene una particularidad: que no hubo un solo prisionero ni tampoco heridos, todos murieron. Los únicos que lograron sobrevivir, fueron aquellos que pudieron alejarse del campo de batalla y no fueron alcanzados, incluso estando heridos, como el caso del coronel Recavarren quien, con grave herida, fue retirado del campo por su ayudante, alejándolo del lugar.

La soldadesca de Gorostiaga, después de la batalla se dedicó a depredar y destruir la ciudad de Huamachuco. Para mostrar lo que sucedió, copiamos algunos párrafos de la obra "La batalla de Huamachuco y sus desastres", escrita por Abelardo M. Gamarra "el Tunante", obra presentada por el editor en las "Memorias de Cáceres".

"Para pintar los horrores de la implacable crueldad de los chilenos nos bastará citar las siguientes palabras textuales de don Raimundo Valenzuela, chileno, autor de un libro titulado "La batalla de Huamachuco" (Santiago, 1885), que dice, hablando de la persecución de los fugitivos: "Duró esta como hasta las nueve de la noche. En el delirio de la persecución no perdonaban

225 Los chilenos tratarían de "lavarse" así de un crimen, al simular un fusilamiento formal.

a nadie: enemigo alcanzado era enemigo muerto". Lo que quiere decir que repasaron a los que heridos habían quedado en el campo, que ultimaron despiadadamente a los que se rendían y que fusilaron a jefes y oficiales, dignos por mil títulos de respeto de quienes en verdad fueran hidalgos; pero no es esa carnicería espantosa la menor de las manchas, que eternamente llevarán sobre sí los chilenos que pelearon en Huamachuco, sino las escenas que pasamos a describir, y de cuya autenticidad a Dios ponemos por testigo. La hora del infortunio había sonado.

Una a dos de la tarde del 10 de julio de 1883. Durante los tres días del sangrante reñir, casi todas las familias principales, y no pocas de las del pueblo, habían, como hemos dicho, abandonado la población: dos o tres, a lo más, de las primeras, vieron llegar el terrible momento, y no tuvieron ni tiempo para huir, ni encontraron un lugar donde refugiarse. Como volcán que estalla y derrama su lava sobre la campiña, desde la cumbre del Sazón se lanzó sobre la ciudad la soldadesca desenfrenada, semejante a los bárbaros del siglo V, en los pueblos que conquistaban; aullando como jauría de perros, más que dando gritos de triunfo, en grupos armados se esparcieron los chilenos por toda la ciudad y sus suburbios, rompiendo a culatazos cuanta puerta encontraban cerrada, después de descerrajar tiros de rifles en las chapas.

Olvidando todo sentimiento humanitario, solo hablaba en aquellos feroces y crueles hombres el instinto del bruto; sus rostros mismos, bañados por el sudor, embadurnados con el polvo de la refriega y muchos salpicados con la sangre peruana, presentaban, según refieren testigos presenciales, aquel aspecto patibulario de los descamisados del 93, o de los salvajes compañeros de Atila. Ebrios por el licor, por lujuria y la codicia, acuchillando moribundos, "repasando" a los heridos, lanzando gritos, destrozando cuanto encontraban; era aquello como danza infernal, en la que el horror del asesinato, las imprecaciones del asesino y el clamor de las víctimas, se mezclaba la algaraza de la lubricidad...

Indescriptible era el cuadro que presentaba cada casa: puertas hechas pedazos, baúles destrozados; objetos que no eran de valor rodando por el suelo en fragmentos; manchas de sangre en las paredes; cadáveres de infelices ancianos, de indefensos inválidos, tendidos en los corredores o en medio de las habitaciones; mujeres desmayadas o semimuertas, víctimas de horribles violaciones en actitudes vergonzosas.

Las infelices subían a los tejados a ocultarse, las seguían los soldados: se arrojaban al suelo desde lo alto, prefiriendo la muerte a la deshonra, y sobre caídas y exánimes, como sobre cadáveres, se lanzaban los que no habían subido tras ellas, y las violaban. Ebria, la mayor parte de aquella infame soldadesca asesinaban por placer, robaban y cometían violaciones lanzando carcajadas bestiales.



Obelisco a los Héroes de Miraflores con los nombres de 47 de los caídos en ese lugar, incluyendo 9 bomberos.

> **Ni el templo se libró del ultraje:** rompieron a balazos las cerraduras, de igual modo las de los Tabernáculos, despojaron de sus alhajas a los altares y las imágenes, dejando pisoteados y por el suelo las vestiduras de los santos...

Todas las casas, desde la de Dios, hasta la del último ciudadano, fueron profanadas en tan criminal feria; unos entraban y otros salían, para facilitar su robo llevaban a los indios con alforjas al hombro en las que conducían a sus cuarteles cuantos objetos juzgaban de valor; la población quedó barrida

Los siete pecados capitales, en traje militar, celebraron su fiesta durante cinco días consecutivos. Nada fue perdonado, ni la criatura de

once años, ni la anciana de ochenta: muchas desgraciadas murieron a consecuencia del acto criminal en ellas cometido; y por lo que hace a sangre fue vertida entre la de muchos, tomados caprichosamente por montoneros, la de setenta y dos ancianos, inválidos la mayor parte de ellos, por sus achaques, algunos miserablemente degollados. De entre esos infelices recordamos a los siguientes... (aparece la relación de los nombres).

Todos estos fueron victimados con una alevosía inexplicable, y, nada clamará más al cielo, eternamente, como el asesinato de esos setenta y dos desventurados, que en vano levantaron sus manos juntas implorando misericordia. La casa del rico y la casucha del más pobre, todo cayó bajo el saqueo de los insaciables chilenos. Tal y tan grande fue esto que multitud de familias quedaron en la mendicidad, muchas sin más camisa que la que llevaban en el cuerpo, sin un plato en qué comer, ni menos un mal pellejo que pudiera servirles de cama. Casas hubo después del saqueo, que parecían no haber sido habitadas jamás; y que únicamente por tener techo se podían diferenciar de las ruinas incaicas.

Al llegar de la noche era Huamachuco semejante al cadáver de un mendigo, y avaluando "tan solo" lo que en dinero, alhajas y especies de valor se perdió en el saqueo, se calcula un millón de soles de plata.

Todas las tiendas de comercio quedaron completamente escuetas: sin más que el entablado de sus pavimentos y destrozadas por completo sus puertas, parecían, vistas a la distancia, bocaminas; entre tanto, cada cuartel era una aduana".



Plaza y monumento en Murrumpampa a los Héroes de Huamachuco.

En defensa del bombero

Alcalde matón, no te metas con mi parque

Una matonería, eso es lo que me parece ha hecho el alcalde de Lince al decidir desaparecer del mapa, destruir, demoler el monumento del Parque de los Bomberos.

Más allá de que sea mi barrio, que se encuentren mis recuerdos y los de muchos en ese lugar, más allá de la cosa sentimental, por encima de todo me parece que está la voluntad popular. Al vecino hay que respetarlo porque es él quien pone en el poder al supuestamente vecino más capacitado para dirigir los destinos de todo el distrito.

Pero si nos encontramos con un alcalde como Martín Príncipe, que cree que el distrito es su chacra y que él puede demoler cuanto monumento no le guste, ahí sí que estamos reventados. Entiendo el tema de la remodelación del parque, lo puedo llegar a comprender, a pesar de que hacía algunos meses nomás habían colocado bancas nuevas, juegos infantiles, gimnasio, sembraron flores, etc., etc. Entonces, ¿eso qué quiere decir? ¿Que esta gente de la municipalidad de Lince tiene plata para regalar? ¿Para qué todo ese gasto hace unos meses si después iban a tirarlo todo al tacho o a cambiar el concepto del espacio? ¿Es que acaso nos sobra la plata? Los vecinos se han pronunciado y están muy molestos con el alcalde de Lince por la matonería. Nada le costaba consultarles, comentarles, explicarles, poner una maqueta en medio del parque, hacerlos partícipes del proyecto, familiarizarlos con la idea, etc., etc., todo en búsqueda del entendimiento y el acuerdo colectivo. Pero no, el bomberito se destroza y punto.



LOS VECINOS ESTÁN MUY MOLESTOS POR LA MATONERÍA. NADA LE COSTABA A MARTÍN PRÍNCIPE CONSULTAR.

Mi barrio no es tu chacra, es más bien mi espacio y te he puesto ahí, en el sillón municipal, para que lo cuides y hagas obras que me den calidad de vida, entre otras cosas. Está bien, remodelemos el parque, pero no hubieras demolido el monumento. ¿Y sabes por qué? Porque nos gusta, pues, es nuestro símbolo, estamos identificados, hemos crecido con él, aunque te suene de lo más huachafo. Y peor aún, no debiste mandar matones para "desalojar" a los vecinos que defendían su monumento. Las imágenes de la televisión reportaban golpes, nada más y nada menos, que a una embarazada. O sea, encima tengo un alcalde que manda gente a que me peguen. ¡¡¡Increíble!!! ¡¡¡Yo te elijo, tú me pegas!!! Plop, recontra plop de Condorito.

Como un amigo arquitecto me comentó: "Una ciudad sin memoria es una ciudad sin raíces. La ciudad es la proyección de sus habitantes en el terreno, los espacios son entes sensibles que crean memoria en el colectivo, generan un sentido de pertenencia al lugar, de afecto al espacio barrial". Por eso, Príncipe, no debiste hacer añicos el monumento, y si estaba en peligro, debiste repotenciarlo. Pero eso es mucha ciencia para ti. No sabes nada, compadre.









Fue el Obelisco del "Parque del Bombero" en Lince, inaugurado en 1947.
"Remodelado" (¡Destruido!) el año 2012 con todas sus placas recordatorias.
Ahora solo queda la del alcalde destructor.

MEMORIA COLECTIVA DE LA GUERRA DEL SALITRE

Sin duda, ésa es la página más amarga de la historia peruana. Se asemeja a un caleidoscopio de desaciertos, injusticias, negligencias, heroísmos, generosidad; pero sobre todo, mucho dolor, tanto en la batalla como en las secuelas posteriores, en el mundo de los buitres; tanto entre los militares de profesión como entre civiles involucrados; en las mujeres violadas y los niños huérfanos; en las viviendas saqueadas e incendiadas; en las haciendas y fábricas destruidas sistemáticamente, con el fin de quebrar nuestra economía y hasta los medios de vida más elementales.

> La memoria colectiva en sus capas más profundas sigue sintiendo esa mezcla de rabia y vergüenza por la sucesión de episodios en que se mezclaban de una manera alucinante **las ambiciones personales, la traición a la Patria y la ceguera política,** de un lado, con el valor sin límites, con el amor a la Patria, a su bandera y a su pueblo, del lado opuesto.

Es odioso reconocer la presencia de viles traidores y cobardes asolapados; pero a la vez, también, sentir cómo prevalece la virtud, la valentía y el patriotismo de tantos peruanos y algunos entrañables extranjeros, que lavaron con su sangre todas las tropelías del resto.

Aun así, hay que reconocer que con la iluminación de la historia serena y objetivamente, se pueda excluir de todo honor a quienes actuaron con deshonor, para que no quede duda ni confusión. Algún día la Nación deberá tener la lucidez de plantearse ese asunto de una forma sabia pero ejecutiva.

Mientras tanto podemos volver la mirada a los sacros lugares y símbolos donde se rinde homenaje a nuestros miles de héroes, que entregaron sus vidas en cada enfrentamiento durante esos larguísimos años de oprobio. Con la presencia excelsa de Grau, Bolognesi, Cáceres y tantos otros que reposan ya sea en urnas y sarcófagos de mármol de la Cripta de los Héroes del Cementerio Presbítero Matías Maestro de Lima, como en otros lugares de El Callao, Huamachuco, Arica, Alto de la Alianza; la mayoría no identificada y que fue directamente enterrada en los mismos campos de batalla.

Con recogimiento, la visita a esos lugares invita a honrar la memoria de esos titanes, a aprender las lecciones que dieron y sentirnos orgullosos de la herencia de ciudadanía y patriotismo que nos dejaron. La extensa lista de nombres y las sepulturas, despiertan la conciencia de que algo de esos seres extraordinarios está cerca, aunque sea en cenizas o en el polvo de lo que fueron sus cuerpos; pero también en la grandeza, realidad y presencia actual e inmensa de sus espíritus. Por ello las placas que tapizan las paredes interiores de la Cripta, están cargadas de nombres y de peruanidad, de valor y heroísmo ejemplar. En todas ellas, aparecen nombres de bomberos, que comparten una misma gloria, un mismo honor.

Placas Conmemorativas en la Cripta de los Héroes



Son raras las placas conmemorativas que hemos podido encontrar, sin la presencia señera de algún bombero. Unos, porque eran, además, militares de profesión, como es el caso de Fanning, King y Ayarza. Otros eran comerciantes o ejercían profesiones liberales, como el empresario Barrón, el Contador Alfaro, los abogados De la Colina y Del Castillo; médico y militar fue Távara y estudiantes de medicina Del Campo y Ugarte, o de administración, Salas. Otros fueron expertos en diversos oficios: mecánico Lund, Tipógrafo[226] O'Hara, piloto Jiménez, zapatero Derenzini, diseñador mecánico Sánchez.

El hecho es que los bomberos han estado imbricados en el pueblo del que provienen, del que son parte y al cual sirven como probablemente ninguna otra esfera social o institución. Han servido al Perú en su vida laboral y lo siguen sirviendo durante las horas de entrenamiento teórico y práctico, en los largos momentos de preparación, limpieza, mantenimiento y puesta a punto de todos los equipos y máquinas de sus unidades y, por supuesto, durante las llamadas, ya sea muy cortas o en las interminables horas de los grandes incendios y catástrofes. Allí cuando el descanso es un lujo inalcanzable.

La visión y la dimensión estética

A través de las páginas de esta compilación de documentos y testimonios, hemos venido mostrando diversos cuadros con pinturas y grabados, placas recordatorias hechas en bronce, mármol y piedra; esculturas grandes y pequeñas; altos y bajos relieves, monumentos y otras formas de manifestación del espíritu, sobre los acontecimientos que tocaron las más profundas fibras del sentimiento nacional y del subconsciente colectivo de todos los peruanos y muchos amigos extranjeros, residentes o no en el Perú.

También hemos encontrado y reproducido algunas otras creaciones literarias, como en el caso de César Zamudio, y sobre la tragedia de Plumereros, el tratamiento de diversos pasajes de la guerra en el contexto de una Sinfonía, tiene un sabor y una riqueza aún más especial y holística, con su propio ritmo y melodía, con sus particulares movimientos y armonías.

Veamos con el corazón, el poema de Stubbs[227], que debe haber dedicado no solo muchas horas a la lectura y procesamiento interno de los sucesos propios de la Guerra del Salitre, sino muchas más de identificación cósmica, con las personas y sus sentimientos, con cada ser humano que los padeció.

---

226 Hubo un Batallón de "Camaleros"; y un grupo de "Universitarios" liderados por Saturnino Del Castillo.

227 Sinfonía del Fuego. *Op. Cit.* Rapsodia Segunda, Canto VI: Elegía a los Catorce Héroes Chalacos, Pág. 34. Se señalan errores en la escritura de los apellidos Braccio, Cauto y Paulet (Bracho, Canto y Poblet).

La Patria agradecida bordó con sus medallas
la enseña y el escudo de la Bomba Decana
que tomó parte en todas las más recias batallas:
así en el Dos de Mayo montó la Guardia Urbana
cuando el Callao alienta los épicos fervores;
así a catorce miembros entrega al sacrificio
en el combate rudo librado en Miraflores,
cuando el "Guardia Chalaca" su juventud dedica
al batallón heroico de bravos defensores.
Y Adolfo King se muere sobre el Morro de Arica,
tiñendo generosa su sangre el precipicio.

En el magno imafronte de un grandioso edificio
homenaje que el alma del pueblo testifica
esculpirán su nombre geniales escultores.

Catorce camaradas en acción memorable,
llevando el uniforme de la "Guardia Chalaca"
y el lema de su bomba bordado en la polaca
le dieron a la patria su valor indomable,
y escribieron con sangre la página de gloria
con que catorce nombres brillaron en la historia.

Estrellas y diamantes burilarán la placa
de los catorce héroes que dio la "Unión Chalaca"
cuando en ensangrentados campos de Miraflores
el "repase" impusieron cobardes vencedores.
¡Glorificados sean a través de los tiempos
Pedro Bracho, Juan Olmos y don Miguel Herrada,
César Lund, Miguel Canto, don Pedro Caballero
y don Juan Villanueva que con don Justo Estrada
se alistó de artillero.
Germán Poblet, Francisco Muñoz, Zenón Rivera
que con Santiago Pardo Figueroa fuera
como Aquilino Grillo e Ignacio Orellana
frente al mar inmolados por patrulla villana!
¡Glorificados sean, a través de los tiempos,
esos catorce mártires, patriotas y valientes
que en todos los desfiles de honor están Presentes!



Monumento al Bombero, Arequipa.

Foto: E.Nolte

EJERCICIO CON ESCALAS

Plaza del Camal (Conchucos) 28-8-1887

Caídos: **Filiberto Mólgora, Carlo Orengo Ángelo Solari**

El 28 de agosto de 1887, dentro de sus acostumbrados ejercicios[228], la Compañía de Bomberos "Roma" marchó hacia la Plaza del Camal de Lima para ejecutar una práctica de escalas en la que se tenía proyectado formar elevaciones tipo pirámide de hasta 30 metros de altura, ejecutadas con gran pericia haciendo uso de escaleras, cuerdas, nudos y amarres diversos, hasta adornar la parte alta con las banderas de Italia y el Perú.

Cuando ya estaba por concluir el ejercicio y la población enfervorizada aplaudía fuertemente la demostración de destreza y valor de estos aguerridos bomberos, el crujido de las estructuras dio paso a la ruptura del tronco central de la pirámide de escalas precipitándose a tierra cinco valientes bomberos, de los cuales Angelo Solari Costa y Filiberto Mólgora murieron casi en el acto, mientras que Carlo Orengo entregó su vida siete días más tarde en el Hospital de Beneficencia.

La población de Lima emprendió una inmediata colecta pública que permitió entregar cierta cantidad de dinero a los padres de los jóvenes Solari y Mólgora, como también adquirir un inmueble para la viuda de Orengo, una joven de escasos 21 años y para sus dos menores hijas.

Se muestra a continuación, una copia del relato existente en los archivos de la Bomba Roma N° 2 sobre el accidente de la Plaza del Camal, aparecido en el Diario El Comercio de Lima, agradeciendo a esa institución la generosidad al compartir tan valioso documento.

228 Fuente: Historia de la Decana, Benemérita, Heroica y Centenaria Compañía Italiana de Bomberos Voluntarios "ROMA" Nº 2. http://www.bomberosroma2.org/institucional/historia

DECANA, BENEMERITA Y CENTENARIA
COMPAÑIA ITALIANA DE BOMBEROS VOLUNTARIOS
"ROMA No. 2"
FUNDADA EL 15 DE ABRIL DE 1866
CUARTEL: JIRON JUNIN 560 - 564 - 566 · TELEFONO 27 04 86
LIMA · PERU

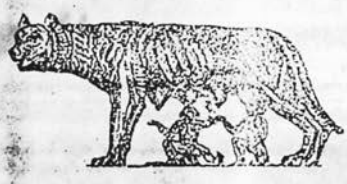

(1)

LAS ESCALAS TRAGICAS-28 DE AGOSTO DE 1887

Texto : Diario El Comercio, 29|agosto|1887.

"Ayer domingo, la Compañía de Bomberos "Roma" Nº 1, en pleno marchó al "tradicional ejercicio de escalas en la Plaza del Camal, donde ya es "costumbre regularmente desplegar trabajos de altura y destreza, para "cuyo efecto se construye una atalaya-pirámide de 30 metros de altura, "simulando ser la torre y el mástil de un gran barco, y orlándola con "cintas multicoloresy banderillas con los colores del Perú é Italia.
"Los músculos adiestrados de este tipo de labores son incentivados por "el temple del Bombero Voluntario. De pronto un crugido de la estructu- "ra de la pirámide crea una muda eternidad,y, en un segundo fatal, se "rompe el tronco central del segundo cuerpo, y quedan en inminente peli- "gro cinco valientes bomberos que se encontraban en la parte alta.
"Dos de ellos, logran asirse a otras partes de la estructura ...pero, "para los otros tres voluntarios, estaban ya dispuestos los escalones "de un infinito eterno. Desgracia lamentable, merece tal nombre esta "tragedia ocurrida en esa mañana, produciéndo honda sensación de condo- "lencia en la Sociedad Limeña, y no podía ser de otro modo, la novísima "Compañía de Bomberos Roma Nº 1, que tantas pruebas tiene dadas a su - "cargo y abnegación, que a merced de sus exfuerzos propios a logrado o- "cupar un lugar culminante entre las instituciones filantrópicas de su "especie, había citado par ayer en la mañana a sus miembros a fin de re- "alizar un ejercicio , y a ensayar una de sus máquinas recienmente repa- "rada.
"Presurosos y contentos habían acudido a la cita saliéndo a las 9 a.m. "de su Cuartel y trabajaban en la Plaza que está delante del matadero "central. Allí levantaron una pirámide de escalas de madera, sus pitones "colocados a diferentes alturas y tenidos por bomberos funcionaban a la "vez.
"En el cuerpo central de la pirámide estaban en la parte inferior el jo- "ven BONTA, entre la tijera sosteniéndo las escalas.
"A la mitad de altura con un pitón se hallaba el joven LUIS VASSALLO, y "en la parte superior , cási en la cúspide FILIBERTO MOLGORA, con un pi- "tón tambien.
"De los puntos colocados a la derecha e izquierda del cuerpo inferior de "la pirámide é inmediciaciones de BONTA, se hallaban con los otros pito- "nes : ANGELO SOLARI y MANUEL VASSALLO.
"En otros puentes situados un poco debajo de la cúspide y de FILIBERTO "MOLGORA y en la misma condición que los anteriores se hallaban don CAR- "LO ORENGO y don FRANCESCO MARINO.

DECANA, BENEMERITA Y CENTENARIA
COMPAÑIA ITALIANA DE BOMBEROS VOLUNTARIOS
"ROMA No. 2"
FUNDADA EL 15 DE ABRIL DE 1866
CUARTEL: JIRON JUNIN 560 - 564 - 566 - TELEFONO 27 04 86
LIMA - PERU



(2)

"Como es sabido estos aparatos están unidos por amarres y ligaduras, empalmes,
"y sostenidos por vientos; o sea cuerdas tensas convenientemente situadas
"y atadas en diversos lugares. Repentinamente, eran las 11 a.m., quiébrase
"una de las escalas, viniéndose abajo las laterales y convierte la pirá-
"mide en una " S ", y cede todo el aparato."
"El estupor fué general. BONTA, que sostiene las escalas centrales, cáe
" a tierra felizmente, su puesto no era muy elevado.. y el suelo estaba
"allí convertido en lodazal, sufre ligeras contusiones, pero salva sin grave
"daño físico.
"FILIBERTO MOLGORA, que estaba en la cúspide entre ambas escalas y horri-
"blemente magullado, cáe despues de tropezar en diferentes lugares del -
"aparato..., casi cadaver con el cráneo destrozado, pelvis trizada, y el
"cuerpo lleno de graves heridas.

"El joven Luis Vassallo, estaba tambien en el cuerpo central, como a dos
"tercios de altura de la pirámide, vuela hacia un lado, allá sufre un cruel
"golpe en la espalda, tiene una herida en el hombro derecho, se disloca
"un brazo, se medicina en su propia casa, de la calle San Francisco.
"De los situados en la parte superior, Marini viene a tierra, enrredandose
"en las mangueras, lo que probablemente le evitó más grandes daños, mojado
"fué llevado é introducido al acequión inmediato, para reanimarlo. Sufrió
"ligeras contusiones.
"CARLO ORENGO, que estaba al lado opuesto, vino tambien a tierra, rompiéndose
"la columna vertebral, quedando en gravísimo estado. Suponen algunos, que
"se originó el desastre, por las circuntancias, talvéz, de los últimos présta-
"mos de las escalas de la ROMA a hermanas Compañías de Bomberos, pudo haber
"una fractura, sin que nadie lo haya notado, no percibiéndo el defecto.
"El cadaver de MOLGORA, fué embalsamado por el Dr. Samuel A. García y los
"practicantes Don Francisco Ramirez, Antenor D. Velasco y el Farmacéutico,
"Sr. Donayre y Valverde, los ayudantes Benjamín Fernández y Juan P. Uré.

Luego de esta fatal desgracia, el Comandante Dall, Orso, eleva el siguiente
"parte al Prefecto de Lima :

Lima, Agosto 28 de 1887.

Señor Prefecto:

Con el más profundo pesar póngo en conocimiento de Ud. el lamentable acontecimiento acaecido hoy a las 11. a.m. en la Plazuela del Camal, durante el ejercicio doctrinal de mi Compañía, despues de haber trabajado con agua en la pirámide de escalas por más de media hora, y probada a la vez por fuerza de bomba a vapor recién refaccionada, y casi al concluír nuestras faenas, un peldaño de la escalera que formaba la base del castillo se quebró , lo que dió lugar a una inmediata caida del mismo modo, tan

Entre las muchas y significativas expresiones vertidas por las autoridades, los oradores fúnebres, los periodistas y el pueblo, con motivo del sepelio de los caídos de la Bomba Roma, una de ellas nos afectó de un modo especial:

"Soldados de pacíficas batallas somos"

Palabras del Comandante Dall'Orso,
de la Roma, en los funerales de los caídos en el Ejercicio de Escalas
del 28 de Agosto de 1887.

Y una vez más, Ricardo Stubbs nos vuelve a tocar las fibras más sensibles con su Sinfonía del Fuego[229]:

Y sucedió aquel día,
que no debiese haber amanecido.
Uno de esos días traidores en la vida,
con un negro tilde
fatalizados por el dedo del Destino.

Es 28 de agosto del año 87.
En prepararse para acción heroica
adiestrando sus músculos,
por su indomable voluntad de acero
han marchado bomberos de la "Roma"
a entusiasta y dinámico ejercicio.
Negro día fatal que no debiera
en los tiempos haber amanecido.

Con esfuerzos hercúleos, con empuje
que puede en sólo un salto hender los cielos,
equilibrio en pirámide de escalas
logran estructurar y los tres cuerpos
que han ensamblado escala sobre escala
alcanza ya en sus tramos veinte metros.

229 Sinfonía del Fuego. *Op.Cit.* Canto IX, Poema de las Escalas Trágicas. Págs. 43-44.

Escrito está en el Karma
de los cinco valientes de la "Roma"
que dos saldrán ilesos de la suerte
y que tres de ellos
subirán los eternos escalones
del infinito eterno,
por cada uno de los tres peldaños
en los hombros huesudos de la Muerte,
levantados enhiestos en pirámide
flecha de decisión que apunta al cielo.

En el ápice asiéntase
de Filiberto Mólgora la estrella.
En eslabón del centro
pone su trono azul Carlos Orengo.
Y las alas ya abiertas para alzarse
inmortal en su vuelo.
Angel Solari, que en su nombre encierra
de su sino el secreto.
Cuatro metros del suelo,
no necesita más para soltarse
del arriesgado trampolín de escalas,
y al cumplirse su hora
el ángel que hay en él, tiende las alas.

Heroica trinidad rompió el empalme
de los tres cuerpos de atrevida hazaña,
y ante el pasmo angustiado de las gentes
rotos los equilibrios
la torre se derrumba, pero queda
en pupilas y mentes,
la figura de un mágico obelisco
que llega hasta los cielos,
cuya cúspide bañan con sus claros de luna
[los luceros
escribiendo en los siglos los tres nombres
que no ponen espanto sino lumbre de gloria
para el bombero en la prestante historia.

Solari, Orengo, Mólgora. . . tres cifras más que
[en la mañana eterna,
la aurora azul de un día sin ocaso,
trueca fatalidad de negras horas
en el beso infinito de la Gloria.

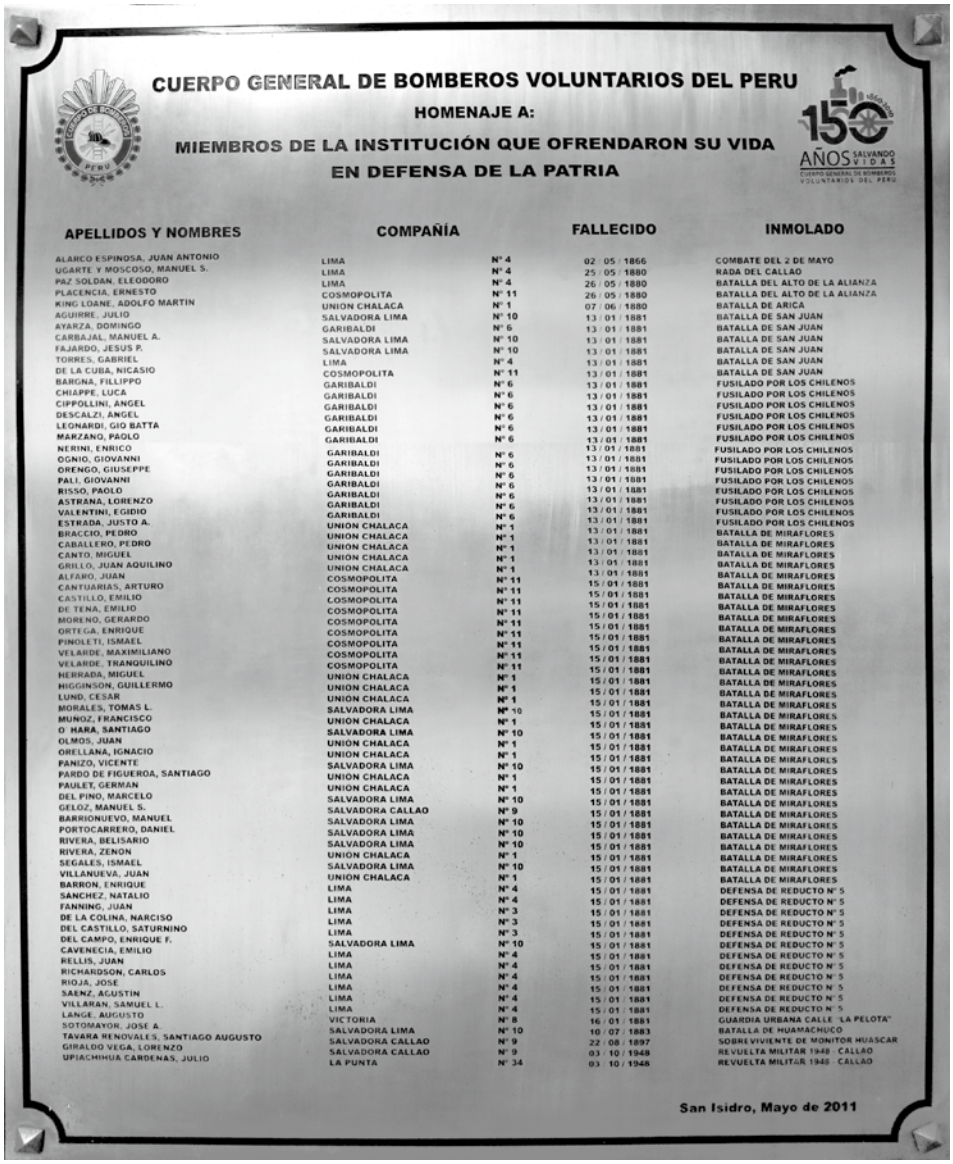

CUERPO GENERAL DE BOMBEROS VOLUNTARIOS DEL PERU

HOMENAJE A:

MIEMBROS DE LA INSTITUCIÓN QUE OFRENDARON SU VIDA EN DEFENSA DE LA PATRIA

APELLIDOS Y NOMBRES	COMPAÑÍA		FALLECIDO	INMOLADO
ALARCO ESPINOSA, JUAN ANTONIO	LIMA	N° 4	02 / 05 / 1866	COMBATE DEL 2 DE MAYO
UGARTE Y MOSCOSO, MANUEL S.	LIMA	N° 4	25 / 05 / 1880	RADA DEL CALLAO
PAZ SOLDAN, ELEODORO	LIMA	N° 4	26 / 05 / 1880	BATALLA DEL ALTO DE LA ALIANZA
PLACENCIA, ERNESTO	COSMOPOLITA	N° 11	26 / 05 / 1880	BATALLA DEL ALTO DE LA ALIANZA
KING LOANE, ADOLFO MARTIN	UNION CHALACA	N° 1	07 / 06 / 1880	BATALLA DE ARICA
AGUIRRE, JULIO	SALVADORA LIMA	N° 10	13 / 01 / 1881	BATALLA DE SAN JUAN
AYARZA, DOMINGO	GARIBALDI	N° 6	13 / 01 / 1881	BATALLA DE SAN JUAN
CARBAJAL, MANUEL A.	SALVADORA LIMA	N° 10	13 / 01 / 1881	BATALLA DE SAN JUAN
FAJARDO, JESUS P.	SALVADORA LIMA	N° 10	13 / 01 / 1881	BATALLA DE SAN JUAN
TORRES, GABRIEL	LIMA	N° 4	13 / 01 / 1881	BATALLA DE SAN JUAN
DE LA CUBA, NICASIO	COSMOPOLITA	N° 11	13 / 01 / 1881	BATALLA DE SAN JUAN
BARGNA, FILLIPPO	GARIBALDI	N° 6	13 / 01 / 1881	FUSILADO POR LOS CHILENOS
CHIAPPE, LUCA	GARIBALDI	N° 6	13 / 01 / 1881	FUSILADO POR LOS CHILENOS
CIPPOLLINI, ANGEL	GARIBALDI	N° 6	13 / 01 / 1881	FUSILADO POR LOS CHILENOS
DESCALZI, ANGEL	GARIBALDI	N° 6	13 / 01 / 1881	FUSILADO POR LOS CHILENOS
LEONARDI, GIO BATTA	GARIBALDI	N° 6	13 / 01 / 1881	FUSILADO POR LOS CHILENOS
MARZANO, PAOLO	GARIBALDI	N° 6	13 / 01 / 1881	FUSILADO POR LOS CHILENOS
NERINI, ENRICO	GARIBALDI	N° 6	13 / 01 / 1881	FUSILADO POR LOS CHILENOS
OGNIO, GIOVANNI	GARIBALDI	N° 6	13 / 01 / 1881	FUSILADO POR LOS CHILENOS
ORENGO, GIUSEPPE	GARIBALDI	N° 6	13 / 01 / 1881	FUSILADO POR LOS CHILENOS
PALI, GIOVANNI	GARIBALDI	N° 6	13 / 01 / 1881	FUSILADO POR LOS CHILENOS
RISSO, PAOLO	GARIBALDI	N° 6	13 / 01 / 1881	FUSILADO POR LOS CHILENOS
ASTRANA, LORENZO	GARIBALDI	N° 6	13 / 01 / 1881	FUSILADO POR LOS CHILENOS
VALENTINI, EGIDIO	GARIBALDI	N° 6	13 / 01 / 1881	FUSILADO POR LOS CHILENOS
ESTRADA, JUSTO A.	UNION CHALACA	N° 1	13 / 01 / 1881	FUSILADO POR LOS CHILENOS
BRACCIO, PEDRO	UNION CHALACA	N° 1	13 / 01 / 1881	BATALLA DE MIRAFLORES
CABALLERO, PEDRO	UNION CHALACA	N° 1	13 / 01 / 1881	BATALLA DE MIRAFLORES
CANTO, MIGUEL	UNION CHALACA	N° 1	13 / 01 / 1881	BATALLA DE MIRAFLORES
GRILLO, JUAN AQUILINO	UNION CHALACA	N° 1	13 / 01 / 1881	BATALLA DE MIRAFLORES
ALFARO, JUAN	COSMOPOLITA	N° 11	13 / 01 / 1881	BATALLA DE MIRAFLORES
CANTUARIAS, ARTURO	COSMOPOLITA	N° 11	15 / 01 / 1881	BATALLA DE MIRAFLORES
CASTILLO, EMILIO	COSMOPOLITA	N° 11	15 / 01 / 1881	BATALLA DE MIRAFLORES
DE TENA, EMILIO	COSMOPOLITA	N° 11	15 / 01 / 1881	BATALLA DE MIRAFLORES
MORENO, GERARDO	COSMOPOLITA	N° 11	15 / 01 / 1881	BATALLA DE MIRAFLORES
ORTEGA, ENRIQUE	COSMOPOLITA	N° 11	15 / 01 / 1881	BATALLA DE MIRAFLORES
PINOLETI, ISMAEL	COSMOPOLITA	N° 11	15 / 01 / 1881	BATALLA DE MIRAFLORES
VELARDE, MAXIMILIANO	COSMOPOLITA	N° 11	15 / 01 / 1881	BATALLA DE MIRAFLORES
VELARDE, TRANQUILINO	COSMOPOLITA	N° 11	15 / 01 / 1881	BATALLA DE MIRAFLORES
HERRADA, MIGUEL	UNION CHALACA	N° 1	15 / 01 / 1881	BATALLA DE MIRAFLORES
HIGGINSON, GUILLERMO	UNION CHALACA	N° 1	15 / 01 / 1881	BATALLA DE MIRAFLORES
LUND, CESAR	UNION CHALACA	N° 1	15 / 01 / 1881	BATALLA DE MIRAFLORES
MORALES, TOMAS L.	SALVADORA LIMA	N° 10	15 / 01 / 1881	BATALLA DE MIRAFLORES
MUNOZ, FRANCISCO	UNION CHALACA	N° 1	15 / 01 / 1881	BATALLA DE MIRAFLORES
O HARA, SANTIAGO	SALVADORA LIMA	N° 10	15 / 01 / 1881	BATALLA DE MIRAFLORES
OLMOS, JUAN	UNION CHALACA	N° 1	15 / 01 / 1881	BATALLA DE MIRAFLORES
ORELLANA, IGNACIO	UNION CHALACA	N° 1	15 / 01 / 1881	BATALLA DE MIRAFLORES
PANIZO, VICENTE	SALVADORA LIMA	N° 10	15 / 01 / 1881	BATALLA DE MIRAFLORES
PARDO DE FIGUEROA, SANTIAGO	UNION CHALACA	N° 1	15 / 01 / 1881	BATALLA DE MIRAFLORES
PAULET, GERMAN	UNION CHALACA	N° 1	15 / 01 / 1881	BATALLA DE MIRAFLORES
DEL PINO, MARCELO	SALVADORA LIMA	N° 10	15 / 01 / 1881	BATALLA DE MIRAFLORES
GELOZ, MANUEL S.	SALVADORA CALLAO	N° 9	15 / 01 / 1881	BATALLA DE MIRAFLORES
BARRIONUEVO, MANUEL	SALVADORA LIMA	N° 10	15 / 01 / 1881	BATALLA DE MIRAFLORES
PORTOCARRERO, DANIEL	SALVADORA LIMA	N° 10	15 / 01 / 1881	BATALLA DE MIRAFLORES
RIVERA, BELISARIO	SALVADORA LIMA	N° 10	15 / 01 / 1881	BATALLA DE MIRAFLORES
RIVERA, ZENON	UNION CHALACA	N° 1	15 / 01 / 1881	BATALLA DE MIRAFLORES
SEGALES, ISMAEL	SALVADORA LIMA	N° 10	15 / 01 / 1881	BATALLA DE MIRAFLORES
VILLANUEVA, JUAN	UNION CHALACA	N° 1	15 / 01 / 1881	BATALLA DE MIRAFLORES
BARRON, ENRIQUE	LIMA	N° 4	15 / 01 / 1881	DEFENSA DE REDUCTO N° 5
SÁNCHEZ, NATALIO	LIMA	N° 4	15 / 01 / 1881	DEFENSA DE REDUCTO N° 5
FANNING, JUAN	LIMA	N° 3	15 / 01 / 1881	DEFENSA DE REDUCTO N° 5
DE LA COLINA, NARCISO	LIMA	N° 3	15 / 01 / 1881	DEFENSA DE REDUCTO N° 5
DEL CASTILLO, SATURNINO	LIMA	N° 3	15 / 01 / 1881	DEFENSA DE REDUCTO N° 5
DEL CAMPO, ENRIQUE F.	SALVADORA LIMA	N° 10	15 / 01 / 1881	DEFENSA DE REDUCTO N° 5
CAVENECIA, EMILIO	LIMA	N° 4	15 / 01 / 1881	DEFENSA DE REDUCTO N° 5
RELLIS, JUAN	LIMA	N° 4	15 / 01 / 1881	DEFENSA DE REDUCTO N° 5
RICHARDSON, CARLOS	LIMA	N° 4	15 / 01 / 1881	DEFENSA DE REDUCTO N° 5
RIOJA, JOSE	LIMA	N° 4	15 / 01 / 1881	DEFENSA DE REDUCTO N° 5
SAENZ, AGUSTIN	LIMA	N° 4	15 / 01 / 1881	DEFENSA DE REDUCTO N° 5
VILLARAN, SAMUEL L.	LIMA	N° 4	15 / 01 / 1881	DEFENSA DE REDUCTO N° 5
LANGE, AUGUSTO	VICTORIA	N° 8	16 / 01 / 1881	GUARDIA URBANA CALLE "LA PELOTA"
SOTOMAYOR, JOSE A.	SALVADORA LIMA	N° 10	10 / 07 / 1883	BATALLA DE HUAMACHUCO
TAVARA RENOVALES, SANTIAGO AUGUSTO	SALVADORA CALLAO	N° 9	22 / 08 / 1897	SOBREVIVIENTE DE MONITOR HUASCAR
GIRALDO VEGA, LORENZO	SALVADORA CALLAO	N° 9	03 / 10 / 1948	REVUELTA MILITAR 1948 - CALLAO
UPIACHIHUA CARDENAS, JULIO	LA PUNTA	N° 34	03 / 10 / 1948	REVUELTA MILITAR 1948 - CALLAO

San Isidro, Mayo de 2011

PLACA OFICIAL CON LOS NOMBRES DE 111 BOMBEROS CAÍDOS EN LOS PRIMEROS 150 AÑOS DE LA CREACIÓN DEL CUERPO DE BOMBEROS VOLUNTARIOS DEL PERÚ, COINCIDENTE CON LA FUNDACIÓN DE LA PRIMERA COMPAÑÍA, LA UNIÓN CHALACA Nº 1.

PLUMEREROS

14 de febrero de 1931

Caídos: **Capitán Juan Roberto M. Acevedo**
Teniente Eleazar Blanco Avilés
Subteniente Carlos Vidal Bergeot
Seccionario Julio Ochoa Torres
Seccionario Pedro Torres Malarín

La tragedia del incendio de la calle Plumereros es la peor que ha vivido el bomberismo peruano en tiempos de paz en un solo día.

Gracias a la generosidad del Brigadier Mayor CBP Manuel Valderrama, de la Roma N° 2 y su muy generosa contribución con una extraordinaria colección de recortes periodísticos de la época, ha sido posible reconstruir algunos elementos de ese trágico día de Carnaval, el sábado 14 de febrero de 1931. No solo en la narración de la noticia, tan dramática y dolorosa en sí misma, pero también en la grandiosidad de los caídos y de otros que si bien no perdieron la vida, resultaron heridos o arriesgaron su integridad, en el empeño, primero, de extinguir el incendio; y ya producidas las primeras y atroces lesiones a los que se encontraban dentro del local siniestrado, acudieron presurosos al rescate de sus hermanos, a los que se unieron en el trance de la vida terrena a la gloria infinita[230]. Además de los hechos de dolor y sangre, también ocurrieron otros hechos desencadenados por esa entrega fundamental y existencial: fue la respuesta del pueblo, de las autoridades de la ciudad, de los gobernantes del país, de las instituciones de todo tamaño y condición. Empresas, asociaciones, gremios, círculos sociales, organizaciones profesionales, grupos espontáneos y órdenes religiosas, etc. Toda la Nación fue conmovida en lo más profundo de sus espíritus, individuales y colectivos, más allá de los linderos de la ciudad capital en cuyo corazón ocurrió el incendio; también el dolor y la solidaridad trascendió las fronteras, llegando sentidos mensajes de condolencia desde otras naciones.

Las multitudes que acudieron a los velatorios y a los funerales, las extensas procesiones que acompañaron a los restos de los cinco valerosos bomberos de la France, la Cosmopolita y la Salvadora Lima,

230 En los medios electrónicos hay interesantes e ilustrativos documentos, de buena calidad gráfica y seriedad narrativa. Por ejemplo, https://prezi.com/q7hwzk6lewgv/heroes-del-incendio-de-plumereros/

fueron impresionantes e inéditas en nuestra Capital. El dolor mezclado con admiración, cariño y gratitud a los caídos, generó en el pueblo, un indeleble tatuaje que se ha mantenido a través de las generaciones y sin cuya ocurrencia sería difícil explicar la cercanía del pueblo peruano a sus bomberos voluntarios. Hasta los visitantes extranjeros lo notan rápidamente. Para la mayoría de la población en la calle, un bombero es sinónimo de valor, valentía y generosidad; es un héroe, aunque no le conozcan la cara y tan solo lo vean pasar raudos en sus bombas en medio de la urgencia de las sirenas para abrirse paso y llegar cuanto antes a su destino, de emergencia y de gloria.

Las siguientes páginas documentan lo dicho, con evidencias irrefutables.

La emergencia se anuncia

Era cerca de la media noche de un día festivo, alegre y de verano. Se acercaba la fiesta central del Carnaval, que esta vez coincidía con el Día de San Valentín, y Lima celebraba con fiestas, reinas, serpentinas, aguas perfumadas y chisguetes de éter. No había quien no hubiese programado asistir a la fiesta de la noche o al gran corso del día siguiente. Lima transitaba de la condición pueblerina a la de gran urbe, con incipientes procesos de industrialización, con un activo y creciente comercio, pero todavía con grandes debilidades institucionales, con inestabilidad política y los liderazgos al estilo cacique, heredados desde el tiempo de la independencia.

Todavía se curaban las heridas de la guerra, que parecía haber concluido con la firma del tratado de paz, amistad y límites que nos cercenaba, las dos amadas provincias de Arica y Tarapacá. El patriotismo y el nacionalismo todavía se centraban en los actos de los héroes pero todavía no comenzaba la muy necesaria autocrítica de nuestras autoridades políticas y militares, y de las responsabilidades históricas que solo las décadas pueden ir decantando y afinando. Había en el imaginario popular una mezcla desafortunada de sentimientos de inseguridad, desconfianza, dolor y enojo por nuestros miles de muertos y de los miles de litros de sangre derramada cuyo corolario fue el desastre, el paseo del enemigo por todo nuestro territorio y la destrucción sistemática del aparato productivo; sin contar el robo de elementos fundamentales de la cultura y la conciencia nacional, comenzando por la colección central de la biblioteca nacional y pasando por objetos de arte de la más diversa naturaleza y de alto valor económico e inmaterial, tomados a discreción con la excusa del "trofeo de guerra".



El Comercio

VULCAIN EL MEJOR RELOJ A MENOR PRECIO

10 cts.

Profunda consternación produce en la ciudad la tragedia de la calle de Plumereros

En la tarde de ayer falleció en el Hospital Dos de Mayo el bombero de la Cosmopolita, señor Carlos Vidal

Con esta, llegan a cinco las víctimas producidas por el incendio del sábado

El alcalde de Lima, suspende en señal de duelo, las fiestas oficiales del Carnaval

Generosas y nobles actitudes del presidente de la Junta de Gobierno, el director de la Beneficencia y la Reina de la Ciudad

Los cadáveres son trasladados de los cuarteles de sus compañías al de la Bomba Lima No. 5

Gran cantidad de personas desfila por la capilla ardiente demostrando su sentimiento

El sepelio de los cinco bomberos se efectuará en la tarde de hoy

Capitán Juan Acevedo, de la "Cosmopolita" No. 6.

Subteniente Carlos Vidal, de la "Cosmopolita" No. 6.

Teniente Eleazar Blanco, de la "Cosmopolita" No. 6.

Tambero Julio Ochoa, de la "Francia" No. 2.

El público frente a la casa incendiada comentando en las primeras horas de ayer

Diario "El Comercio" del día 15 de febrero de 1931.

Cuatro bomberos rindieron la vida anoche cumpliendo abnegadamente su misión

Las víctimas, perecieron bajo los escombros de una finca incendiada en la calle de Plumereros resultando además muchos heridos y un bombero enterrado vivo

Anoche, mientras las gentes discurrían alegremente por el jirón central de la ciudad, comenzando á sentir las inquietudes y entusiasmos del advenimiento de Momo, á poca distancia de esa arteria, un voraz incendio, y luego una tremenda y dolorosa tragedia conmovieron profundamente á los numerosos circunstantes que la presenciaron, y á las personas que luego llegaron á informarse de ello.

HACIA EL PELIGRO

Algunos de los bomberos que, como siempre, abandonando tal vez un momento de esparcimiento, interrumpiendo el cumplimiento de un deber de familia acaso, acudieron presurosos á llenar la abnegada misión que se han impuesto, pensando antes que en sí, en la obra de iban á realizar, mientras ejercitaban su noble labor, decididos, jadeantes, sudorosos á la faliga, y olvidando todos los peligros, fueron víctimas de una catastrofe que ha cortado la vida de algunos, y en peligro inminente de muerte á muchos otros.

UNA COMISION: LA ULTIMA

En efecto; cuando ya las llamas habían sido dominadas. Cuando el siniestro estaba virtualmente concluido, y cuando al frente de la casa incendiada se veían los objetos salvados por la acción de los bomberos, algunos de estos, en un grupo de ocho más o menos, portando dos mangas, fueron comisionados para retirar los escombros en la parte alta de la finca, y hacia el fondo de esta, donde el fuego había sido mas intenso y la acción de la agua más constante.

ENTRE DOS PELIGROS

Avanzaban los bomberos, cuando se nos informa la fatal cometido, cuando, ya en el fondo de la casa, pudieron advertir que se desplomaba una pared interior, por cuyo motivo retrocedieron precipitadamente. Pero, en este preciso momento, y cuando creían ponerse á salvo, se desplomó la parte del techo bajo el cual se encontraban, cogiendo una de las enormes viga de aquel á los bomberos: Capitán Juan Roberto Acevedo, de la Cosmopolita; al teniente Eleazar Blanco, de la Cosmopolita; y al bombero Pedro Torres Mayarís de la Salvadora Lima. N° 6.

UNO ENTERRADO VIVO

Entre los bomberos que retro-

(PASA A LA 2a. PAGINA)

LA TRAGEDIA DE AYER

CUATRO MIEMBROS DEL CUERPO DE BOMBEROS PERECIERON Y OTROS MAS RESULTARON HERIDOS AL DOMINAR UN INCEND O EN LA CALLE DE PLU MEREROS. — EL SENTIMIENTO PUBLICO POR ESTA EXCEPCIONAL DESGRACIA

-Ayer a las diez de la noche, el gerente Stephan Briceño, numero dio la voz de alarma, al perci- bir una gruesa columna de humo que emergia de un comercio de la calle de Plumereros, signado con los números 349 y 347, en el que funcionaba un establecimiento de venta de muebles, bajo la razón social "Casa Freire".

-Bien pronto fueron llegando las auto-bombas pertenecientes a las diversas Compañías de Bomberos. La Compañia Internacional utilizo el grito del crucero de las calles de San Agustin y Plumereros; la France, en la esquina de Mercaderes y Plateros de San Agustin; la Cosmopolita y la Roma, en la esquina de Mantas y Valladolid; y la Salvadora Lima, en la esquina de Mantas y Mercaderes. También llegó el Comisario de la jurisdicción acompañado por un piquete de subalternos. Poco más tarde y en vista de que el siniestro era grave fué requerida la intervención de un piquete del Batallón de Zapadores.

Todo el personal nombrado desplegó una intensa actividad. Fué así como despues de largo espacio logrése dominar la situación Pero constatándose al cabo que esta meritoria labor, merced a la cual habiase evitado la propagación del incendio en un sector comercial de lo más importante de la ciudad, le irrogaba al meritorio cuerpo de bomberos la irreparable pérdida de cuatro de sus mejores miembros. Habian muerto, el capitáá de la Bomba Cosmopolita señor Juan Acevedo, el Teniente de la misma Bomba, señor Eleazar Blanco, y los señores Eusebio Torres Malarin y Julio Ochoa, de las Bombas Salvadora y France, respectivamente. Además se constató que encontrábanse heridos varios miembros de las diversas Compañías que habian prestado su concurso a la debelación del siniestro. Hasta el momento de entrar en prensa nuestra edición, el cronista anotó entre los heridos al Comandante de la Bomba Cosmopolita, señor Gustavo Mongrut, al subteniente de la misma Bomba Carlos Vidal, que hallábase aislado entre los escombros, al señor Luis J. Melena, también de la Cosmopolita, a los señores Fernando Lund, Capitán de la France y Manuel Reátegui de la misma Bomba, a los señores Jorge Gallese, Alberto Rivarola y Joaquín Ferreira, de la Roma, y al señor Carlos Rivera, de la Lima.

-Los heridos fueron conducidos en carros de la Asistencia Pública, unos al Hospital Italiano, otros a la Maison de Santé y los otros al Hospital 2 de Mayo, después de haber sido atendidos de primera intención en la Asistencia Pública

Los propietarios del establecimiento incendiado, José Luis y Ernesto Freire, fueron conducidos a la Comisaría del Cuartel 1o, en donde permanecen rigurosamente incomunicados. No pudo por ello logrado sin embargo a averiguar que el establecimiento que ellos conducian estaba asegurado.

Presente en todos los momentos del siniestro estuvo el señor Federico M. Schialtino, Comandante General del Cuerpo de Bomberos Voluntarios de la provincia de Lima, quien facilitó al cronista, en medio de la natural atribulación, la lista de las bajas que profundamente deplora el Cuerpo de Bomberos y con él la ciudad agradecida al abnegado servicio que de él recibe.

-Una gran cantidad de personas, al enterarse de esta lamentable desgracia que no tiene antecedentes de igual magnitud en la ciudad, acudió en pos de mayores datos, siendo debidamente controlada por la policia para no entorpecer la labor de las Bombas.

-Los diversos dirigentes de las Compañias de Bomberos han convocado a sus asociados a sesión extraordinaria el dia de hoy para contemplar las derivaciones de este hecho que, como es natural, ha de encontrar dolorosa repercusión en el sentimiento público.

Diario "El Perú" del día 15 de febrero de 1931.



BOLETIN DE "EL PUEBLO

SUSPENSION DE LAS FIESTAS DEL CARNAVAL HASTA DESPUES DEL SEPELIO DE LOS BOSMBEROS, MUERTOS EN EL INCENDIO DE ANOCHE. CEREMONIAL DEL SEPELIO. PARTE DEL COMANDANTE GENERAL DEL CUERPO

Atendiendo la iniciativa lanzada por "EL PUEBLO", el alcalde del Concejo Provincial con acuerdo de los concejales ha decretado la suspensión de las fies-

tas del carnaval hasta después del sepelio de los bomberos que perecieron cumpliendo su deber en el incendio de anoche en la calle de Plumereros.

"EL PUEBLO" cree que el pueblo de Lima debe rendir el homenaje postrero a los heroes que perecieron cumpliendo un altruista deber de humanidad. El cortejo fúnebre partirá del loca de la bomba "Lima" situada e la calle Pobres a las 4 p. m. d mañana.

CEREMONIAL

DOMINGO 15

A las 6 y 30 p. m.— Traslación de los cadáveres de los cuarteles de la "Cosmopolita No. 6", "France No. 2" y "Salvadora Lima No. 5", al cuartel de la Comandancia General, sito en la calle de Pobres.

Concurrirán a este acto los miembros de los Cuerpos de Bomberos de Lima y Callao.

Durante la noche, comisiones de las diferentes Compañías de Bomberos efectuarán la guardia de honor.

LUNES 16

A las 3 y 30 p. m. Las Compañías que forman los Cuerpos de Bomberos de Lima y Callao, se reunirán en el local de la Comandancia General (calle de Pobres) con sus respectivos materiales y estandartes enlutados.

A las 4 p. m.— Partirá el cortejo, observándose el siguiente orden:

Batidores (1 miembro de cada Compañía),

Féretros.

1o.— Capitán de la "Cosmopolita", señor Juan Roberto Acevedo T.

2o.—Teniente de la "Cosmopolita", señor Eleazar Blanco A.

3o.—Sub-teniente de la "Cosmopolita", señor Carlos Vidal B.

4o. Seccionario de la "France No. 2", señor Julio Ochoa; y

5o.—Seccionario de la "Salvadora Lima No. 5", señor Pedro Torres Malarín.

Banda de música.

Ejército.

Comandantes Generales de los Cuerpos de Bomberos de Lima y Callao.

Secretarios Generales de los mismos Cuerpos.

lo, así pedimos, en homenaje a los bomberos fallecidos permanecer de duelo, de nueve a diez.

PARTE OFICIAL DEL COMANDANTE GENERAL DEL CUERPO DE BOMBEROS, SOBRE LA TRAGEDIA

Lima, 15 de febrero de 1931.

Of. No. 89.

Señor Prefecto del Departamento.

Ciudad.

S. P

A horas 10 y 15 de la noche de ayer, fueron solicitados los servicios del Cuerpo de Bomberos de mi mando, para sofocar un incendio que con caracteres amenazadores se había presentado en la casa de muebles de la Testamentaría Freyra, signada con los Nos. 345 y 347 de la calle de Plumereros jurisdicción del cuartel primero de esta capital.

Constituídas las diversas Compañías, procedieron a la labor de extinción con la celeridad que requiere estos casos, dominando se el fuego después de 25 minutos de arduo trabajo.

Me es sensible comunicar a usted que cuando los miembros de las diferentes Compañías, se encontraban en plena labor, un derrumbe imprevisto del edificio sepultó a un grupo de éstos. Con este caso las actividades fueron desplegadas en la labor de salvataje de las víctimas. El teniente de la "Cosmopolita", señor Luis Vidal y el bombero de la "Victoria No. 4", señor Hernán Paul, con verdaderos esfuerzos, lograron extraer de entre los pesados escombros al comandante de la "Cosmopolita No. 6", señor Gustavo Monerut, que No. 2" y Pedro Torres Malarín de la "Salvadora Lima No. 5". Los cadáveres de estos abnegados servidores, conforme iban siendo extraídos eran conducidos por sus compañeros a sus respectivos cuarteles.

Debo hacer presente quedada la imposibilidad de poder extraer de los escombros a los bomberos aprisionados y de no contar con material adecuado para el rescate del maderamen que los cubría, solicité de la Comandancia de Armas su auxilio para la búsqueda y extracción de los cuerpos de las víctimas, la misma que destacó inmediatamente una sección del Regimiento de Infantería No. 7, a cargo del subteniente señor Humberto Tineo, retirándose a las 5 de la madrugada. Pero como la labor se presentaba cada vez más difícil, dada la cantidad de escombros que pesaba sobre los cuerpos de los infortunados bomberos, se solicitó nuevamente, a las 7 de la mañana, la cooperación de una sección de Zapadores, llegando momentos después ésta, a cargo del capitán señor Lizardo A. Luque, para proseguir en la penosa labor de salvataje que duró hasta las 8 y media de la mañana.

En esta aflictiva situación, me acompañó desde el primer momento en la abnegada y fatigosa labor de rescatar las víctimas, el soldado José Virgil Solis, del Regimiento de Infantería No. 7.

Al terminar este parte ahora 1 y 15 p. m., se me informa que el sub-teniente de la "Cosmopolita No. 6", señor Carlos Vidal ha fallecido en el Hospital Dos de Mayo, a consecuencia de contusiones y quemaduras externas de 2o. y 3er. grado en [illegible] piernas, en el abdomen y torax por haber permanecido cinco ho-

EL DECRETO DE LA AL CALDIA SUSPENDIEND LAS FIESTAS

Lima, 15 de febrero 1931

En señal de duelo de Ciudad por la sensible de cia de los abnegad servidores del Cuerpo Bomberos;

SE DECRETA:

Suspéndase el progra de fiestas de Carnaval h ta el lunes 16 del presen a las 5 p. m. en que reiniciarán conforme a dispuesto en el Progra Oficial.

Regístrese, comuniq se y dése cuenta al Con jo.

Eguigu

R. Saavedra Pirón

CONCEJO PROVINCI DE LIMA

PROGRAMA DE LAS FIE QUE EN CELEBRACION CARNAVAL SE REALIZA EL DIA DE HOY.

de los miembros del Cuer Bomberos, víctimas del u incidente de ayer se reana [illegible] fiestas organizadas en bración del Carnaval con lo al siguiente programa:

[illegible] m.— Corso de Car [illegible]ercos. El Corso partirá hora indicada de la Plaza [illegible]ayo.

5 p. m.— Corso infa [illegible] carros decorados en la [illegible] Petit Thouars. (Sección [illegible] de la Exposición)

Boletín "El Pueblo" difundido a las 9 pm del día 15 de febrero de 1931.

Un incendio ocurrido anoche asumió proporciones de dolorosa catástrofe

Cuatro bomberos resultaron muertos y diez heridos

No parece sino que pesara sobre nuestra ciudad alguna misteriosa y maléfica influencia. Los hechos funestos se suceden todos los días, y hay presagios de que esta racha de desventuras habrá de prolongarse por algún tiempo.

Anoche estalló un nuevo incendio, mucho más grave que los anteriores, pues tuvo consecuencias trágicas y lamentabilísimas.

Eran las diez y media, aproximadamente, cuando las campanas de los cuarteles de las compañías de bomberos anunciaron que el fuego estaba haciendo obra destructora. Inmediatamente los llamados a combatirlo pusiéronse en movimiento, seguidos de aquella numerosa parte del público que acostumbra ir a presenciar semejantes acontecimientos.

Dióse bien pronto que el siniestro era en la mueblería de don G. A. Freire, situado en la calle de Plumereros, números 345 y 347, y cuando las compañías de bomberos llegaron allí, ya las voraces llamaradas habían destruído casi la mitad del establecimiento.

La labor de salvamento fué activísima e intensa; pero, a pesar de ello, el fuego continuó desarrollándose, hasta causar total destrucción en la mueblería y grandes daños materiales en las casas contiguas.

Cuando más empeñados estaban los bomberos en dominar el fuego, se derrumbó una de las viejas paredes de la planta baja, dando lugar a que se hundiese el piso alto, arrastrando en su caída y dejando sepultados a más de quince de las personas que allí cumplían abnegada labor.

El sitio por donde se produjo el derrumbe no estaba amagado por el fuego, lo cual libró a todas las víctimas de morir quemadas; pero, sinembargo, el accidente tuvo trágicas consecuencias, pues le ocasionó la muerte, por aplastamiento, a don Pedro Torres Malarín, de la "Salvadora Lima", y considerable daño personal a los siguientes bomberos, que fueron extraídos con gran dificultad de debajo de los escombros:

Don Gustavo Mongrut, Comandante de la "Cosmopolita".

Don Fernando Lund, Capitán de la "France".

Don Jorge Gallesi, de la "Roma".

Don Manuel Reátegui, de la "France".

Don Rafael Galezzio, de la "Roma".

Don Carlos Rivarola, de la "Roma".

Don Luis Melena, de la "Cosmopolita".

Don Joaquín Ferreyros, de la "Roma".

Don Carlos Rivera, de la "Lima".

Don Carlos Vidal, de la "Cosmopolita".

Los heridos fueron trasladados en el carro-ambulancia de la Asistencia Pública y en los de las Compañías de Bomberos unos al Hospital Italiano y otros a la Maisón de Santé.

Las autoridades de policía estuvieron presentes desde los primeros momentos y dictaron acertadas disposiciones tendientes a facilitar la labor de salvamento y resguardar el orden.

Don José Luis y don Ernesto Freire, representantes de la mueblería, fueron detenidos preventivamente, pues la policía abriga la sospecha de que el incendio no se produjo de manera fortuita.

El Cuerpo de Bomberos acordó que el cadáver del señor Torres Malarín fuera conducido al local de la "Salvadora Lima", después de su reconocimiento médico-legal.

Escritas las anteriores líneas, nos llega la fatal noticia de que un grupo de zapadores traído de la Escuela de Las Palmas, con el objeto de remover los escombros y ver si aún quedaban debajo de ellos algunos bomberos, han encontrado muertos a don Juan Aceved, capitán de la "Cosmopolita" y a don Eleazar Blanco, miembro de la misma institución, y a don

Diario "La Crónica" del 15 de febrero de 1931.

Los funerales





Los cinco Bomberos Voluntarios
caídos en el Incendio de la Calle Plumereros
el 14 de febrero de 1931
(de izquierda a derecha):

Seccionario **JULIO OCHOA TORRES** - France
Capitán **JUAN R. ACEVEDO TAMAYO** - Cosmopolita
Teniente **ELEAZAR BLANCO AVILES** - Cosmopolita
Seccionario **PEDRO TORRES MALARIN** - Salvadora Lima
SubTeniente **CARLOS VIDAL BERGEOT** - Cosmopolita

CUERPO GENERAL DE BOMBEROS VOLUNTARIOS DE LA PROVINCIA DE LIMA

EL COMANDANTE GENERAL DE ESTE CUERPO, A NOMBRE DEL DIRECTORIO GENERAL, invita a las Compañías de Bomberos que le forman, Cuerpo General de Bomberos del Callao, Instituciones en general, y a todas las personas piadosas, a las solemnes honras fúnebres que en sufragio de las almas de los bomberos

Capitán JUAN ROBERTO ACEVEDO
Teniente ELEAZAR BLANCO A.
Sub-Teniente CARLOS VIDAL B.
Seccionario JULIO OCHOA T.
Seccionario PEDRO TORRES MALARIN
(Q. E. P. D.)

fallecidos trágicamente la noche del 14 del actual, en el incendio de la calle de Plumereros, se celebrarán en la Iglesia de San Francisco de Asís, mañana domingo 22 del presente a las 10 a m.

Favor del que quedará muy agradecido.

Lima, 21 de febrero de 1931

FEDERICO M. SCHIAFFINO,
Comandante General.

NESTOR A. DIAZ,
Secretario General.



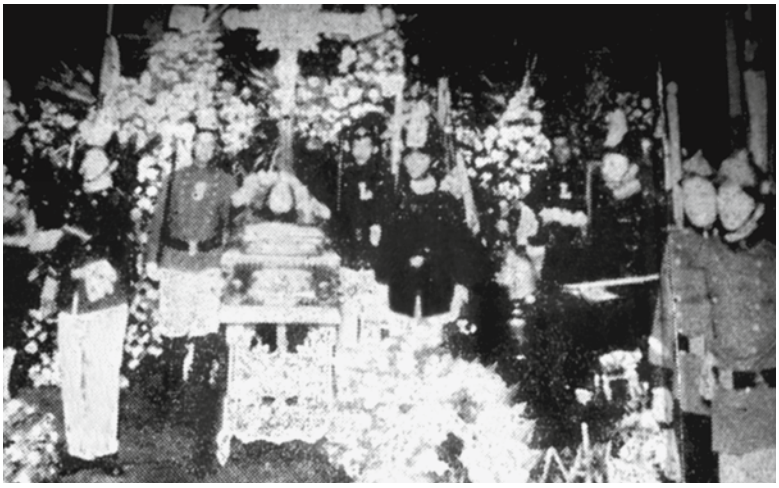





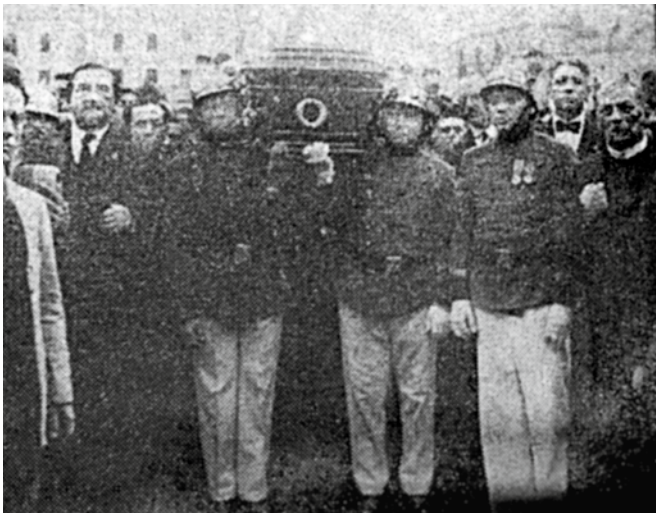



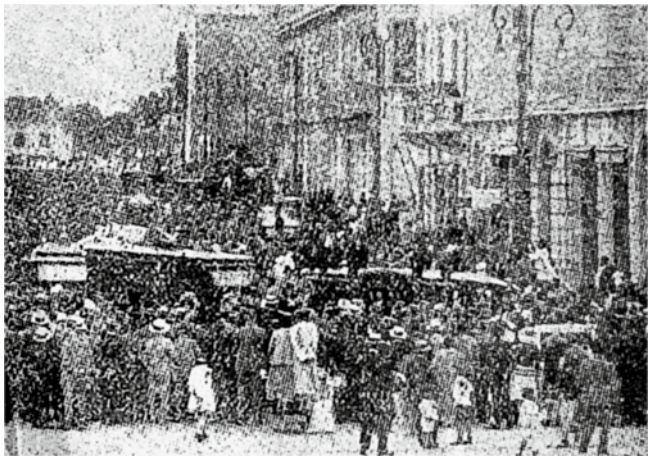

El Comercio,
21 de febrero de 1931.



HISTORIA

CRÓNICA DE HOMBRES DE ROJO

Los mártires de Plumereros

El 14 de febrero de 1931 no volaron cupidos sobre Lima. Esa noche cinco bomberos voluntarios fallecieron mientras trataban de controlar el fuego en un almacén de la calle Plumereros.

Grato recuerdo en el Diario El Peruano del 13-4-2014. Artículo de José Vadillovila[231].

El Gobierno Peruano presidido por el General Luis M. Sánchez Cerro, reconociendo los valores y méritos de los cinco caídos en Plumereros, expidió el Decreto Ley N° 7025, que determina considerarlos como Sub-Tenientes del Ejército Peruano, a fin de que sus deudos puedan recibir el montepío correspondiente al personal militar con ese rango, con 30 años de servicios y caídos en acción de armas. A continuación, se reproduce ese importante documento:

231 Ver el Blog del autor http://escribidor007.blogspot.com/2014/02/los-martires-de-plumereros.html

DECRETO-LEY No. 7025

Considerando como Subtenientes del Ejército en actividad a los siguientes miembros del Cuerpo General de Bomberos: Capitán Roberto Máximo Acevedo Tamayo, Teniente Eleazar Blanco Aviles, Subteniente Carlos Antonio Vidal Bergeot, de la Bomba "Cosmopolita No. 6"; Seccionario Julio Alberto Ochoa Torres, de la Bomba "France No. 2"; y Seccionario Pedro Torres Malarín, de la Bomba "Salvadora Lima No. 5" a quienes, para los efectos del montepío, se considerarán como muertos en acción de armas y con 30 años de servicios.

LA JUNTA DE GOBIERNO

Considerando:

Que los miembros del Cuerpo General de Bomberos caídos en el incendio de la calle de Plumereros, la noche del domingo 14 de febrero, han ofrecido con su sacrificio el más alto ejemplo de abnegación y desinterés cívico de estos tiempos;

Que al ofrendar sus vidas por salvaguardar los intereses de la ciudad se han igualado a los militares caídos en Actos del Servicio;

Que es necesario ejemplarizar, exaltar acciones tan abnegadas y hechos tan desinteresados y nobles;

Que, asimismo, es deber del Estado acudir en auxilio de las familias de esos servidores;

Decreta:

1°—Considérese como Sub-tenientes del Ejército en actividad a los siguientes miembros del Cuerpo General de Bomberos: Capitán Roberto Máximo Acevedo Tamayo, Teniente Eleazar Blanco Aviles, Subteniente Carlos Antonio Vidal Bergeot, de la Bomba "Cosmopolita No. 6"; Seccionario Julio Alberto Ochoa Torres, de la Bomba "France No. 2"; y Seccionario Pedro Torres Malarín, de la Bomba "Salvadora Lima No. 5".

2°—Para los efectos del montepío, se considerará a los mencionados subtenientes como muertos en acción de armas y con 30 años de servicios. En consecuencia, otórgueseles todas las preeminencias y goces a que tienen derecho los militares fallecidos en el cumplimiento de su deber y extiéndaseles cédula de montepío con la pensión mensual de doscientos treinta soles oro (S/o. 230.00).

3°—Cítese los nombres de esos ciudadanos en las Ordenes Generales del Ejército, de la Marina y de la Policía, del día siguiente a la publicación de este decreto.

Dado en la Casa de Gobierno, en Lima, a los diecisiete días del mes de febrero de mil novecientos treintiuno.

LUIS M. SANCHEZ CERRO.

E. Montagne. — A. Beingolea. — P. Bustamante S. — E. Lozada Benavente. — Federico Hurtado. — M. E. Rodríguez. — C. Rotalde.

Por tanto:

Mando se imprima, publique, circule y se le dé el debido cumplimiento.

Dado en la Casa de Gobierno, en Lima, a los diez y siete días del mes de febrero de mil novecientos treintiuno.

Rúbrica del Presidente de la Junta de Gobierno.

Beingolea.

Poesía y cultura de Plumereros grabadas en el alma del pueblo

Los acontecimientos que penetran con profundidad en el alma de los pueblos, suelen quedar expresados en diversas formas de arte, como se ha visto en los monumentos relacionados con diversos hechos históricos y sociales. Plumereros indujo a lo más sensible de las reflexiones y arte

De Carlos A. Acesnof
"Siempreviva"
(22 Feb. 1931)

SIEMPREVIVA

A la memoria de

Julio Acevedo,
Eleazar Blanco,
Carlos Vidal,
Pedro Torres Malarín y
Julio Ochoa.

caídos abnegada e injustamente en cumplimiento del deber que les impuso sus corazones nobles y generosos.

¡Grande ha sido y heroica la caída! Con el firme valor del hombre fuerte han inmolado su preciosa vida en el altar sombrío de la muerte.

¡Enorme abnegación sin tasa! Herida Lima al saber la desgracia suerte de estos cinco valientes quedó inerte por la angustia y el duelo deprimida.

Cinco hombres queridos se han borrado del libro de la Vida, pero en tanto cinco añade a su lista el de la Gloria.

¡Pero cuántos dolores ha costado! Y estos días de amargo desencanto perdurarán por siempre en mi memoria.

Carlos Alberto Acesnof.
Barranco, 16 de febrero de 1931.

De Carlos A. Schiaffino
"El Poema del Incendio"
(19 Abr. 1931)

El poema del incendio

Las llamas balbucearon en rojo su oración
y el humo fué anillándose hacia el dedo de Dios.

¡Ah, si pudiera la abuela su nevera volcar!
¡Hoy sienten los niños
su primer repique en el corazón!

Y vienen los hombrtes que alargan sus manos
en agua de amor,
y vienen los hombres que tiran su vida
como una
lismosna
cualquiera
¡por traer en los brazos una resurrección!

¡Oh buenos Bautistas
de las cien lenguas rudas que no quieren callar!

Se ruboriza el fuego con tan nueva intención
que llega a vuestras botas como un manso lebrel
¡Hay chispas como estrellas! ¡Vengan todos a ver!
Estos escombros tienen siempre resignación.

Y ellos no han hecho nada. Vuelve sencillamente
sin que nadie les pida prestado el
CORAZON.
¡Como si no hubiera hecho nada!

Yo te canto hombre puro,
tú arrastras tu bondad hasta la pena
de mecer
cualquier
cariño.
Y que rían los otros que no saben besar
la frente de una anciana, de una mujer, de un niño;
y que ría los otros que no comprenden nada
de la lengua que chirria cuando está bautizada.

Yo te saludo en alegría
con este poco que me queda de Dios,
más no vengas a mí cuando te digan
que me he quemado en mi canción.

expresivo de diversas personas, que llegaron a ser publicadas en algunos medios que se transcriben en estas páginas. Posiblemente existan más y también podrían seguir generándose más obras, incluso con formas literarias, musicales y pictóricas.

De Flavio Jibaja

"De Rodillas"
(15 Feb., 1931)

De rodillas

Silencio... que pasan cinco ataúdes
Los inermes cuerpos de cinco bomberos,
Quien trágica muerte tras misión sublime
Los llevó a sus antros un voraz incendio.

Silencio... que pasan los restos hu-
(meantes
Que como reliquias van al Cementerio
A formar la Pira que el deber sublime
Con su sacrificio nos lega un ejemplo.

Los nobles despojos, cual válidas pren-
(das
No van en carrozas que no admite el
(pueblo,
Los llevan en hombros, y este honor
(disputan
Todos los que admiran a nuestros bom-
(beros.

Que Dios los reciba con su santa gracia
Y que el cruel martirio de estos hombres
(buenos,
Se torne en favores y en mil bendiciones
Desde que sus almas habrán ido al Cielo...!
Lima, febrero 15 de 1931

F. Flavio Jibaja.

"La Muerte de los Bomberos"
(Feb., 1931)

La Muerte de los Bomberos

Tango Sentimental, con música de "Cierra esa puerta" (El Tísico)

I

En un siniestro desdichado habido
últimamente en nuestra población,
cinco bomberos ¡ay! han sucumbido,
y ello ha causado gran consternación.

II

Después de sufrir mil calamidades
estos bomberos, llenos de altivez,
por defender la vida y propiedades
de otros, la tumba hallaron a sus pies.

III

Cinco hombres bravos q' abnegadamente
sucumbieron cumpliendo su misión,
misión impuesta voluntariamente,
con todo alturismo, arrojo y corazón.

IV

Dando un ejemplo grande de heroísmo,
de guapeza, virtud y humanidad,
sin importarles nada de si mismo
sus vidas inmolaron sin piedad.

V

Acevedo, Vidal, Ochoa, Blanco
y Torres Malarín los héroes son,
cuyos nombres serán de un modo franco
bendencidos por toda la Nación.

De Ricardo Walter Stubbs
Sinfonía del Fuego - La Epopeya del Bombero
(1960)[232]

Vorágine de ruidos y canciones.
La ciudad se ilumina de locura.
Se emborrachan de amores los balcones,
derrámase en cascadas la lisura
y en la carnavalesca algarabía
la ciudad se desnuda de alegría.

Y en medio a la borrasca de oropeles
que fingen Colombinas y Arlequines
al murmullo de un mar de cascabeles
y bombardas y besos y raveles,
mientras gimen los saxos y violines
se agudizan las farsas saturnales
y en fogosas rugientes bacanales
del Carnaval se tornan los festines.

Pero de pronto se alza un alarido.
Como una exhalación pasa un bombero,
el cielo se ilumina enrojecido,
paraliza el furor farandulero
y el pueblo todo corre enloquecido
a la zona en que el fuego ha aparecido
cual volcán que revienta traicionero.

Con un apocalíptico relumbre
a contraluz del fuego se recorta
la estampa de una inmensa muchedumbre
que toda suerte de disfraces porta,
más el espanto de la escena, corta
su jocundia trocada en pesadumbre.

Entre lenguas de fuego se levanta
la tragedia voraz de Plumereros,
holocausto que en gloria se agiganta,
porque al fragor de su locura santa
volaron hasta Dios, cinco bomberos.

Relámpagos, y truenos, y fulgores.
Cinco arcángeles. Alas de luceros.
Visión de amor. Pasión de redentores.
Con impulso de todos los dolores
volaron hasta Dios, cinco bomberos.

Las llamas fieras se tornaron rosas
para envolver los cuerpos apolíneos;
y tendiéronles camas cariñosas,
con sus blancas cenizas vaporosas
los leños crepitantes y fulmíneos.

Atrás quedaron los amantes padres,
solos quedaron hijos y familia;
quebrándose en pesar lloran las madres
de los bomberos que el deber concilia
por salvar otros hijos y otros padres.

Se troncharon las vidas juveniles
en una orgía de ascuas y carbones,
y el más triste de todos los desfiles
fue el cortejo de miles y de miles,
cauda de emocionados corazones.

Tras de los cinco féretros caminan
hácia el panteón, en apretadas filas,
vertiendo su dolor cien mil pupilas;
y se ve que los hombres solo atinan
a retorcer sus manos intranquilas.

Lágrimas de la inmensa duchedumbre;
sollozos de la pena en los balcones;
y en la ciudad, sabor de pesadumbre;
y hasta una nube en el solar relumbre
lloró sobre las gentes goterones...

Fué el más trágico de todos los febreros,
fué en el mil novecientos treinta y uno
que en el rojo candil de Plumereros,
traidor siniestro, cual no fué ninguno,
volaron hasta Dios cinco bomberos.

* *
*

Y pagaron tributos al Destino
tres Compañías de gloriosa estela;
que en todas ellas apuntó su sino
la enigmática cruz que los nivela
a los que marchan por igual camino.

232 Sinfonía del Fuego. *Op. Cit.* Rapsodia Segunda: El Aire; Canto VII, Martirio y Gloria de Cinco Voluntarios. Págs. 35-39 (Fragmentos).

"Cosmopolita" 6, sus tres bomberos
mártires del siniestro en Plumereros
sus nombres ya se hicieron inmortales
honor de los prestigios nacionales.
Juan Acevedo con Eleazar Blanco
cabalgan el Pegaso de la Gloria
y con Carlos Vidal son en la historia
tríptico en un fanal lúcido y franco
que alumbrará por siempre su memoria.

"France" No. 2 tomó su puesto
en el martirologio bomberil.
Y Julio Ochoa Torres, alto enhiesto
grabó sobre los cielos su perfil.

La "Salvadora Lima" legendaria
a Pedro Torres Malarín entona
el himno que bendice y que pregona
la proeza de que es depositaría.

Y bajo los escombros, rojo drama
envolvía en sus garfios opresores
a un puñado de bravos salvadores
a quienes vivos cantará la Fama.

¡Honor a la facción sobreviviente
del incendio voraz de Plumereros!
a Gustavo Mongrut, el diligente
Comandante del Cuerpo de Bomberos;
a Luis de la Melena, cuya clara mente
grata Revista dió a sus compañeros;
Jorge Galecio de la Bomba "Roma"
que entre el derrumbe la cabeza asoma
Fernando Lund, bombero temerario
y periodista gráfico que a diario
revive con el fuego y la noticia,
y sonríe feliz al vecindario
al captar un incendio o una primicia;
y el periodista Rafael Galecio
cautivo al fondo de infernal anillo,
dándo al peligro, varonil desprecio,
hasta que con espíritu alto y recio
rescatáralos Víctor Pontolillo.

Nicanor Masaveu, el veterano
entre un bosque de llamas se debate
y lucha con esfuerzo sobrehumano
hasta salir airoso en el combate
por salvar al amigo y al hermano.

Y en el trágico instante
la parihuela se trocara en andas
al sacar casi exánime al bombero
Don Oreste del Sante...!

* *
*

Y ahora que se oyó esta sinfonía
para cantar al noble legionario
que vive vigilante noche y día
y es audáz y es valiente y temerario;
ahora, que despiertan los científicos
y se anuncia el dominio planetario,
triunfarán los apóstoles pacíficos
émulos del bombero voluntario.

¡Capitán Acevedo: estás presente
en la custodia eterna de la Historia!

¡Teniente Eleazar Blanco: permanente
será en los siglos tu inmortal memoria!

¡Subteniente Vidal: ante los hombres
escribiste el más bravo de los nombres!

¡Sargento Torres Malarín: la Gloria,
te envolvió por su célico sendero,
y a Julio Ochoa el juvenil bombero
con el mismo laurel de la Victoria!

Esos cinco adalides estelares
caídos en luctuosos episodios,
son ahora cinco Angeles custodios
de la ciudad de Lima y sus hogares,
desde que del altar de Plumereros
volaron hasta Dios cinco bomberos...!



Parque Plumereros
distrito de
San Borja, Lima.

INCENDIO EN EL AGUSTINO

19/10/2016
Fábrica de Suelas PIONNISAN y
Depósito del Ministerio de Salud (MINSA)

Caídos: **Teniente Alonso Salas Chanduví**
Subteniente Raúl Lee Sánchez Torres
Subteniente Eduardo Jiménez Soriano

Al caer la noche del 19 de octubre de 2016, los noticieros en la televisión anunciaron la ocurrencia de un gran incendio en la Cuadra 18 de la Av. Independencia en el distrito de El Agustino, en el Cono Este de la ciudad capital.



Yo ví la noticia desde el primer momento, la seguí hasta la medianoche y la retomé de madrugada. Me es imposible no narrarla en Primera Persona. Sentí la misma desazón y angustia que todos los bomberos y la ciudadanía en cuanto se propaló la información de que tres Voluntarios de la Roma Nº 2 estaban desaparecidos. Datos como la ausencia de los tres tanques de aire comprimido, la preocupación de las familias que señalaban no habían retornado a sus hogares y otros similares, fueron trayendo abajo una a una las esperanzas, aun las más tenues, de hallar con vida a Alonso, Raúl y Eduardo.





Imágenes del siniestro en El Agustino.

Los restos calcinados fueron hallados juntos; algunos asumen que se abrazaron, a unos metros de una pared perimétrica de lo que fue un infierno toda la noche. El motivo el ingreso de los tres valientes al interior del siniestro, fue la creciente angustia por la información no confirmada sobre una persona atrapada por el fuego. Por eso no llevaban mangueras sino el equipo de protección personal (EPP) y los elementos de búsqueda y rescate. Todo ello ocurrió a menos de 72 horas de la redacción de este texto, por lo que todavía hay algunas conjeturas por aclarar. Los nuevos mártires están recibiendo los honores reservados a los titulares del Olimpo, de parte de sus familiares, de los bomberos romanos, de todos los bomberos del Perú y del mundo, de las autoridades públicas y, lo más importante, de todo el pueblo. Mujeres y varones, niños y ancianos están desfilando después de horas de espera, para mirar de cerca, para sentir la cercanía, a los restos de esos campeones de la humanidad, de la fraternidad y del amor en su más acrisolada pureza. También se han hecho presentes el Presidente de la República, sus Ministros y representantes de los otros Poderes del Estado.

El velatorio se prolongó por dos noches y fue enmarcado por cuatro filas de coronas y arreglos florales a lo largo de toda la cuadra en que se ubica el cuartel de la "Roma"; igualmente por las filas de miles de personas que esperaban pacientemente su turno para homenajear de cerca a los caídos.

Si es que "no hay amor más grande que dar la vida por los amigos", ¿cómo será cuando la vida se da por quien ni siquiera es amigo ni conocido? Alonso, Raúl y Eduardo no sabían el nombre ni habían visto jamás al trabajador que entraron a buscar. Alguien supuso que había una vida humana en peligro y eso fue suficiente para que arriesgaran y entregaran las suyas. No hubo atrapado pero tres nuevos nombres se incorporaron a la lista de héroes y mártires.

En Diario Correo[233] abordó la noticia al día siguiente, en estos términos: "Hay un dolor que ni los bomberos pueden apagar, ese dolor es de la muerte. Ayer, aquellos hombres de rojo, conmovieron a todo el país, luego que tres de sus valerosos integrantes perdieran la vida en el incendio de El Agustino".

El momento más doloroso y que no podrá olvidar cada bombero que lo vivió, fue el hallazgo de los cadáveres calcinados y su traslado a las ambulancias que los llevaron hacia la morgue de Lima. No fue un acto preparado ni mucho menos un protocolo escrito. Una vez colocados en las camillas, sus compañeros empezaron a caminar lentamente mientras que los cientos de los bomberos presentes en la emergencia formaban un

233 Algunos datos e imágenes han sido tomadas de las ediciones electrónica e impresa de los diarios Correo, La República, El Comercio y Ojo de los días 20 y 21 de Octubre de 2016; también de los canales N y RPP. Pero la mayor parte son de testimonio de bomberos que estuvieron presentes en ese aciago incendio.

macizo rojo, matizado por el oscuro tizne que dejan las huellas del incendio. Mojados, agotados, tristes en extremo, afectados en lo más profundo de sus sentimientos; lloraban y se abrazaban, tanto los más íntimos de los caídos como aquéllos que no conocían sus nombres ni sus rostros.

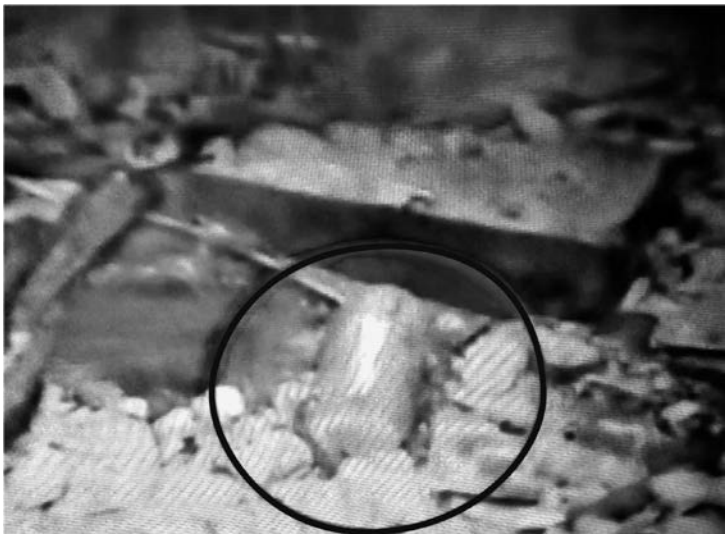

Solo se halló en lugar, los equipos de respiración y de Protección Personal y vestigios orgánicos.

Los cascos dejaron de tener números y nadie miraba ya los parches en los brazos. Todos fueron uno solo y brindaron al Perú, el testimonio más intenso de fraternidad, de unión en un solo espíritu, el de la humanidad acrisolada, el del amor en que cada una ha sido, literalmente, fogueado. Los diarios de la ciudad, los noticieros en la TV y la radio, dedicaron grandes espacios a transmitir los actos de honras fúnebres preparados por la Bomba Roma. Se hicieron intérpretes del dolor y admiración del pueblo y prepararon cortos con mensajes a los valores y entrega de los caídos y de todos los bomberos voluntarios del Perú.


PERU






DEFENSA CIVIL















Ante la coyuntura, las autoridades coincidieron en la necesidad de atender mejor los requerimientos de recursos materiales a los bomberos, tanto para el servicio como para la atención y protección de los que resultan heridos o discapacitados, así como a sus familias, en caso de fallecimiento. Se volvió a tratar de legislación, de seguros y eventualmente de remuneraciones que los bomberos nunca hemos pedido. Con la entrega de sus vidas, Alonso, Raúl y Eduardo, remecieron nuevamente la conciencia de toda la ciudadanía.





Una vez más el pueblo se volcó a las calles para honrar y agradecer a los bomberos caídos.

http://elcomercio.pe/sociedad/lima/promueven-marcha-reconocer-labor-bomberos-noticia-1940567?ref=nota_sociedad&ft=mod_leatambien&e=foto

El Comercio

EDICIÓN SÁBADO

La República

DIRECTOR: GUSTAVO MOHME SEMINARIO

www.larepublica.pe

(PRIMERA PLANA)

Los héroes civiles recibieron un homenaje de toda la ciudad de Lima y sus más altas

COMUNA LES ENTREGA LA MEDALLA CIUDAD DE LIMA Y

EL ADIÓS A TRES MÁRT

2 | En portada

#PerdónPorTanPoco

El cariño y la emoción del pueblo los despidieron

ADIÓS A LOS TRES HÉROES.

En las regiones piden apoyo y más conciencia

ADIÓS DEL PUEBLO







ojo

MARTIRE

Recibie
de autor
alista m
por tan p
hom



EPÍLOGO

PARQUE JULIO UPIACHIHUA,
La Punta N° 7.


EL CONCEJO DE LA PUNTA EN EL
CINCUENTENARIO DEL DISTRITO
RINDE EMOCIONADO HOMENAJE
AL CAPITAN DE LA BOMBA
"LA PUNTA Nº 7"
DON
JULIO UPIACHIGUA
CARDENAS
CAIDO MIENTRAS CUMPLIA
COMISION DEL SERVICIO
CALLAO 17 DE OCTUBRE DE 1965

El Bombero en el imaginario popular

La relevancia de la llamada "aprobación ciudadana" o cualquier otra denominación que pueda tener la percepción del pueblo peruano respecto a los bomberos voluntarios, como servicio personal permanente y seguro, más allá de las fechas y de las horas, y más enfocada en el servicio personal que en la institución que por mandato de la ley formaliza su presencia en la vida del país, es un tema de primera importancia. En el solo enunciado anterior, ya se vislumbran cuestiones que deben ser aclaradas. Por ejemplo:

1. ¿Sólo "imaginario" o, mejor, "positivo pensamiento colectivo"? no basado en leyendas ni fantasías, sino en la verdad histórica, tatuada en la memoria social y renovada con las evidencias cotidianas; por la presencia sistemática, masiva, solvente, confiable de "los de rojo", varones y mujeres, en días laborables y feriados, en horas de día, de noche o de madrugada. Percepciones basadas en hechos concretos y sus interpretaciones, primero individuales y luego compartidas. Incluyendo las expresiones comunes que pueden ironizar e incluso satirizar la labor y que no tienen sus equivalentes positivos porque aún no han sido formulados y legitimados por el colectivo social[234].

2. ¿Es una cuestión verificable solo por encuestas? Como las que se levantan cada semana, con preguntas demasiado simples e incluso "inductoras asolapadas de respuestas"; o ¿Es susceptible de constatación con métodos más científicos de disciplinas como la sociología o la sicología social?

3. ¿"Los bomberos"? o, ¿"el Cuerpo de Bomberos del Perú"? ¿Qué va primero en la visión del pueblo, la institución o las personas que se desempeñan bajo su marco legal?

Hay toda una historia previa de la existencia de las compañías de bomberos voluntarios que se empezaron a organizar en el Perú desde mediados del siglo XIX, en los puertos y ciudades, por ciudadanos nacionales y por colonias de países amigos. Desde sus orígenes comenzaron a aportar numerosos ejemplos de capacidad y de entrega, puestos en evidencia por la ocurrencia de penosos accidentes con resultados de lesiones y hasta de muerte, entre los valientes, generosos y solidarios bomberos.

234 Por ejemplo: llamar "política del bombero" a la "falta de planificación", creyendo que el bombero solo actúa al "apagar el incendio", sin entender toda la planificación y preparación previa, esencial para un buen actuar en el incendio propiamente dicho. También el manido dicho "¡Pá cojudos los Bomberos!" mofándose del afán de servir a expensas del propio descanso y poniendo en riesgo la salud y la vida, sin nada a cambio.

Más tarde aparecieron organizaciones de bomberos en las ciudades mayores hasta que finalmente se constituyó el Cuerpo General de Bomberos Voluntarios del Perú. Y aun así, con una muy relevante modificación en su status y concepción, al pasar de asociaciones civiles privadas sin fines de lucro, con Estatuto propio, sistema democrático y autonomía económica y administrativa; a una ley que establece un sistema dependiente, jerárquico, en la forma de una institución pública regida por el Estado y sometida a la legislación pertinente y a la burocracia, como requisito para contar con un financiamiento directo proveniente del Tesoro Público; es decir, constituido en "Pliego Presupuestal", con sus inherentes complejidades. Previamente, se contaba con "asignaciones económicas" (por ejemplo, de los municipios), donaciones de empresas privadas (principalmente compañías de seguros) y hasta de impuestos específicos y directos (por ejemplo, a los contratos de seguros y a los espectáculos públicos).

Reserva Moral de la sociedad

En una sociedad que adolece de profundos y pesados problemas relacionados con la desconfianza y la corrupción, con una visión negativa del Estado, puede esperarse positivamente que se pueda identificar con mayor precisión, con una resolución más fina, sobre esas percepciones, respecto a las "Vidas Entregadas". Por ejemplo, revisando el impacto que han causado en la opinión pública, los accidentes y circunstancias en que ha habido bomberos muertos, así como en las subsiguientes exequias y rituales funerarios, no queda duda que al pueblo le han impresionado profundamente tales desgraciados eventos. Es por ello que acude masivamente a los velatorios, cortejos fúnebres y sepelios, los que también suelen contar con la presencia de las más altas autoridades políticas en ejercicio (presidentes, ministros, alcaldes, etc.). Junto a ello, está el despliegue de los diversos medios de comunicación. Son procesos "muy sentidos", son dolores que el pueblo expresa, en forma completamente espontánea, pero que, a su vez, resultan razonablemente enriquecidos por los protocolos y rituales que las propias compañías y autoridades superiores de la institución bomberil, elaboran en cada oportunidad.

La constatación reiterada por varias generaciones, de tan significativas evidencias de una entrega generosa y desinteresada de la vida misma, han conducido a formular la afirmación empírica de que existe un "Efecto" o "Consecuencia", que es la formación de la ya mencionada "Reserva Moral". El interés en averiguar sobre la verdad del proceso no es meramente académico, sino que se proyecta sobre una mejor utilización de ese conocimiento en consolidar la mística de los nuevos y jóvenes bomberos voluntarios, así como en renovar la de los veteranos. Se trata de enriquecer, de hacer más evidente, que la propuesta heroica que supone el interés en enrolarse como bombero

voluntario, es efectivamente un acto humanitario que enaltece a la persona, agrega un sentido muy elevado y concreto a su vida y que esto es claramente reconocido por la sociedad.

Sin embargo, hay una ausencia de la historia de la institución y del martirologio de los bomberos, de los libros y tratados sobre la historia peruana y también en los textos escolares[235]: Este es un fenómeno que llama poderosamente la atención. Son muy raras, excepcionales, las menciones a desastres naturales, siniestros, accidentes y otros fenómenos atendidos por los bomberos. Las vidas de sus héroes y mártires no están en los libros, salvo en los pocos que son de "circulación interna". Ni siquiera las calles y plazas que llevan nombres de bomberos, salvo excepciones, son conocidas en su vinculación con la condición de bomberos de sus protagonistas. Se puede preguntar a cualquier persona, sobre quienes fueron los titulares de las calles, jirones o avenidas como Alarco, Berninzoni, Cantuarias, Paz Soldán, Cavenecia, etc. Y muchos sabrán dónde se ubica esa arteria, pero no la razón por que la que se asignó al nombre de un determinado personaje.

Para el balance, hay que mencionar que la prensa peruana ha incrementado en años recientes, los reportajes que presentan apreciaciones más detalladas y en profundidad. Más allá de la coyuntura de un incendio y otras emergencias, generalmente son noticias con muchos ingredientes que despiertan el interés de la opinión pública y que conectan poderosamente al periodista y a su medio, con la atención de segmentos importantes de la población. En todo caso, queda planteado el pedido para las personas e instituciones enfocadas en las ciencias sociales, sobre el tema del servicio de los bomberos voluntarios en el Perú, de sus héroes y mártires, de sus Compañías y del Cuerpo General de Bomberos Voluntarios, en la visión y aprecio popular, de esa de "Reserva Moral" como un intangible valiosísimo y digno de ser cultivado.

Incluidos y Excluidos en la Memoria

Hay una ostensible diferencia entre las calles y otros lugares públicos, dedicados a los Bomberos héroes de guerra y los mártires de emergencias más específicas o propias de nuestra labor, vocación y profesión. La estadística, fríamente nos señala una proporción de 50:66; es decir, sobre 116 héroes y mártires, solamente 47 tienen un reconocimiento público, grande o pequeño, mientras que 69 no lo tienen. La pregunta natural es la razón de tal diferencia en la atención de las autoridades y la ciudadanía. Dicho con total respeto por todos los varones y mujeres que dan la vida por su Patria y sus

235 Una interesante excepción, es la de dos colecciones de "láminas escolares" que tratan del servicio de bomberos, aunque con poco espacio para tratar sobre sus mártires en tiempos de guerra y de paz.

semejantes, militares o civiles, profesionales o no profesionales, letrados o iletrados.

Interesarse en ser Bombero Voluntario, ir al largo y exigente proceso de entrenamiento, esperar con ansiedad el feliz momento de recibir el equipo de protección personal y la autorización para salir a las emergencias; visitar el cuartel asiduamente y utilizar las horas de inactividad, en poner a punto cada equipo, cada máquina, cada casillero e implemento dentro de éstas; comenzar a caminar con paso apresurado en busca del equipo para colocarlo y subir a la máquina que tripulará, vivir la ansiedad de transitar rápidamente hacia la emergencia sin saber si se tratará de una fuga de gas o será un dantesco siniestro... El peligro está en todo momento acechando. Los choferes imprudentes que impiden el paso de las bombas, los curiosos que se cruzan en los urgentes movimientos dentro del Teatro de Operaciones, aprestar las mangas y escalas, y aproximarse al calor intenso y el crepitar de las llamas... Todo es riesgo, en el que se incurre una y otra vez, en las —hoy— casi 400 emergencias que ocurren en el Perú cada día.

No hay espacio para la duda en la fortaleza de la voluntad y la valentía que requieren las personas que ejercen y viven el bomberismo en el Perú. Por lo tanto, no es cuestión de méritos diferenciados entre un enemigo identificado y uniformado, versus las estructuras de un inmueble que colapsa, de una deflagración súbita o de un resbalón dentro del peligroso interior del siniestro, lleno de piezas astilladas y filosas.

Por ello, un gesto de justicia para todos los bomberos voluntarios caídos en Servicio, es promover la asignación de sus nombres a los sitios públicos, o renombrar calles con nombres de plantas y animales.

Lecciones aprendidas

Por su carácter extremadamente peligroso como profesión, no se puede dejar pasar la oportunidad para repasar, junto con sus méritos y valores, las circunstancias en que los bomberos entregaron sus vidas. En especial en aquéllos que cayeron en tiempos de paz, en incendios y otras emergencias; junto a un alto número de muertos en accidentes vehiculares, algunos dentro de los cuarteles. De allí la necesidad de actualizar una y otra vez, a nivel institucional, todos los procedimientos y normas aplicables al desplazamiento del personal y los vehículos.

También hay un peso definido sobre los incendios forestales. En otros países, los incendios de grandes masas de vegetación, constituyen una especialidad y motivan la existencia de unidades muy especializadas. Dentro de su natural diversidad, el Perú tiene zonas donde los bosques naturales y

cultivados son de gran amplitud, donde ocasionalmente ocurren incendios. Por ejemplo, los crecientes espacios de la sierra, sembrados con eucaliptus y pinos; en la costa norperuana, en los meses posteriores a la ocurrencia del Fenómeno "El Niño" también suelen ocurrir incendios forestales sobre territorios de gran extensión.

¡Honor y Gloria Eterna!

Son pertinentes en estos pensamientos, las palabras pronunciadas en la Cripta de los Héroes, del Comandante de la Internacional y Comandante General del Cuerpo de Bomberos Voluntarios de Lima, Dr. Evaristo Gómez Sánchez, en la Romería a la Cripta de los Héroes, el año 1926[236].

> "Muertos ilustres, héroes de la Patria; los pendones de las Compañías que forman el Cuerpo Provincial de Bomberos de Lima, sostenidos por una juventud brillante, se inclinan en homenaje a vuestro heroísmo y a vuestra gloria, en este día consagrado por la Iglesia bendita de Cristo, al recuerdo de los que pasaron por la vida dejando una huella luminosa y desaparecieron a vuestra vista en el océano inmenso de la eternidad.
>
> Acto solemne, señores, el que nos ocupa en este momento, porque tiene un objeto elevado que supone y simboliza, la libertad del pueblo peruano, la defensa de la integridad territorial, la de la soberanía e independencia de la Patria, que sin el heroísmo de este puñado de valientes, hubiera vacilado en el instante de la prueba, y vacilaría hoy mismo, si el sacrificio de estos varones fuertes, no hubiera marcado con la ruta del honor, el camino que deberían seguir sus compatriotas para la consecución de los santos ideales peruanos, reivindicando para la Patria el suelo santo que fertilizó su sangre generosa, sosteniendo en la paz el imperio de la moral y de la honestidad ciudadana que lleva a los pueblos a la grandeza, y estando listo en todo momento al espíritu de sacrificio que en las colectividades significa la realización de las más risueñas esperanzas.
>
> Aquí debemos venir siempre como al laboratorio de la felicidad pública, con un sentimiento religioso de profundo respeto en el corazón y llena la imaginación del recuerdo, en las glorias y en los sacrificios de nuestros antepasados, en las acciones saltantes de

236 Tomado de: http://internacional14.com/evaristo.html

heroísmo de estos muertos ilustres, repitiendo el rosario de sus virtudes patrióticas, como la oración de la Patria.

Tradiciones, presente, actualidad, porvenir, esperanzas, todo va envuelto en este gran sarcófago, donde la gratitud nacional guarda las cenizas del soldado que al quemar el último cartucho, simbolizó el heroísmo y las virtudes del militar peruano, y del preclaro ciudadano que al rendir el tributo de su vida, representó clásicamente el heroísmo del pueblo, que es el baluarte de la defensa nacional, que solo pudo atropellarse cuando era una barrera de despojos sangrientos, al que solo llegan, la mano piadosa que sabe recogerlos para honrarlos o el ave de rapiña que se surte y se alimenta de los despojos humanos.

Ni el tiempo, ni el olvido, tendrán jamás poder sobre estos nombres y de la sangre que han derramado brotarán a millares, laureles que arrancados al triunfo, muy cercano por ventura, harán sombra a estos sepulcros, velarán sobre su reposo y a su dulce arrullo, estos bravos campeones de la libertad y el derecho de las virtudes ciudadanas y de las glorias militares de la Patria dormirán tranquilos el sueño eternal.

Héroes de la Patria: los bomberos de Lima, os veneran con sentimiento profundo de admiración y de reconocimiento y este culto del corazón escrito en la primera página de la historia de nuestras instituciones, con la sangre de los muchos de los nuestros que os acompañaron en la hora del sacrificio, se trasmite y trasmitirá siempre intacto a las generaciones futuras.

En nuestras filas se forma el carácter, se disciplina el espíritu, se afronta el peligro con serenidad y con audacia, se aprende o cuando menos, se debe aprender, a oír la voz del Jefe a desarrollar cautelosamente la iniciativa individual en el combate, se inculca el compañerismo y se desarrollan los sentimientos humanitarios, se ama a Dios que nos protege en las luchas y se ama a la Patria al sacrificarse por salvar la vida y las propiedades en los momentos trágicos del siniestro. Bendita es por lo tanto nuestra acción y noble nuestra finalidad, y estamos entonces capacitados para llegar a estas tumbas y después de inclinarnos reverentes ante las cenizas veneradas que guardan, exhibir las figuras de bomberos ilustres que al dejar el escenario de la vida, palpitan aún dentro del alma institucional con el fuego espiritual que encendieron en la vida y que nos una a todos, en la caloría constante que alienta las acciones y es haz de luz que ilumina los senderos de triunfo y progreso que recorremos.

Ante vosotros, héroes de la Patria, pueden hacerse resurgir y delinearse las figuras notables de nuestros muertos ilustres, porque desde vuestras tumbas bendeciréis a los que saben apreciar los sacrificios, tal vez incomprendidos de los nobles soldados de la humanidad...

…

Velad héroes de mi patria desde la mansión de los justos sobre el destino del Perú, para que sea agrande y feliz como lo soñasteis, velad bomberos ilustres por el cuerpo bomberil que os saluda reverente y lanzad todos un rayo de luz que forme la antorcha que ilumine el camino del progreso y de triunfo que recorremos".

…..

Para cerrar, el inspirado poema final de R.W. Stubbs, titulado "La Glorificación"[237]

LA GLORIFICACION

Sobre el Arco del Triunfo que llega al firmamento
la Apoteosis se anuncia por vibrantes clarines
y resuena en los aires la Glorificación!
Ha sonado la hora de alzar el monumento.
¡Traed peruanos todos, de todos los confines,
laureles y oblaciones en cada razón!

Pueblo Peruano: aúna tu genio y tus vigores
con la arcilla, y el mármol, y las piedras mejores,
y con tus propias manos levanta el monumento
que grandioso pregone tu reconocimiento,
entre vítores, palmas y músicas y flores.

Y que mi canto sea la voz convocatoria
para alzarle al bombero el altar de su gloria.

237 Sinfonía del Fuego. *Op.Cit.* Rapsodia Octava: El Valor y El Sacrificio: La Glorificación. Pág. 155

APENDICE



BUSTO DEDICADO AL CAPITÁN DE NAVÍO Y BOMBERO
JUAN MANUEL FANNING GARCÍA,
En su natal ciudad de Chiclayo.

CALENDARIO CONMEMORATIVO DE LOS **BOMBEROS HÉROES** Y **MÁRTIRES DEL PERÚ**

Calendario conmemorativo de nuestros bomberos caídos

MES	DIA	NOMBRE, AÑO, EPISODIO Y UNIDAD
Enero	12	Sixto Molinero Alegría, 1881: Incendio en El Callao. "Unión Chalaca" N° 1.
	13	**Batalla de San Juan**, 1881: Miguel Cauto, Justo A. Estrada, Pedro Braccio, Pedro Caballero, Juan Aquilino Grillo. "Unión Chalaca" N° 1. Domingo Ayarza. "Garibaldi" N° 6. Julio Aguirre, Manuel Carbajal, Jesús P. Fajardo. "Salvadora Lima" N° 10. Nicasio De la Cuba. "Cosmopolita" N° 11.
		Defensa de Chorrillos, 1881: Gabriel Torres. "Lima" N° 4 Destrucción de Chorrillos y Asesinato de sus Bomberos Voluntarios, 1881: Luca Chiappe, Giovanni Ognio, Ángelo Cipollini, GioBatta Leonardi, Enrico Nerini. "Garibaldi" N° 6.
	14	Fusilamiento de Bomberos Voluntarios de Chorrillos, 1881: Giovanni Pali, Filippo Bargna, Paolo Risso, Giovanni Ognio, Angelo Descalzi, Giuseppe Orengo, Paolo Marsano, Egidio Valentini, Lorenzo Astrana. "Garibaldi" N° 6.
	15	**Batalla de Miraflores**, 1881: Guillermo Higginson; Germán Paulet; Juan Villanueva; Miguel Herrada, Ignacio Orellana, Santiago Pardo de Figueroa; César Lund, Juan Olmos, Zenón Rivera. "Unión Chalaca" N° 1. Narciso De la Colina, Saturnino Del Castillo; Juan Fanning; Natalio Sánchez, Enrique Barrón, Juan Rellis, Carlos Richardson, José Rioja, Agustín Sáenz, Samuel Villarán. Eduardo Richardson. "Lima" N° 4. Emilio Cavenecia; Manuel S. Geloz. "Salvadora Callao" N° 9**.** Manuel Barrionuevo; Santiago O'Hara, Francisco Muñoz, Vicente Panizo, Daniel Portocarrero, Ismael Segales; Tomás L. Morales, Enrique Del Campo, Marcelo Del Pino, Belisario Rivera. "Salvadora Lima" N° 10. Juan Alfaro, Arturo Cantuarias, Emilio Castillo, Emilio De Tena, Gerardo Moreno, Enrique Ortega, Ismael Pinoleti, Maximiliano Velarde, Tranquilino Velarde. "Cosmopolita" N° 11.
	15	Manuel Suárez Pinzás, 1974: Incendio en el Hotel Plaza. "Roma" N° 2.
	16	August Lange, 1881: Guardia Urbana, Calle La Pelota. "Victoria" N° 8.

MES	DIA	NOMBRE, AÑO, EPISODIO Y UNIDAD
Febrero	9	Enrique Crevoisier Alonso, 1939: Incendio en el Portal de Escribanos. "Salvadora Lima" N° 10.
	14	Incendio en la calle Plumereros, 1933: Julio Ochoa. "France" N° 3. Juan Acevedo, Eleazar Blanco, Carlos Correa. "Cosmopolita" N° 11.
	15	Carlos Vidal, 1933: Herido en el incendio de Plumereros. "France" N° 3.
	21	Rodolfo Arévalo Acurcio: COVID-19. "Belén" 41.
	24	Percy Paz O., 2014: Atropello, incendio forestal-Mejía. "Mollendo" N° 12.
	27	Andrés Castagnola, 1890: Incendio en Teatro. "Salvadora Trujillo" N° 26.
Marzo	3	Giuseppe Prefumo, 1868: Contagio, epidemia de Fiebre Amarilla. "Roma" N° 2.
	7	Juan Rosas, 1978: Secuelas de quemaduras, explosión de gas. "Victoria" N° 8.
	10	Alejandro Sánchez Arteaga, 1951: Rescate en incendio. Honorario (propuesto)
	27	Francisco J. Fergunson, 1883: Incendio Teatro Principal. "Victoria" N° 8.
Abril	3	Edwin Quinto Salas, 2010: Rescate en el Río Mantaro, "Jauja" N° 48.
	4	Eduardo Ochoa Torres, 1934: Incendio en la Calle Bambas. "France" N° 3.
	8	Juan Navarro, 2013: Incendio en Mollendo. "Mollendo" N° 12.
	16	Germán Salinas C., 1994: Caída en servicio al Congreso. "Cosmopolita" N° 11.
	17	Eber Espinoza Mestanza, 2020: Pandemia COVID-19. "Salvadora Chiclayo" N° 27.
	22	Samuel Málaga, 1913: Incendio en Mollendo. "Mollendo" N° 12.
	30	Giovanni Faggioni, 1868: Contagio de Fiebre Amarilla. "Roma" N° 2.
Mayo	2	Antonio Alarco, 1866: Combate del Dos de Mayo. "Lima" N° 4.
	5	Giuseppe Prefumo, 1868: Contagio de Fiebre Amarilla. "Roma" N° 2. Nadia Lozano Villamar, 2020: Pandemia COVID-19. "San Juan Bautista" N° 93.
	6	Alejandro Truel, 1918: Lesiones derivadas de incendio, "France" N° 3
	10	Eduardo Valdez, 1914: Fallo orgánico en el Día del Bombero. "France" N° 3.
	14	Emilio Longhi, 1868: Contagio de Fiebre Amarilla. "Roma" N° 2. También: Antonio Schiaffino, Nicola Prefumo, Giuseppe Ferrari y Francesco Ferruccio.
	18	Guillermo Araujo Bado, 1984: Rescate en incendio. "Internacional" N° 14.
	19	Juan C. Gutiérrez, 2013: Fallo orgánico, incendio forestal. "Mollendo" N° 12.
	25	Manuel Ugarte y Moscoso, 1880: Combate Naval, El Callao. "Lima" N° 4.
	26	Batalla de Alto de la Alianza, Tacna, 1880: Eleodoro Paz Soldán, "Lima" N° 4; Ernesto Placencia, "Cosmopolita" N° 11.

MES	DIA	NOMBRE, AÑO, EPISODIO Y UNIDAD
Junio	7	Batalla de Arica, 1880: Alfonso Ugarte Vernal, "Iquique" N° 1. Adolfo Martín King Loane. "Unión Chalaca" N° 1.
	12	Sixto Molinero, 1880: Incendio en Chucuito. "Unión Chalaca" N° 1.
	16	Emmanuelle Enrico, 1869: Contagio de Fiebre Amarilla. "Roma" N° 2.
	26	Antonio Marcenaro, 1868: Contagio de Fiebre Amarilla. "Roma" N° 2. José Antonio Cavero Boza: COVID-19. "San Miguel" N° 83.
	27	Máximo A. Moscoso, 1960: Accidente vehicular. "Garibaldi" N° 6 (Callao)
	29	Carlos León Delgado, 1970: Accidente con paracaídas. "Victoria" N° 8.
Julio	3	José Ravines Vásquez, 1960: Accidente vehicular. "Perú" N° 18.
	10	Batalla de Huamachuco, 1883; José A. Sotomayor. "Salvadora Lima" N° 10.
	29	Félix Ariadela, 1955: Fallo orgánico, Desfile de Fiestas Patrias. "Callao" N° 15.
Agosto	12	Franklin García Laurente, 2011: Secuelas de lesiones, ejercicio de bomberos, "Salvadora Cosmopolita" N° 17 de Cerro de Pasco.
	21	Alberto Derenzini, 1892: Incendio, Hotel Italia, Callao. "Iberia" (extinguida).
	22	Santiago Távara R., 1897: Sobreviviente, Cirujano Mayor, Monitor Huáscar, Combate de Angamos. "Salvadora Callao" N° 9.
	26	Andrés Román G., 1999: Accidente vehicular. "Salvadora Lima" N° 10.
	28	Filiberto Mólgora, 1887: Accidente durante ejercicio de escalas. "Roma" N° 2.
	29	Carlo Orengo, 1887: Accidente durante ejercicio de escalas. "Roma" N° 2.
	29	Alberto Levy, 1973. Fallo orgánico post incendio. "Cosmopolita" N° 11. Oscar Sáenz Ferré, 1975: Accidente vehicular. "Piura" N° 25.
Septiembre	4	Ángelo Solari, 1887: Secuelas de accidente, ejercicio de escalas. "Roma" N° 2.
	9	Alfredo Zavala Salinas, 1939: Fallo orgánico pot incendio. "Arequipa" N° 19.
	10	Fredy Herrera Valenzuela, 2005: Incendio forestal, Calca. "F.Herrera" N° 122.
	15	Norberto Ramírez López, 2015: Accidente vehicular. "Moyobamba" N° 86.
	21	Manuel Cuadros, 1898: Muerte natural. Sobreviviente Guerra 79. "Lima"N° 4.
	26	Carlos Potestá Bastante, 1892: Accidente vehicular. "Garibaldi" N° 7 (Callao).
	28	Ángelo Dodero, 1869: Contagio de Fiebre Amarilla. "Roma" N° 2.

MES	DIA	NOMBRE, AÑO, EPISODIO Y UNIDAD
Octubre	8	**Combate de Angamos**, 1879: Miguel Grau Seminario. Socio Honorario, "Salvadora Lima" N° 10. " N° 1
	17	César Zamudio Vélez, 1943: Secuelas de heridas, Incendio, Mercado de Cerro de Pasco. "Salvadora Cosmopolita" N° 17.
	18	Pedro Bazalar Goñy, 1998: Accidente vehicular. "Cosmopolita" N° 11.
	19	**Incendio en El Agustino**, 2016: Alonso E. Salas Chanduví, Raúl L. Sánchez Torres, Eduardo P. Jiménez Soriano. "Roma" N° 2.
	23	Emile Fort, 1884: Fallo orgánico. Calle Huérfanos. "France" N° 3.
Noviembre	10	Carlos Correa, 1928: Mal respiratorio debido al servicio. "Cosmopolita" N° 11.
	30	Francisco E. Sánchez, 2019: Caída en su cuartel. "Unión Chalaca " N° 1 .
Diciembre	5	Enrique Benavides Escobar (1999): Incendio forestal. "Satipo" N° 147
	10	Giovanni Berninzoni (1870): Incendio, Iglesia La Merced. "Roma" N° 2.

"Loco Divino"

Poema original del ex Comandante de la Compañía de Bomberos Voluntarios "Miraflores" N° 28

Brigadier CBP Lizandro Mejía Reyes

I

No se sabe si el loco
Ni se sabe si es cuerdo
No se sabe tampoco
Por qué corre veloz al
mirarlo la gente
Se pregunta quién es
Y un curioso responde
Es un joven bombero
Que ha salido sin saco
Ha perdido el sombrero
Y se va presuroso
A cumplir su deber

II

Llega alegre y jadeante
Al lugar del siniestro
Se incorpora a las filas
A luchar con valor
Terminada la brega
Se retira contento
Ha vencido en la lucha
Con su escudo de amor

III

En su rostro sonriente
Que iluminan las llamas,
En sus manos bravías
Con que empuña el pitón,
Se ve al hombre que lucha
Con tenaz patriotismo,
Desafiando a la muerte
En su afán de triunfar,
Esperando tan solo
Como premio a su obra
Lo que Dios solo puede
Con el tiempo pagar

IV

Él inspira sus obras
En la gran enseñanza
Que sembraron un día
Sus hermanos de ideal,
Estos héroes benditos
Que luchando cayeron
Por el lema imborrable
De DIOS PATRIA Y
HUMANIDAD que
Luchando cayeron
Escribiendo en la historia,
Una senda de gloria
De heroísmo y valor.

V

No se sabe si es loco,
Ni se sabe si es cuerdo,
Pero lucha tan solo
Por ideales de paz.
Su cristiana hidalguía
Sublimiza al destino,
y tal vez se diría
que es un loco divino,
que corriendo veloz
va enseñando a los hombres
que el amor en la tierra
es palabra de Dios.



15 de Agosto de 1986.

MEMORIA: LUGARES PÚBLICOS CON NOMBRES DE **BOMBEROS CAÍDOS**

Distritos de la Provincia de Lima

La Victoria	Jr. Antonio Alarco Jr. Lorenzo Astrana Jr. Carlos León Delgado Ca. Angelo Descalzi Psje. GioBatta Leonardi Psje. Paolo Marzano Psje. Muñoz	Jr. E. Nerini Calle y Pasaje J. Ognio Jr. J. Orengo Jr. Portocarrero Ca. Risso Jr. Sotomayor Ca. Valentini
Cercado de Lima	Psje. A. Alarco Ca. J. Alfaro Ca. E. Barrón Jr. N.Sánchez	Ca. Sotomayor Ca. S. Távara Ca. Velarde
San Luis	Jr. Lorenzo Astrana Jr. F. Bargna Ca. A. Cipollini Ca. Fergunson	Ca. Emile Fort Ca. Enrique Nerini Jr. J. Orengo Ca. Manuel Ugarte
Chorrillos	Ca. M.Barrionuevo Ca.Saturnino Del Castillo Jr. Juan Fanning Av. Enrique Nerini	Ca. Daniel Portocarrero Ca. Carlos Richardson Ca. Maximiliano Velarde Ca. Samuel Villarán
Miraflores	Ca. Juan Alfaro Ca. y Pque. A.Cantuarias Av. Emilio Cavenecia Ca. Lucca Chiappe	Ca. Narciso De la Colina Ca. Enrique Del Campo Ca. Cdte. Juan Fanning Pque. E. Placencia
Santiago de Surco	Psje. Manuel Carbajal Ca. Narciso De la Colina Psje. Enrique Nerini	Ca. Natalio Sánchez Jr. Maximiliano Velarde Ca. Zamudio
San Juan de Miraflores	Ca. Julio Aguirre Ca. Jesús Fajardo	Av. Gabriel Torres Prolg. Gabriel Torres
Pueblo Libre	Ca. Eleazar Blanco Psje. Eleazar Blanco Jr.Pedro Torres Malarín	Av. Ugarte y Moscoso Ca. Juan Acevedo
Comas	Ca. Juan Fanning Ca. Vicente Panizo	Ca. Daniel Portocarrero Ca. Natalio Sánchez
Los Olivos	Psje. King Psje Salinas	Psje. Villarán Psje. S.Távara

Surquillo	Ca. Narciso De la Colina	Ca. D. Portocarero
Santa Anita	Ca. Juan Alfaro Ca. Adolfo King	Jr. Santiago Távara
San Isidro….	Ca. A. Alarco Pque. Juan Berninzoni Ca. Emilio Cavenecia	Ca. E. Paz Soldán Ca.Ernesto Placencia
El Agustino	Ca. Domingo Ayarza Ca. Manuel Carbajal	Psje. Velarde
San Juan de. Lurigancho…	Ca. Cantuarias Psje. Cantuarias	Ca. Rosas
Barranco…..	Ca Enrique Barrón Ca. Enrique Del Campo Ca. S. Del Castillo	Ca. N. De la Colina Ca. Juan Fanning
San Juan de Miraflores	Ca. Julio Aguirre Ca. Jesús Fajardo	Psje. Gabriel Torres Ca.César Zamudio
San Martín de Porres	Ca. A. Cantuarias Ca. Juan Fanning	Psje. A. Román Ca.Manuel Suárez
Rímac	Psje. Francisco Muñoz Pque. Alonso Salas Ch.	Ca. Belisario Rivera
V.M.Triunfo	Psje. Belisario Rivera	Psje. César Zamudio
Jesús María	Jr. Juan Fanning	Jr. Natalio Sánchez
San Miguel	Ca. Villarán	
San Borja	Parque Plumereros	
Lince	Psje. Castillo	Ca. Risso
Ventanilla	Ca. Alfaro	Ca. Távara
Callao (Cercado)	Ovalo Cmdte. J.Fanning Av. Juan Fanning	Jr. Adolfo King Ca. Adolfo King

Distritos de la Provincia Constitucional de El Callao

Bellavista	Ca. Cmdte. Juan Fanning	
La Punta	Ca. Cmdte. Juan Fanning	

Otras Ciudades del Perú

Lambayeque	Ca. Cmdte. Juan Fanning	Parque Fanning
Arequipa	Ca. Coronel Ayarza	
Iquitos	Ca. Juan Fanning	

Caso Especial:

El Gran Almirante del Perú, el mundialmente famoso Caballero de los Mares, Don Miguel Grau Seminario, es recordado a lo largo y ancho del Perú, en cada distrito, con calles, plazas, alamedas, monumentos, escuelas, compañías de bomberos y las más diversas instituciones, que ostentan su nombre con honor y procuran imitar sus altísimos valores.

La angustia de la mamá de un Bombero hecha Arte

Breve historia familiar: El bombero es Oscar Lévano de la "Internacional" Nº 14, agotado, tras el terrible incendio de Galerías Nicolini. A pesar de la suciedad se notaba algo escrito en la capucha. Días después la mostró ya lavada: Volvió a sorprender una vez más, ese misterio de amor y dolor espartano que vive la mamá del bombero.
Bordando con sus propias manos y con inmenso amor, la madre de Oscar escribió:





"Si crees que es duro ser Bombero
Intenta se la Mamá de un Bombero"

73 BOMBEROS QUE ENTREGARON SUS VIDAS **Y QUE NO SON RECORDADOS** EN LUGARES PÚBLICOS DEL PERÚ

Máximo **Aldón**	Guillermo **Araujo**	Félix **Ariadela**
Pedro **Bazalar**	Enrique **Benavides**	Pedro **Braccio**
Manuel **Carbajal**	Miguel **Cauto**	Pedro **Correa**
Enrique **Crevoisier**	Nicasio **De la Cuba**	Emilio **De Tena**
Marcelo **Del Pino**	Alberto **Derenzini**	Angelo **Dodero**
Emmanuelle **Enrico**	Justo **Estrada**	Giovanni **Faggioni**
Giuseppe **Ferrari**	Francesco **Ferruccio**	Franklin **García**
Manuel **Geloz**	Lorenzo **Giraldo**	Juan Aquilino **Grillo**
Juan Carlos **Gutiérrez**	Miguel **Herrada**	Guillermo **Higginson**
Eduardo **Jiménez**	Auguste **Lange**	Luis Alberto **Levy**
Emilio **Longhi**	Samuel Málaga	Antonio **Marcenaro**
Filiberto **Mólgora**	Gerardo **Moreno**	Francisco **Muñoz**
Juan **Navarro**	Eduardo **Ochoa**	Julio **Ochoa**
Santiago **O'Hara**	Juan **Olmos**	Ignacio **Orellana**
Carlo **Orengo**	Enrique **Ortega**	Giovanni **Pali**
Vicente **Panizo**	Germán **Paulet**	Stg.**Pardo de Figueroa**
Percy **E. Paz**	Ismael **Pinoleti**	Carlos **Potestá**
Giuseppe **Prefumo**	Nicola **Prefumo**	Edwin **Quinto**
José **Ravines**	Juan **Rellis**	Eduardo **Richardson**
José **Rioja**	Belisario **Rivera**	Zenón **Rivera**
Juan **Rosas**	Oscar Sáenz	Agustín **Sáenz**
Germán **Salinas**	Francisco **Sánchez M.**	Antonio **Schiaffino**
Ismael **Segales**	Raúl Sánchez Torres	José **Sotomayor**
Alexandre **Truel**	Ángelo **Solari**	Tranquilino **Velarde**
Juan **Villanueva**	Alfredo **Zavala**	

INFORMACIÓN FALTANTE DE BOMBEROS QUE ENTREGARON SUS VIDAS *

Nº	Apellidos y Nombres	Compañía	Fecha	Apellido Materno	Edad	Fecha Nacim.	Profesión ocupación	Imagen	Sitio Público
9	**Aguirre, Julio**	Salvadora Lima 10	13/01/1881	X	X	X		X	
99	**Aldón Moscoso, Máximo A.**	Garibaldi 7	27/06/1960		X	X			
97	**Ariadela Agüero, Félix**	Callao 15	28/07/1955			X			X
24	**Astrana, Lorenzo**	Garibaldi 6	13/01/1881	X	X	X	X	X	
11	**Bargna, Filippo**	Garibaldi 6	13/01/1881	X	X	X		X	
61	**Barrionuevo, Manuel**	Salvad. Lima 10	15/01/1881	X	X	X	X	X	
106	**Bazalar Goñy, Pedro**	Cosmopolita 11	18/10/1998			X			X
107	**Benavides Escobar, Enrique**	Satipo 147	05/12/1999			X			X
3	**Berninzoni, Giovanni B.**	Roma 2	10/12/1870		X	X	X		
88	**Blanco Avilés, Eleazar**	Cosmopolita 11	14/02/1931		X	X	X		
28	**Braccio, Pedro**	Unión Chalaca 1	13/01/1881		X	X	X	X	X
29	**Caballero, Pedro**	Unión Chalaca 1	13/01/1881	X	X	X	X	X	
38	**Cantuarias, Arturo**	Cosmopolita 11	15/01/1881	X	X	X	X	X	
12	**Carbajal, Manuel A.**	Salvadora Lima 10	13/01/1881	X	X	X	X	X	X
80	**Castagnola, Andrés**	Salvadora Trujillo 26	27/02/1890	X	X	X	X	X	
39	**Castillo, Emilio**	Cosmopolita 11	15/01/1881	X	X	X	X	X	
30	**Cauto, Miguel**	Unión Chalaca 1	13/01/1881	X			X	X	X

Nº	Apellidos y Nombres	Compañía	Fecha	Apellido Materno	Edad	Fecha Nacim.	Profesión ocupación	Imagen	Sitio Público
58	**Cavenecia, Emilio**	Lima 4	15/01/1881	X	X	X		X	
13	**Chiappe, Luca**	Garibaldi 6	13/01/1881	X	X			X	
14	**Cipollini, Ángel**	Garibaldi 6	13/01/1881	X	X	X	X	X	
86	**Correa, Carlos**	Cosmopolita 11	10/11/1918	X	X	X	X		X
93	**Crevoisier Alonso, Enrique**	Salvadora Lima 10	09/02/1939		X	X	X		X
32	**De la Cuba, Nicasio**	Cosmopolita 11	13/01/1881	X	X	X	X	X	X
40	**De Tena, Emilio**	Cosmopolita 11	15/01/1881	X	X	X	X	X	X
59	**Del Pino, Marcelo**	Salvadora Lima 10	15/01/1881	X	X	X	X	X	X
81	**Derenzini, Alberto**	Iberia	21/08/1892	X	X	X		X	X
15	**Descalzi, Ángelo**	Garibaldi 6	13/01/1881	X	X	X	X	X	
	Dodero, Ángelo	Roma 2	25/9/1869	X		X	X	X	X
	Enrico, Emmanuelle	Roma 2	10/076/1869	X		X	X	X	X
27	**Estrada, Justo A.**	Unión Chalaca 1	13/01/1881	X	X	X	X	X	X
	Faggioni, Giovanni	Roma 2	30/04/1868	X		X	X	X	X
16	**Fajardo, Jesús P.**	Salvadora Lima 10	13/01/1881	X	X	X	X	X	
74	**Fergunson, Francisco J.**	Victoria 8	27/03/1883	X	X	X	X		
	Ferrari, Giuseppe	Roma 2	X	X	X	X	X	X	X
	Feruccio, Francesco	Roma 2	X	X	X	X	X	X	X
111	**García Laurente, Franklin L.**	Salvad.Cosmopol.17	12/08/2011				X		X

Nº	Apellidos y Nombres	Compañía	Fecha	Apellido Materno	Edad	Fecha Nacim.	Profesión ocupación	Imagen	Sitio Público
60	**Geloz, Manuel Sixto**	Salvadora Callao 9	15/01/1881	X	X	X	X	X	X
95	**Giraldo Vega, Lorenzo**	Salvadora Callao 9	03/10/1948		X	X	X		X
31	**Grillo, Juan Aquilino**	Unión Chalaca 1	13/01/1881	X	X	X	X	X	X
112	**Gutiérrez Segura, J.Carlos**	Mollendo 12	26/05/2013				X		X
46	**Herrada, Miguel**	Unión Chalaca 1	15/01/1881	X	X	X	X	X	X
47	**Higginson Drinot, Guillermo**	Unión Chalaca 1	15/01/1881		X	X	X	X	X
73	**Lange, August**	Victoria 8	16/01/1881	X	X	X	X	X	X
17	**Leonardi di MC, Gio Batta**	Garibaldi 6	13/01/1881		X	X	X	X	
	Levy Rentería, Luis Alberto	Cosmopolita 11	29/08/1973						X
	Longhi, Emilio	Roma 2	14/5/1868	X					X
48	**Lund, César**	Unión Chalaca 1	15/01/1881	X	X	X	X	X	
83	**Málaga, Samuel**	Mollendo 12	22/04/1913	X	X	X	X	X	X
	Marcenaro, Antonio	Roma 2	26/06/1868	X			X	X	X
77	**Mólgora Ortiz, Filiberto B.**	Roma 2	28/08/1887				X		X
8	**Molinero Alegría, Sixto**	Unión Chalaca 1	12/06/1880		X	X	X	X	X
49	**Morales, Tomás Lázaro**	Salvadora Lima 10	15/01/1881	X	X	X	X	X	
41	**Moreno, Gerardo David**	Cosmopolita 11	15/01/1881	X	X	X	X	X	X
50	**Muñoz, Francisco**	Unión Chalaca 1	15/01/1881	X	X	X	X	X	X

Nº	Apellidos y Nombres	Compañía	Fecha	Apellido Materno	Edad	Fecha Nacim.	Profesión ocupación	Imagen	Sitio Público
	Navarro, Juan	Mollendo 12	8/04/1913	X	X	X	X	X	X
19	**Nerini, Enrico**	Garibaldi 6	13/01/1881	X	X	X		X	
51	**Ó Hara, Santiago**	Salvadora Lima 10	15/01/1881	X	X	X	X	X	X
92	**Ochoa Torres, Eduardo H.**	France 3	04/04/1934						X
89	**Ochoa Torres, Julio Alberto**	France 3	14/02/1931		X	X	X		X
20	**Ognio, Giovanni**	Garibaldi 6	13/01/1881	X	X	X	X	X	
52	**Olmos, Juan**	Unión Chalaca 1	15/01/1881	X	X	X	X	X	X
53	**Orellana, Ignacio**	Unión Chalaca 1	15/01/1881	X	X	X	X	X	X
78	**Orengo, Carlo**	Roma 2	29/08/1887	X			X		X
21	**Orengo, Giuseppe**	Garibaldi 6	13/01/1881	X	X	X	X	X	
42	**Ortega, Enrique**	Cosmopolita 11	15/01/1881	X	X	X	X	X	X
22	**Pali, Giovanni**	Garibaldi 6	13/01/1881	X	X	X	X	X	X
54	**Panizo, Vicente**	Salvadora Lima 10	15/01/1881	X	X	X	X	X	X
55	**Pardo de Figueroa, Santiago**	Unión Chalaca 1	15/01/1881	X	X	X	X	X	X
56	**Paulet Orellana, Manuel G.**	Unión Chalaca 1	15/01/1881		X	X		X	X
113	**Paz Ocharán, Percy**	Mollendo 12	24/02/2014		X	X			X
43	**Pinoleti, Ismael**	Cosmopolita 11	15/01/1881	X	X	X	X	X	X
6	**Placencia, Ernesto**	Cosmopolita 11	26/05/1880	X	X	X	X	X	
63	**Portocarrero, Daniel**	Salvad. Lima 10	15/01/1881	X	X	X	X	X	

Nº	Apellidos y Nombres	Compañía	Fecha	Apellido Materno	Edad	Fecha Nacim.	Profesión ocupación	Imagen	Sitio Público
98	**Potestá Bastante, Carlos**	Garibaldi 7	26/09/1959			X			X
2	**Prefumo, Giuseppe**	Roma 2	3/03/1868	X	X	X	X		X
	Prefumo,Nicola	Roma 2	x	X	X	X	X	X	X
110	**Quinto Casas, Edwin**	Jauja 48	03/04/2010						X
100	**Ravines Vásquez, José**	Perú 18	03/07/1960			X			X
64	**Rellis, Juan**	Lima 4	15/01/1881	X	X	X	X	X	X
65	**Richardson, Carlos**	Lima 4	15/01/1881		X	X			
	Richardson, Eduardo	Lima 4	15/09/1881				X	X	X
66	**Rioja, José**	Lima 4	15/01/1881	X	X	X	X	X	X
23	**Risso, Paolo O.**	Garibaldi 6	13/01/1881	X	X	X	X	X	
67	**Rivera, Belisario**	Salvadora Lima 10	15/01/1881	X	X	X	X	X	X
68	**Rivera, Zenón**	Unión Chalaca 1	15/01/1881	X	X	X	X	X	X
104	**Rosas García, Juan Ramón**	Victoria 8	07/03/1978			X			X
103	**Sáenz Ferré, Oscar Atila**	Piura 25	29/08/1975						X
69	**Sáenz, Agustín**	Lima 4	15/01/1881	X				X	X
105	**Salinas Calderón, Germán**	Cosmopolita 11	16/04/1994		X	X	X		X
33	**Sánchez Calderón, Natalio**	Lima 4	15/01/1881					X	
	Schiaffino, Antonio	Roma 4	x	X	X	X	X	X	X
70	**Segales, Ismael**	Salvadora Lima 10	15/01/1881	X	X	X	X	X	X

Nº	Apellidos y Nombres	Compañía	Fecha	Apellido Materno	Edad	Fecha Nacim.	Profesión ocupación	Imagen	Sitio Público
79	**Solari Costa, Ángelo F.**	Roma 2	04/09/1887						X
75	**Sotomayor, José Antonio**	Salvadora Lima 10	10/07/1883	X	X	X		X	X
25	**Torres, Juan Gabriel**	Lima 4	13/01/1881	X			X		
85	**Truel, Alexandre**	France 3	06/05/1918	X					X
96	**Upiachihua Cárdenas, Julio**	La Punta 34	03/10/1948		X	X	X		X
84	**Valdez, Eduardo**	Salvadora Lima 10	10/05/1914	X	X	X	X		X
26	**Valentini, Egidio**	Garibaldi 6	13/01/1881	X	X	X	X	X	
44	**Velarde, Maximiliano**	Cosmopolita 11	15/01/1881	X			X	X	X
45	**Velarde, Tranquilino**	Cosmopolita 11	15/01/1881	X	X	X	X		X
91	**Vidal Bergeot, Carlos A.**	Cosmopolita 11	15/02/1931				X		
71	**Villanueva, Juan**	Unión Chalaca 1	15/01/1881	X	X	X		X	X
72	**Villarán, Samuel Luis**	Lima 4	15/01/1881	X			X		
94	**Zamudio Vélez, César**	Salvad.Cosmop.17	17/10/1943		X	X	X		
	Zavala Salinas, Alfredo	Arequipa 19	9/09/1939		X	X	X	X	X

* Los casos sin número están pendientes de reconocimiento oficial.
** Los casos sin fecha de defunción fueron durante la epidemia de Fiebre Amarilla de 1868.



Monumento
al "Bombero de Oro"
Ciudad de Huancayo.

Foto: SounthamericamPostcard.com

COMPAÑÍAS QUE INTEGRAN
EL CUERPO GENERAL DE BOMBEROS VOLUNTARIOS DEL PERÚ

—AL MES DE JULIO DE 2022—

Compañías de bomberos voluntarios del perú

Nº	Compañía de Bomberos	Fundación	Localidad	CD	Ubicación
1	**UNIÓN CHALACA**	5/12/1860	CALLAO	V	CALLAO
2	**ROMA**	15/4/1866	LIMA CERCADO	IV	LIMA CENTRO
3	**FRANCE**	20/4/1866	LIMA CERCADO	IV	LIMA CENTRO
4	**LIMA**	21/4/866	LINCE	XXIV	LIMA SUR
5	**ITALIA**	28/10/1868	BELLAVISTA	V	CALLAO
6	**GARIBALDI CHORRILLOS**	13/10/1872	LA PERLA	XXIV	LIMA SUR
7	**GARIBALDI CALLAO**	25/1/1873	CHORRILLOS	V	CALLAO
8	**VICTORIA**	12/2/1873	LA VICTORIA	IV	LIMA CENTRO
9	**SALVADORA CALLAO**	5/6/1873	CALLAO	V	CALLAO
10	**SALVADORA LIMA**	1/1/1874	LIMA CERCADO	IV	LIMA CENTRO
11	**COSMOPOLITA**	14/8/1877	SAN BORJA	IV	LIMA CENTRO
12	**MOLLENDO**	15/8/1886	MOLLENDO	VII	AREQUIPA
13	**OLAYA**	29/6/1890	CHORRILLOS	XXIV	LIMA SUR
14	**INTERNACIONAL**	17/11/1893	BREÑA	IV	LIMA CENTRO
15	**CALLAO**	10/3/1894	BELLAVISTA	V	CALLAO
16	**GRAU**	08/02/1898	BARRANCO	XXIV	LIMA SUR
17	**SALVADORA COSMOPOLITA**	18/12/1901	CERRO DE PASCO	XV	JUNIN ORIENTE
18	**PERÚ**	4/11/1907	CALLAO	V	CALLAO
19	**AREQUIPA**	27/8/1924	AREQUIPA	VII	AREQUIPA
20	**HUACHO**	18/2/1919	HUACHO	XIII	ANCASH
21	**RIMAC**	29/7/1920	RIMAC	IV	LIMA CENTRO
22	**SALVADORA ICA**	13/1/1924	ICA	VII	AREQUIPA
23	**SALVADORA PACASMAYO**	7/6/1931	PACASMAYO	III	LA LIBERTAD
24	**TACNA**	19/7/1931	TACNA	VIII	TACNA

Nº	Compañía de Bomberos	Fundación	Localidad	CD	Ubicación
25	**PIURA**	15/8/1933	PIURA	I	PIURA
26	**SALVADORA TRUJIILO**	23/8/1933	TRUJILLO	III	LA LIBERTAD
27	**SALVADORA CHICLAYO**	3/8/1939	CHICLAYO	II	LAMBAYEQUE
28	**MIRAFLORES**	13/11/1939	MIRAFLORES	XXIV	LIMA SUR
29	**SALAVERRY**	23/08/1937	SALAVERRY	III	LA LIBERTAD
30	**HUANCAYO**	26/10/1939	HUANCAYO	X	JUNIN
31	**PAITA**	7/4/1940	PAITA	I	PIURA
32	**CHOSICA**	14/10/1944	CHOSICA	IV	LIMA CENTRO
33	**SALVADORA CHIMBOTE**	28/8/1945	CHIMBOTE	XIII	ANCASH
34	**LA PUNTA**	15/11/1945	LA PUNTA	V	CALLAO
35	**CAMANÁ**	23/9/1947	CAMANÁ	VII	AREQUIPA
36	**MAGDALENA**	21/7/1948	PUEBLO LIBRE	XXIV	LIMA SUR
37	**NUESTRA SEÑORA DE LAS MERCEDES**	24/9/1948	PISCO	VI	ICA
38	**SALVADORA CHINCHA**	4/7/1949	CHINCHA	VI	ICA
39	**CUSCO**	14/8/1952	CUSCO	IX	CUSCO
40	**CATACAOS**	28/9/1952	CATACAOS	I	PIURA
41	**BELÉN**	31/10/1955	IQUITOS	XI	LORETO
42	**PUNO**	19/1/1956	PUNO	XX	PUNO
43	**SULLANA**	26/3/1956	SULLANA	I	PIURA
44	**HUARAL**	17/5/1957	HUARAL	XIII	ANCASH
45	**SALVADORA CHEPÉN**	8/11/1957	CHEPÉN	III	LA LIBERTAD
46	**PUCALLPA**	3/8/1958	PUCALLPA	XII	UCAYALI
47	**OXAPAMPA**	14/6/1959	OXAPAMPA	XV	PASCO
48	**JAUJA**	16/9/1959	JAUJA	X	JUNIN
49	**CAÑETE**	4/6/1960	CAÑETE	XXIV	LIMA SUR
50	**CANCHIS**	8/10/1961	SICUANI	IX	CUSCO
51	**CHULUCANAS**	20/11/1963	CHULUCANAS	I	PIURA
52	**SALVADORA HUÁNUCO**	21/2/1972	HUÁNUCO	XIV	HUANUCO
53	**SAN ROMÁN**	19/4/1965	JULIACA-SAN ROMÁN	XX	PUNO
54	**SAN RAMÓN**	21/5/1966	SAN RAMÓN	XV	JUNIN ORIENTE
55	**FERREÑAFE**	7/7/1967	FERREÑAFE	II	LAMBAYEQUE
56	**HUANCAVELICA**	13/12/1967	HUANCAVELICA	XXVII	HUANCAVELICA
57	**QUILLABAMBA**	14/2/1969	QUILLABAMBA	IX	CUSCO
58	**TARMA**	8/10/1969	TARMA	XV	JUNIN ORIENTE

Nº	Compañía de Bomberos	Fundación	Localidad	CD	Ubicación
59	**CAJAMARCA**	16/4/1970	CAJAMARCA	XXIII	CAJAMARCA
60	**ANTONIO ALARCO ESPINOSA**	19/1/1972	BELLAVISTA	V	CALLAO
61	**TINGO MARÍA**	20/5/1964	TINGO MARÍA	XIV	HUANUCO
62	**NEGRITOS**	14/5/1973	NEGRITOS	I	PIURA
63	**AYACUCHO**	4/12/1974	AYACUCHO	XXVI	AYACUCHO
64	**CHANCHAMAYO**	17/1/1975	CHANCHAMAYO	XV	JUNIN ORIENTE
65	**SAN MARTÍN DE PORRES**	14/12/1974	SAN MARTIN DE PORRES	IV	LIMA CENTRO
66	**LUIS LÓPEZ RAMÍREZ**	24/10/1977	TUMBES	XVIII	TUMBES
67	**TALARA**	24/10/1977	TALARA	I	PIURA
68	**ABANCAY**	2/12/1977	ABANCAY	XIX	APURIMAC
69	**MANUEL UGARTE Y MOSCOSO**	8/10/1979	CAJAMARCA	XXIII	CAJAMARCA
70	**MADRE DE DIOS**	5/12/1981	PUERTO MALDONADO	XVI	MADRE DE DIOS
71	**JUAN ROBERTO ACEVEDO**	5/12/1981	TARAPOTO	XVII	SAN MARTIN
72	**JORGE MARTORELL FLORES**	23/8/1985	TACNA	VIII	TACNA
73	**BARRANCA**	29/8/1985	BARRANCA	XIII	ANCASH
74	**MARISCAL DOMINGO NIETO**	29/8/1985	MOQUEGUA	XXI	MOQUEGUA
75	**LORENZO GIRALDO VEGA**	10/8/1986	VENTANILLA	V	CALLAO
76	**ALMIRANTE MIGUEL GRAU**	5/10/1986	ILO	XXI	MOQUEGUA
77	**LUIS KAEMENA WEISS**	30/5/1987	PARQUE INDUSTRIAL	VII	AREQUIPA
78	**GUILLERMO CROSBY TIZÓN**	5/8/1989	JL BUSTAMANTE Y RIVERO	VII	AREQUIPA
79	**SANTA ROSA**	20/5/1990	SANTA ROSA	I	PIURA
80	**SANTIAGO TÁVARA RENOVALES**	20/4/1991	CHANCAY	XIII	ANCASH
81	**SALVADORA PARAMONGA**	27/4/1991	PARAMONGA	XIII	ANCASH
82	**NASCA**	19/9/1991	NASCA	VI	ICA
83	**SAN MIGUEL**	15/5/1993	SAN MIGUEL	XXIV	LIMA SUR
84	**SANTIAGO ANTÚNEZ DE MAYOLO**	25/7/1993	HUARAZ	XIII	ANCASH
85	**SALVADORA YURIMAGUAS**	5/12/1971	YURIMAGUAS	XI	LORETO

Nº	Compañía de Bomberos	Fundación	Localidad	CD	Ubicación
86	**EDUARDO CRUZ RODRÍGUEZ**	22/3/1994	MOYOBAMBA	XVII	SAN MARTIN
87	**AGUAS VERDES**	16/7/1994	AGUAS VERDES	XVIII	TUMBES
88	**SALVADORA LAMBAYEQUE**	10/7/1994	LAMBAYEQUE	II	LAMBAYEQUE
89	**ZARUMILLA**	18/7/1994	ZARUMILLA	XVIII	TUMBES
90	**TUPAC AMARU INCA**	13/8/1994	PISCO	VI	ICA
91	**LIBERTADOR SIMÓN BOLÍVAR**	20/8/1994	PATIVILCA	IV	LIMA CENTRO
92	**SALVADORA PUNCHANA**	27/12/1993	IQUITOS	XI	LORETO
93	**SAN JUAN BAUTISTA**	22/3/1994	IQUITOS	XI	LORETO
94	**SAN ANTONIO**	30/8/1994	IQUITOS	XI	LORETO
95	**CARLOS VIDAL BERGEOT**	20/2/1995	ECHARATI	IX	CUSCO
96	**MCAL. ANDRÉS AVELINO CÁCERES**	28/2/1995	LA MOLINA	XXIV	LIMA SUR
97	**BAGUA**	01/2/1995	BAGUA	XXII	AMAZONAS
98	**OSCAR LINCE ASTURIZAGA**	27/8/1995	CIUDAD NUEVA	VIII	TACNA
99	**RICARDO PÉREZ MENESES**	27/8/1995	LA NATIVIDAD	VIII	TACNA
100	**SAN ISIDRO**	5/12/1995	SAN ISIDRO	XXIV	LIMA SUR
101	**HIGOS URCO**	15/12/1995	CHACHAPOYAS	XXII	AMAZONAS
102	**VIRGEN DEL ROSARIO**	8/10/1995	HUARMEY	XIII	ANCASH
103	**YARINACOCHA**	7/2/1996	YARINACOCHA	XII	UCAYALI
104	**CAMPO VERDE**	9/2/1996	CAMPO VERDE	XII	UCAYALI
105	**VILLA EL SALVADOR**	14/4/1996	VILLA EL SALVADOR	XXIV	LIMA SUR
106	**VILLA MARÍA DEL TRIUNFO**	19/4/1996	V.M. DEL TRIUNFO	XXIV	LIMA SUR
107	**ISMAEL POMAR ITURRINO**	28/4/1996	CHIMBOTE	XIII	ANCASH
108	**JOSÉ QUIÑONES GONZALES**	20/7/1996	PIMENTEL	II	LAMBAYEQUE
109	**URCOS**	6/8/1996	URCOS	IX	CUSCO
110	**PERUANA**	10/8/1996	NUEVA TACNA	VIII	TACNA
111	**SAN PEDRO DE MALA**	9/10/1996	MALA	XXIV	LIMA SUR
112	**TARATA**	23/11/1996	TARATA	VIII	TACNA
113	**TENIENTE ELEAZAR BLANCO**	20/12/1996	BELLAVISTA	XVII	SAN MARTIN

Nº	Compañía de Bomberos	Fundación	Localidad	CD	Ubicación
114	**MCAL. ANDRÉS AVELINO CÁCERES**	29/12/1996	JUANJUI	XVII	SAN MARTIN
115	**CHACLACAYO**	6/1/1997	CHACLACAYO	IV	LIMA CENTRO
116	**SAN SEBASTIÁN**	20/1/1997	SAN SEBASTIÁN	IX	CUSCO
117	**BELLAVISTA**	30/1/1997	SULLANA	I	PIURA
118	**URUBAMBA**	4/4/1997	URUBAMBA	IX	CUSCO
119	**SAN JERÓNIMO**	11/3/1997	SAN JERÓNIMO	IX	CUSCO
120	**SAN JUAN DE MIRAFLORES**	26/4/1997	SAN JUAN de Miraflores	XXIV	LIMA SUR
121	**SAN JUAN DE LURIGANCHO**	24/5/1997	SN. JUAN DE LURIGANCHO	IV	LIMA CENTRO
122	**FREDY HERRERA VALENZUELA**	15/8/1997	CALCA	IX	CUSCO
123	**CDTE. CBP EDUARDO PÉREZ GAMBOA**	6/9/1997	BOCA DEL RÍO	VIII	TACNA
124	**COMAS**	18/9/1997	COMAS	IV	LIMA CENTRO
125	**BRIG. MY. RAFAEL CALVO C.**	21/9/1997	PUNTA NEGRA	XXIV	LIMA SUR
126	**ESPINAR**	17/11/1997	ESPINAR	IX	CUSCO
127	**SALAMANCA**	21/12/1997	SALAMANCA	XXIV	LIMA SUR
128	**NUESTRA SEÑORA DE GUADALUPE**	15/12/1997	GUADALUPE	III	LA LIBERTAD
129	**SAN PEDRO DE LURÍN**	27/12/1997	LURÍN	XXIV	LIMA SUR
130	**SANTA BÁRBARA**	4/12/1997	PUCYURA	IX	CUSCO
131	**PISAC**	6/1/1998	PISAC	IX	CUSCO
132	**PAUCARTAMBO**	15/1/1998	PAUCARTAMBO	IX	CUSCO
133	**N. SRA. DE LA ASUNCIÓN DE MARÍA**	25/8/1998	CHILCA	XXIV	LIMA SUR
134	**SANTIAGO APÓSTOL**	29/8/1998	SURCO	XXIV	LIMA SUR
135	**CORONEL FRANCISCO BOLOGNESI**	4/9/1998	TACNA	VIII	TACNA
136	**JUAN PEÑALOZA SALAS**	5/9/1998	ILO	XXI	MOQUEGUA
137	**JORGE BASADRE GROHMANN**	6/9/1998	LOCUMBA	VIII	TACNA
138	**CARLOS LEÓN DELGADO**	12/9/1998	SANTA ANITA	IV	LIMA CENTRO
139	**ATALAYA**	20/9/1998	ATALAYA	XII	UCAYALI
140	**YANAHUARA**	9/10/1998	YANAHUARA	VII	AREQUIPA
141	**LABERINTO**	31/10/1998	LABERINTO	XVI	MADRE DE DIOS
142	**SAPOSOA**	7/11/1998	SAPOSOA	XVII	SAN MARTIN

Nº	Compañía de Bomberos	Fundación	Localidad	CD	Ubicación
143	**MICAELA BASTIDAS**	21/11/1998	TAMBURCO	XIX	APURIMAC
144	**SAMUEL MÁLAGA**	27/12/1998	MOLLENDO	VII	AREQUIPA
145	**AUCAYACU**	16/1/1999	AUCAYACU	XIV	HUANUCO
146	**AMARILIS**	13/2/1999	AMARILIS	XIV	HUANUCO
147	**SATIPO**	8/8/1999	SATIPO	XV	JUNIN ORIENTE
148	**CURAHUASI**	14/8/1999	CURAHUASI	XIX	APURIMAC
149	**ÍLLIMO**	18/9/1999	ILLIMO	II	LAMBAYEQUE
150	**JULIO UPIACHIHUA CÁRDENAS**	25/9/1999	PUENTE PIEDRA	IV	LIMA CENTRO
151	**MORROPÓN**	20/11/1999	MORROPÓN	I	PIURA
152	**MARCONA**	11/12/1999	MARCONA	VI	ICA
153	**ANDAHUAYLAS**	18/12/1999	ANDAHUAYLAS	XIX	APURIMAC
154	**SALVADORA PICSI**	15/2/2000	PICSI	II	LAMBAYEQUE
155	**NUEVO MILENIO**	31/3/2000	VILLA MARÍA DEL TRIUNFO	XXIV	LIMA SUR
156	**CASMA**	1/4/2000	CASMA	XIII	ANCASH
157	**SAN CLEMENTE**	4/6/2000	PISCO	VI	ICA
158	**CELENDÍN**	10/6/2000	CELENDÍN	XXIII	CAJAMARCA
159	**BAÑOS DEL INCA**	11/6/2000	CAJAMARCA	XXIII	CAJAMARCA
160	**PACHACAMAC**	5/8/2000	PACHACAMAC	XXIV	LIMA SUR
161	**LOS OLIVOS**	30/5/2000	LOS OLIVOS	XXV	LIMA NORTE
162	**RIOJA**	15/10/2000	RIOJA	XVII	SAN MARTIN
163	**ANCÓN**	5/11/2000	ANCÓN	IV	LIMA CENTRO
164	**CARABAYLLO**	6/11/2000	CARABAYLLO	IV	LIMA CENTRO
165	**SAMA**	13/11/2000	SAMA	VIII	TACNA
166	**ALTO DE LA ALIANZA**	20/11/2000	ALTO DE LA ALIANZA	VIII	TACNA
167	**CHALHUANCA**	15/12/2000	CHALHUANCA	XIX	APURIMAC
168	**INDEPENDENCIA**	29/12/2000	INDEPENDENCIA	IV	LIMA CENTRO
169	**ANDRÉS ROMÁN GUTIÉRREZ**	30/12/2000	HUAYCÁN	IV	LIMA CENTRO
170	**AYAVIRI**	31/12/2000	AYAVIRI	XX	PUNO
171	**OFELIA BANCHERO DE DATORRE**	3/12/2002	ICA	VI	ICA
172	**SAN JUDAS TADEO**	28/12/2002	CHIMBOTE	XIII	ANCASH
173	**CARTAVIO**	31/5/2003	CARTAVIO	III	LA LIBERTAD
174	**OLMOS**	1/11/2003	OLMOS	II	LAMBAYEQUE

Nº	Compañía de Bomberos	Fundación	Localidad	CD	Ubicación
175	**NAUTA**	28/12/2002	NAUTA	XI	LORETO
176	**EL AGUSTINO**	30/4/2005	EL AGUSTINO	IV	LIMA CENTRO
177	**WASHINGTON STATE**	12/11/2005	TRUJILLO	III	LA LIBERTAD
178	**NUEVA CAJAMARCA**	18/2/2006	NUEVA CAJAMARCA	XVII	SAN MARTIN
179	**A. BENAVIDES DE LA QUINTANA**	25/3/2006	LIRCAY	XXVII	HUANCAVELICA
180	**JOSE TRABUCO TRABUCO**	21/5/2006	ILO	XXI	MOQUEGUA
181	**CARAZ**	20/7/2006	CARAZ	XIII	ANCASH
182	**VIRGEN DE LA CANDELARIA**	11/11/2006	TORATA	XXII	MOQUEGUA
183	**VIRGEN DEL CARMEN**	28/6/2007	IMPERIAL	XXIV	LIMA SUR
184	**BRIG. CBP ALEJANDRO REYES LEON**	9/2/2008	VENTANILLA	V	CALLAO
185	**VILLA PERENÉ**	2/9/2008	CHANCHAMAYO	XV	JUNIN ORIENTE
186	**MARIANO MELGAR Y VALDIVIESO**	8/11/2008	MARIANO MELGAR	VII	AREQUIPA
187	**CAP. CBP RAFAEL GLAVE CHÁVEZ**	14/6/2009	SALAVERRY	VII	AREQUIPA
188	**LAREDO**	19/12/2009	TRUJILLO	III	LA LIBERTAD
189	**SAMEGUA**	4/3/2010	SAMEGUA	XXI	MOQUEGUA
190	**ILLESCAS**	20/8/2010	SECHURA	I	PIURA
191	**TTE. BRIG. CBP MARCOS E. HUIMAN A.**	19/12/2010	MARCAVELICA	I	PIURA
192	**SALVADORA CABALLO COCHA**	29/4/2012	IQUITOS	XI	LORETO
193	**BRIG.CBP CESAR FONSECA GONZALES**	8/7/2012	LA TINGUIÑA	VI	ICA
194	**CORONEL GREGORIO ALBARRACIN**	26/8/2012	TACNA	VIII	TACNA
195	**BRIG.MY CBP JOSE ESTEVES CASTRO**	28/11/2012	CHICLAYO	II	LAMBAYEQUE
196	**SALVADORA REQUENA**	26/12/2012	REQUENA	XI	LORETO
197	**MARIA PARADO DE BELLIDO-U.P.**	29/6/2013	PERENÉ	XV	JUNIN ORIENTE
198	**EL TAMBO**	5/6/2013	EL TAMBO	X	JUNIN CENTRO
199	**SAN JOSÉ DE ITE**	20/7/2013	ITE	VIII	TACNA
200	**MARÍA REICHE NEWMAN**	19/9/2013	VISTA ALEGRE-NASCA	VI	ICA
201	**SAN ANTONIO**	29/11/2013	MARISCAL NIETO	XXI	MOQUEGUA

Nº	Compañía de Bomberos	Fundación	Localidad	CD	Ubicación
202	**WALDO OLIVOS VILLARREAL**	16/10/2013	JESUS MARIA	IV	LIMA CENTRO
203	**SAN MARTIN DE PANGOA-VRAEM**	30/1/2014	S.M.PANGOA-SATIPO	XV	JUNIN ORIENTE
204	**VILLA RICA – POZUZO**	29/1/1014	OXAPAMPA-PASCO	XV	JUNIN ORIENTE
205	**EL PEDREGAL - MAJES**	24/2/2014	CAYLLOMA	VII	AREQUIPA
206	**CHURCAMPA**	13/2/2014	HUANCAVELICA	VII	HUANCAVELICA
207	**CAP CBP ADOLFO KING LOANE**	24/4/2014	PACHACÚTEC-VENTANILLA	V	CALLAO
208	**QUIMBIRI**	9/7/2014	QUIMBIRI, CONCEPCION	IX	CUSCO
209	**COCACHACRA**	28/12/2014	COCACHACRA, PRV. ISLAY	VII	AREQUIPA
210	**STA ROSA DE SACCO-LA OROYA**	18/6/2015	LA OROYA	X	JUNIN CENTRO
211	**CIRCUITO MUCHIK-MONSEFÚ**	19/6/2015	CHICLAYO	II	LAMBAYEQUE
212	**MACUSANI**	25/6/2015	CARABAYA	XX	PUNO
213	**JUAN SANTOS ATAHUALPA**	23/7/2015	PICHANAKI-SANGANI	XV	JUNÍN ORIENTE
214	**CALANA**	20/8/2015	CALANA-TACNA	VIII	TACNA
215	**CMDTE GLICERO GARCÍA CAMPOS**	29/8/2015	EL PORVENIR-TRUJILLO	III	LA LIBERTAD
216	**SAN JERÓNIMO DE SAYÁN**	5/9/2015	SAYÁN-HUAURA	XXV	LIMA NORTE
217	**LA YARADA – LOS PALOS**	23/10/2015	LA YARADA-TACNA	VIII	TACNA
218	**SALVADORA UTCUBAMBA**	7/12/2015	BAGUA GDE.-UTCUBAMBA	XXII	AMAZONAS
219	**CAP.JOSE M. TORRES DOMINGUEZ**	6/12/2015	TOCACHE-SAN MARTIN	XVII	SAN MARTÍN
220	**LA ESMERALDA**	18/12/2015	HUANTA-AYACUCHO	XXVI	AYACUCHO
221	**BRIG.GRAL. ROBERTO OGNIO B.**	31/12/2015	ASIA-CAÑETE	XXV	LIMA SUR
222	**SALVADORA SAN JUAN**	28/3/2016	S.JUAN BAUTISTA-HUAMANGA	XXVI	AYACUCHO
223	**SAN MIGUEL ARCÁNGEL**	28/3/2016	SAN MIGUEL-LA MAR	XXVI	AYACUCHO
224	**VÍCTOR LARCO HERRERA**	6/4/2016	VÍCTOR LARCO H., TRUJILLO	III	LA LIBERTAD
225	**PUEBLO NUEVO**	6/4/2016	PUEBLO NUEVO, CHEPÉN	III	LA LIBERTAD
226	**ILABAYA**	25/6/2016	ILABAYA, PROV. J.BASADRE	VIII	TACNA

Nº	Compañía de Bomberos	Fundación	Localidad	CD	Ubicación
227	**HUANCHACO BEACH**	23/7/2016	HUANCHACO, TRUJILLO	III	LA LIBERTAD
228	**IBERIA**	8/09/2016	TAHUAMANU	XVI	MADRE DE DIOS
229	**SALVADORA CONTAMANA**	29/09/2016	PROV. UCAYALI	XI	LORETO
230	**CASAGRANDE**	12/10/2016	ASCOPE	III	LA LIBERTAD
231	**HEROICA CONCEPCIÓN**	8/7/2916	CONCEPCIÓN	X	JUNÍN CENTRO
232	**PACHACÚTEC**	19/12/2016	VENTANILLA	V	EL CALLAO
233	**VIRGEN DE CHAPI**	16/2/2018	PAUCARPATA	VII	AREQUIPA
234	**SEÑOR DE LA ASCENCIÓN**	4/4/2018	PUQUIO	XXVI	AYACUCHO
235	**VIRGEN DEL TRÁNSITO**	18/5/2018	PALPA	VI	ICA
236	**SANTA MARÍA DE HUACHIPA**	24/5/2018	LURIGANCHO	IV	LIMA CENTRO
237	**SALVADORA VIRGEN DE LAS NIEVES**	4/5/2018	CORACORA-PARINACOCHAS	VI	AYACUCHO
238	**INTERNACIONAL CARUMAS**	13/12/2018	PROV. DOMINGO NIETO	XXI	MOQUEGUA
239	**AZÁNGARO**	22/8/2019	PROV. AZÁNGARO	XX	PUNO
240	**LA UNIÓN**	23/8/2019	PROV. LA UNIÓN	I	PIURA
241	**JACOBO HUNTER**	25/8/2019	PROV. AREQUIPA	VII	AREQUIPA
242	**SALVADORA S.LORENZO, BARRANCA**	18/12/2019	PROV. MARAÑÓN	XI	LORETO
243	**SALVADORA PICHARI**	27/12/2019	LA CONVENCIÓN	IX	CUSCO
244	**CIENEGUILLA**	22/09/2020	LIMA	XXIV	LIMA SUR
245	**NUEVO CHAO**	24/12/2020	LA LIBERTAD	III	LA LIBERTAD









Monumentos al Bombero
Ciudad de Cusco.

RESPALDO INSTITUCIONAL

A LA PUBLICACIÓN DE ESTE LIBRO

El Autor agradece al Cuerpo General de Bomberos Voluntarios del Perú por la autorización para publicar institucionalmente este libro. Expresa su reconocimiento por su invalorable respaldo, a las siguientes instituciones y a sus Presidentes, que encarnan la vigilancia de los valores históricos y patrióticos de nuestra Nación: "Centro de Estudios Histórico Militares del Perú" (Presidente: Gral. Brig. EP Herrmann F. Hamann Carrillo); "Benemérita Sociedad Fundadores de la Independencia, Combatientes del 2 de Mayo de 1860 y Defensores Calificados de la Patria" (Presidente: Gral. Div. EP Carlos Alfonso Tafur Ganoza); "Instituto de Estudios Histórico-Marítimos del Perú" (Presidente: Contralmirante AP José G. García Valdivieso).

Año de la consolidación del Mar de Grau"

CENTRO DE ESTUDIOS HISTORICO MILITARES DEL PERU
Paseo Colon 150-Lima
Ficha Electrónica 11112038
Teléfono 423 6415

Lima, 08 de marzo de 2016

Oficio N° 52 CEHMP

Señor Capitán CBP
Enrique Nolte.

Asunto Opinión sobre su libro **"Vidas Entregadas"**

Referencia A su solicitud.

Es honroso dirigirme a usted señor Capitán CBP, Enrique Nolte, con la finalidad de dar respuesta a su solicitud, en cuanto a emitir una opinión sobre el libro titulado **"Vidas Entregadas"**, de su autoría; cuya revisión hemos efectuado considerando que su contenido cumple con los fines y propósitos de hacer justicia al **Cuerpo de Bomberos Voluntarios del Perú** y a los heroicos Bomberos que entregaron sus vidas cumpliendo su noble servicio a la Nación; por ser una Institución Tutelar de nuestra Patria, encargada de amparar y proteger a nuestra población, brindando auxilio en forma desinteresada constantemente para garantizar la seguridad personal o colectiva, frente a cualquier emergencia que se produzca, sea de origen natural, ocasional o intencional.

El ser **bombero voluntario**, es el más generoso servicio que existe en una **sociedad** sus componentes no pueden tener otro reconocimiento que una permanente **admiración y gratitud** por el extraordinario **servicio que prestan, exponiendo permanentemente su propia vida**, por la defensa de aquellos que están en peligro de perderla. Esta asombrosa voluntad de pertenecer al Cuerpo de Bomberos, no hace otra cosa que merecer la gratitud de todos los ciudadanos de una Nación; porque no hay alguna persona que pueda sentirse marginada de recibir su atención o protección.

El **contenido de la obra es muy expectante**, puesto que está dedicada a resaltar el sacrificio de todos aquellos Bomberos quienes desde la inauguración oficial del Cuerpo de Bomberos en el Perú, el que fue **reconocido** en 1862; fueron entregando sus vidas, cualquiera que fuera la situación que existiera en nuestra patria; de los cuales se **llega a identificar a 113**, de quienes describe, una por una sus heroicas acciones, perfectamente bien documentadas que son ejemplos dignos de la más reconocida veneración y emulación.

1

Acompaña en las descripciones biográficas una serie de documentos e ilustraciones que demuestran la profundidad de su investigación histórica, lo que permite una fácil y detallada comprensión y convicción de los hechos ocurridos; demostrando con ello el valor de los ejecutantes y la enseñanza de su sacrificio; dignos del noble arquetipo a seguir.

La **estructura de la obra** nos presenta como partes componentes a su introducción, un contexto de reflexiones sobre la vida y entrega de los Bomberos a la Sociedad; resaltando las cualidades personales de la personalidad de un bombero, en todos los aspectos de su vida, desde su formación hogareña, su entrega al servicio de la humanidad, los riesgos propios que genera en sí mismo y ante su propia familia, su fortaleza espiritual para sobreponerse al peligro, frente al propósito de salvar del peligro a sus semejantes, lo que materializa las causas y consecuencias de su entrega; así mismo nos brinda el detalle de la **Vida Institucional Bomberil** y particular; complementados con muchos conceptos y sentimientos que forman parte del carácter, personalidad e imagen del bombero.

Expreso a usted, los sentimientos de mi deferencia personal.

Dios guarde a Ud.,

HERRMANN HAMANN CARRILLO
Presidente del CEHMP

Zoila Elisa RUA VARGAS
Ceremonial y Protocolo

2

Benemérita Sociedad Fundadores de la Independencia,
Vencedores el 2 de Mayo de 1866 y Defensores Calificados
de la Patria

Av. Arequipa 410 - Lima Telfs.: 433-7662 / 433-6416 / 433-0689 Fax: 332-7346
Correo Electrón.co: bsfi.institucion@infonegocio.net.pe

"Año de la consolidación del Mar de Grau"

Lima, 08 de Febrero de 2016

OFICIO Nº 158 -BSFI-OM/16

Señor : Capitán CBP
Enrique Nolte Maldonado

Asunto : Opinión sobre libro "Vidas entregas – Bomberos caídos en acto de servicio".

Es grato dirigirme a usted señor Capitán CBP, don Enrique Nolte Maldonado, para saludarlo atentamente en nombre de la Benemérita Sociedad Fundadores de la Independencia, Vencedores el 2 de Mayo de 1866 y Defensores Calificados de la Patria, que me honro en presidir, y manifestarle el agradecimiento de la Primera Institución Patriótica del Perú por tan valiosa contribución a la investigación histórica que ha tenido a bien realizar. El cuerpo General de Bomberos del Perú, cuenta con una larga trayectoria y fundamental importancia social, la misma que ha plasmado de manera acuciosa a través de las biografías que conforman el libro "Vidas entregadas – Bomberos caídos en acto de servicio".

Como buen hombre al servicio de su patria, contribuye no sólo con investigación académica de primer nivel, sino también con la experiencia personal, la mística de servicio que motivan a los miembros del Cuerpo General de Bomberos.

Es propicia la ocasión para renovarle el testimonio de nuestra especial consideración y aprecio y estima.

Dios guarde a Ud.

Benemérita Sociedad Fundadores de la Independencia Vencedores el 2 de Mayo de 1866 y Defensores Calificados de la Patria

CARLOS ALFONSO TAFUR GANOZA
GENERAL DE DIVISIÓN
PRESIDENTE

CATG/GAPS/emp

"DECENIO DE LAS PERSONAS CON DISCAPACIDAD EN EL PERÚ"
"AÑO DE LA CONSOLIDACIÓN DEL MAR DE GRAU"

INSTITUTO DE ESTUDIOS HISTORICO-MARITIMOS DEL PERU

San Isidro, 12 ENE 2016

V.200- 005 -2016

Señor
Capitán CBP
Enrique NOLTE Maldonado
PRESENTE.-

Me es grato acusar recibo del manuscrito del libro de su autoría "Vidas Entregadas –Bomberos Caídos en Acto de Servicio". De la lectura de su contenido se aprecia un importante esfuerzo por unir en un solo documento, los hechos que rodearon la vida y las acciones de tantos héroes y mártires en tiempos de guerra y de paz, que tenían como característica común, su pertenencia al Cuerpo de Bomberos Voluntarios de nuestro país. Entre ellos, varios destacados miembros de la Marina de Guerra del Perú. Igualmente se valoran las reflexiones sobre el amor a la Patria y a los valores cívicos y de servicio que se han inspirado en las ricas historias personales e institucionales.

Como se menciona en el indicado documento, apreciamos también que se trata de un esfuerzo por divulgar hechos de nuestra historia con seriedad y rigurosidad académica, a la vez que con elevado sentido patriótico. Ello permitirá profundizar la mística de los miles de bomberos voluntarios que cotidianamente sirven al pueblo peruano; pero también será de gran utilidad para el enriquecimiento del espíritu de servicio en la defensa nacional, del personal de la Marina de Guerra del Perú y de otras instituciones de nuestra Fuerza Armada.

En ese contexto, me complace saber que parte de sus fuentes bibliográficas fueron halladas y revisadas en la biblioteca de nuestro Instituto de Estudios Histórico-Marítimos del Perú, especialmente en los casos del Cirujano Mayor Santiago Távara Renovales, del Capitán de Navío Juan Fanning García y el Practicante de Medicina Manuel Ugarte y Moscoso.

Al manifestarle nuestro reconocimiento por su interés y esfuerzo, le expreso nuestro mayor interés en la publicación de tan valioso documento histórico, para apoyar su difusión y para la ampliación de nuestro patrimonio bibliográfico.

Atentamente,

INSTITUTO DE ESTUDIOS HISTORICO-MARITIMOS DEL PERU
REPUBLICA DEL PERU
PRESIDENCIA

Contralmirante
José G. GARCÍA Valdivieso
Presidente del Instituto de Estudios
Histórico-Marítimos del Perú

Himno del Cuerpo de Bomberos Voluntarios del Perú[238]

Autor: Brigadier CBP Julio Coz Vargas

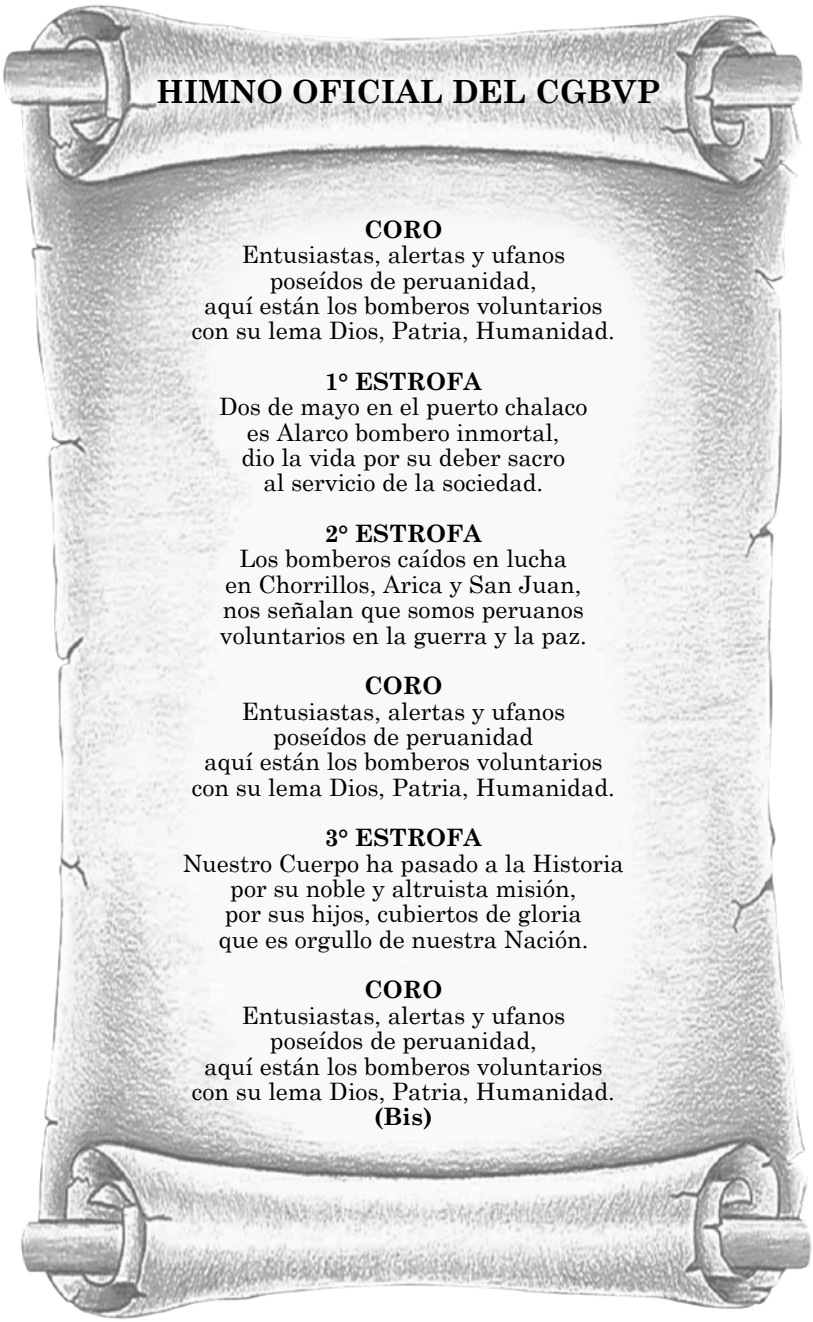

HIMNO OFICIAL DEL CGBVP

CORO
Entusiastas, alertas y ufanos
poseídos de peruanidad,
aquí están los bomberos voluntarios
con su lema Dios, Patria, Humanidad.

1° ESTROFA
Dos de mayo en el puerto chalaco
es Alarco bombero inmortal,
dio la vida por su deber sacro
al servicio de la sociedad.

2° ESTROFA
Los bomberos caídos en lucha
en Chorrillos, Arica y San Juan,
nos señalan que somos peruanos
voluntarios en la guerra y la paz.

CORO
Entusiastas, alertas y ufanos
poseídos de peruanidad
aquí están los bomberos voluntarios
con su lema Dios, Patria, Humanidad.

3° ESTROFA
Nuestro Cuerpo ha pasado a la Historia
por su noble y altruista misión,
por sus hijos, cubiertos de gloria
que es orgullo de nuestra Nación.

CORO
Entusiastas, alertas y ufanos
poseídos de peruanidad,
aquí están los bomberos voluntarios
con su lema Dios, Patria, Humanidad.
(Bis)

238 Imagen tipo pergamino tomada de la página web del CBO: www.bomberos peru.gob.pe

"VIDAS ENTREGADAS", magistral obra del Capitán CBP Enrique Nolte Maldonado, Ph.D., destacado bombero de las filas de la Benemérita y Centenaria Compañía de Bomberos Internacional N° 14 de Lima, reseña con meticulosidad, una síntesis gloriosa de aquellos voluntarios peruanos que en 156 años han entregado sus vidas en acto de servicio o en defensa de la Patria amada. Hombres de toda condición social y económica que jamás regresaron al calor de sus hogares y cuyos nombres se mecen hoy dulcemente en los estandartes de sus respectivas compañías.

La lectura de "Vidas entregadas" es sobrecogedora porque relata no solamente la historia de nuestros mártires fallecidos, sino también la de aquellos mártires que sobrevivieron a lesiones muy graves y que hoy viven para contarlo. Por ello, concluyo afirmando que nosotros, los bomberos voluntarios del Perú, por la naturaleza misma de nuestro servicio, estamos casados con el infortunio y la adversidad. La fatalidad ha estado, está y estará siempre acechándonos en cada emergencia que atendemos.

CÉSAR ANTONIO LEIGH ARIAS
Brigadier General CBP

ISBN: 978-612-00-8121-1
9 786120 081211